Redacția și administrația: str. Vasile Conta nr. 16, tel. 11.10.05 interurban 72 și 286. Telex sportrom buc. 180.

PROLETARI DIN TOATE ȚĂRILE, UNIȚI-VĂ!

sportul

4 pagini 30 bani

Anul XXVI — Nr. 919 (6353) ZIAR AL CONSILIULUI NAȚIONAL PENTRU EDUCAȚIE FIZICĂ ȘI SPORT Luni 1 iunie 1970

Trimisul nostru special la Guadalajara, G. NICOLAESCU, transmite

ANTRENORII ANGELO NICULESCU ȘI ALF RAMSEY S-AU DECIS ASUPRA FORMAȚIILOR!

● Discuție despre „El Mundial" cu Nereo Rocco, pe ruta Paris — Houston — Ciudad de Mexico ● Căldura excesivă, un nou adversar pentru jucătorii români ● Dumitrache — complet restabilit

STADIONUL AZTECA, ora 11. Stadionul este arhiplin, 110.000 de fericiți posesori de bilete, printre care cîteva zeci de mii de turiști, și-au ocupat locurile în tribune.

Începe festivitatea. Două fanfare deschid defilarea. În acordurile unui marș, 135 de marinari purtînd drapelele federațiilor naționale ale țărilor afiliate la F.I.F.A. trec prin fața tribunelor.

Urmează cele 16 echipe finaliste, în ordine alfabetică (și a denumirii țărilor în limba spaniolă), reprezentate simbolic de formații de copii mexicani. Acestea se aliniază pe gazon în fața tribunei oficiale. Apoi, pe teren își fac apariția echipele U.R.S.S. și Mexicului care vor susține meciul inaugural.

Cuvîntul de deschidere a fost rostit de Guillermo J. Canedo *președintele comitetului de organizare și al federației mexicane, care subliniază faptul că speră ca întrecerile ce vor urma să se desfășoare într-o deplină sportivitate, în spiritul prieteniei între popoare, după care urează succes finaliștilor. În continuare iau cuvîntul* Stanley Rous, *președintele F.I.F.A. și* Gustavo Diaz Ordaz, *președintele Mexicului, care declară deschisă cea de a 9-a ediție a campionatului mondial de fotbal dotat cu Cupa Jules Rimet.*

În aclamațiile zecilor de mii de spectatori sînt lansate baloane multicolore. Fanfara intonează imnul de stat al Mexicului și al Uniunii Sovietice.

La terminarea festivității, celor trei personalități care au coborît pe terenul de joc, le-au fost prezentați antrenorii, jucătorii și arbitrii partidei de debut.

Marele stadion Azteca din Ciudad de Mexico și-a deschis ieri porțile. În imagine, un aspect al exteriorului stadionului, cu cîteva ore înaintea solemnității de inaugurare a celei de a 9-a ediții a campionatului mondial. Telefoto: A. P. AGERPRES

GUADALAJARA, 31 (prin telefon). — Aglomerarea firească existentă astăzi pe toate liniile aeriene ce fac legătura cu capitala Mexicului sau cu alte orașe din această țară, gazdă a celei de a IX-a ediții a Campionatului mondial de fotbal, mi-a produs primele necazuri încă de la sosirea la Paris, unde — în ciuda nerăbdării — a trebuit să mă așez... cuminte la coadă și să aștept. În cele din urmă, amabilitatea funcționarilor companiei „AIR FRANCE" mi-a oferit posibilitatea de a prinde totuși „ora H" — ora deschiderii acestei atît de comentate ediții a „Cupei Jules Rimet", folosind însă o rută ocolită (prin Houston — celebrul centru spațial) și oferindu-mi nesperata posibilitate de a avea alături într-unul din fotoliile elegantului „Boeing 707" pe Nereo Rocco, cunoscutul antrenor al și mai cunoscutei echipe italiene A.C. Milan.

Timpul a trecut, veți înțelege, mult mai repede. Renumitul tehnician italian mi-a mărturisit, printre altele, că după opinia lui selecționata României nu este lipsită de șansă în această grupă a... „blestemului" — cum se exprima chiar el. În ceea ce privește șansele de a cuceri „zeița de aur", Rocco îmi spunea că el crede că principalele favorite sînt Italia, cu precizarea că pronosticul nu pornește din inimă, ci din aprecierea lucidă a valorii reprezentativei „azzurra", Brazilia și R. F. a Germaniei. Ajunsă pe panta aceasta, a șanselor diferitelor echipe, discuție noastră a consumat multe din cele 22 de ore la capătul cărora avionul a aterizat simbătă seara pe pista aeroportului din Ciudad de Mexico.

Aci — surpriză! Mii și mii de locuitori ai Capitalei stăteau pe aeroport, așteptînd la fiecare avion ce venea din Europa să zărească pentru cîteva clipe trecerea unui chip celebru, a unei vedete sau pur și simplu pentru a asista la spectacolul sosirii a sute și sute de turiști, ziariști, antrenori. La trecerea călătorilor, ospitalierii mexicani le urează bun venit, le strigă „Ole!" și uneori le oferă ziare sau insigne. M-am trezit în mînă cu ultima ediție a ziarului „NOVEDADES", care avea pe toată pagina I un titlu cu litere de o șchioapă: „În sfîrșit — marea zi a sosit!".

După o noapte petrecută la Ciudad de Mexico, duminică dimineața am pornit spre Guadalajara, împreună cu Ion Balaș, vicepreședintele F.R.F., cu Angelo Niculescu și cu dr. Gabriel Cherebețiu, care simbătă după amiază fuseseră convocați de președintele F.I.F.A., sir Stanley Rous pentru o ultimă ședință de lucru, prilej cu care președintele forului internațional a vorbit despre maniera de arbitraj, solicitînd conducătorilor celor 16 formații finaliste să ceară jucătorilor un perfect spirit de sportivitate. În timpul scurtei călătorii pînă la Guadalajara, discuția s-a polarizat, însă, în jurul meciului pe care echipa română îl va susține marți cu reprezentativa Angliei. În acest sens, antrenorul Angelo Niculescu îmi mărturisea că inamicul nr. 1 al fotbaliștilor români a fost căldura, care a afectat serios pe unii dintre componenții lotului. În general, antrenorul român aprecia că selecționata noastră, deși se află în evidentă revenire este în atac, dar nu reușește să deschidă scorul. Jucătorii sovietici se apără cu mult calm, trecînd la contraatacuri surprinzătoare, rămase însă fără rezultat. În min. 28 Valdivia reia balonul spectaculos cu capul prin plonjon, dar portarul sovietic reține la colțul barei. În viitoarea luptei se înregistrează cîteva accidentări. Valdivia este faultat de Logofet, apoi Serebrianikov este accidentat și ca urmare după pauză nu mai revine, fiind înlocuit de Puzaci.

După pauză inițiativa aparține fotbaliștilor sovietici. Din min. 60 pînă în min. 80 mexicanii sînt mai mult în atac, iar în final jocul se menține egal. Astfel, primul joc al C.M. se încheie cu un scor alb: Mexic — U.R.S.S. 0—0.

Au jucat formațiile: U.R.S.S.: Kavazașvili — Kaplicinii, Lovcev, Logofet, Sesternev, Asatiani, Muntean, Serebrianikov (Puzaci), Bișevet, Evriujihin, Nodia (Hmelnițki). MEXIC: Calderon — Pena, Perez, Hernandez, Vantorla, Guzman, Pulido, Velarde, Lopez (Munguja), Valdivia, Fragoso.

ÎN PRIMUL JOC AL C.M.

MEXIC — U.R.S.S. 0-0

„OPTIMILE" CUPEI ROMÂNIEI N-AU PRODUS NICI O SURPRIZĂ

8 echipe de divizia A s-au calificat în „sferturi"

Duel Voinea — Ion Vasile cîștigat de jucătorul de la Steaua care a deschis scorul. (Fază din partida Steaua — Sportul studențesc).

Foto: M. THEO

Spre deosebire de alți ani, actuala ediție a Cupei României n-a înregistrat în optimile de finală nici o surpriză autentică. Toate echipele de categorie inferioară au trebuit să părăsească terenurile învinse, o mențione specială cuvenindu-i-se formației din Gherla, C.I.L., autoarea eliminării Rapidului, care a fost învinsă de către Jiul abia după prelungiri. Deosebit de disputate au fost meciurile în care s-au întîlnit divizionarele A, U.T.A. — A.S.A. Tg. Mureș, Steagul roșu — „U" și Petrolul — Dinamo Bacău, în care primele formații au obținut victoria după eforturi deosebite.

Iată cele 8 echipe calificate în sferturile de finală ale „competiției K.O.": Steaua, F. C. Argeș, U.T.A., Petrolul, Dinamo București, Farul, Jiul și Steagul roșu.

MIINE, TRAGEREA LA SORȚI A SFERTURILOR „CUPEI ROMÂNIEI"

Federația română de fotbal a stabilit ca tragerea la sorți a sferturilor de finală ale „Cupei României" să aibă loc miine, de la ora 18, la sediul federației.

DUBLU SUCCES AL GIMNAȘTILOR ROMÂNI

● Petre Mihaiuc — primul la individual compus
● Echipa română — învingătoare netă
● Oaspeții mai buni decît gazdele la paralele și bară

Un important test de verificare a potențialului echipei masculine de gimnastică a României a fost încheiat cu succes. În întîlnirea amicală cu reprezentativa R. P. Ungare, desfășurată simbătă și duminică în sala Floreasca din Capitală, gimnaștii români au obținut un dublu succes: la individual și pe echipe. Dacă în ce privește disputa între cele două formații avantajul a fost de la început pînă la sfîrșit de partea echipei gazdă, învingătoare meritoasă chiar la diferența severă consemnată în foile de concurs, întrecerea pentru primul loc la individual compus a fost foarte echilibrată, nu mai puțin de patru gimnaști români concurînd cu șanse apreciabil egale pentru

(c. m.)

(Continuare în pag. a 4-a)

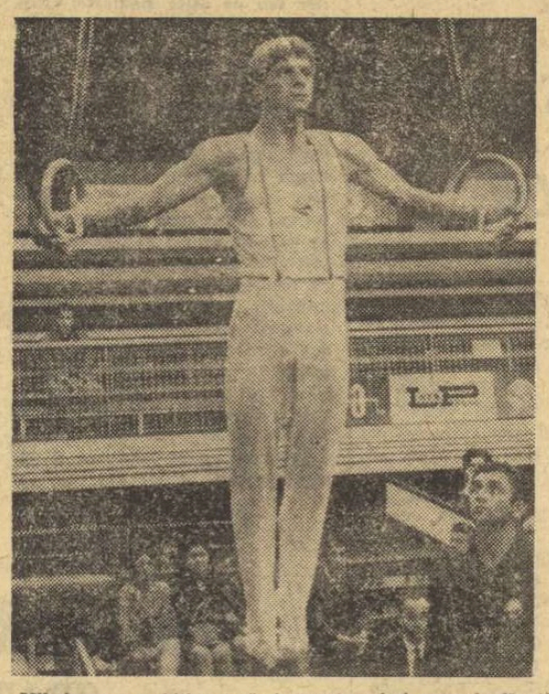

Mihaiuc s-a ambiționat să-și corecteze ieri greșeala făcută simbătă la inele. Și a reușit cu prisosință: execuția lui Mihaiuc au fost la înălțime, el fiind notat cu 9,55, a doua notă din concurs.

ROMÂNIA — LOCUL I ÎN CLASAMENTUL MEDALIILOR CUCERITE LA C M DE POPICE

(Amănunte în pag. a 4-a)

Gh. Florescu — locul VI în „Marele Premiu al Europei" la talere

Întrecerile internaționale de talere desfășurate la Wiesbaden (R.F. a Germaniei) și dotate cu „Marele Premiu al Europei", s-au încheiat cu victoria americanului Stafford cu 196 t (din 200 t), urmat de Renard (Belgia) 195 t, Krapf (S.U.A.) 194 t (după baraj: 24—25), Columbo (S.U.A.) 194 t (după baraj: 24—22), Pape (R. F. a Germaniei) 194 t (după baraj: 23), **Florescu (România)** 193 t.

Competiția feminină a revenit țintașei vest-germane Graefin von Soden cu 141 t (din totalul de 150 t).

IUNIE, ÎNTÎI...

De fapt, sărbătoarea de astăzi are o semnificație strict simbolică, pentru că fiecare clipă din viața noastră este dedicată copiilor. Trăim pentru ei și prin ei. Dorim ca urmașii să fie mai buni, mai destoinici și mai fericiți decît noi. Să învețe din greutățile și din greșelile noastre, ca să nu le mai repete; să afle izbînzile pe care le-am avut, spre a le face mai mari și mai ferme.

Copiii dețin darul miraculos de a deschide inimile cele mai zăvorîte și de a aduce acolo, cu zîmbetul și naivitatea lor, energii și avînturi nebănuite sau necunoscute.

La noi, cuvintele TOTUL PENTRU COPII au depășit de mult frontierele unei lozinci, devenind un act de conduită și de politică. Mai exact, un text de lege! O lege, care chiar dacă n-ar fi fost înscrisă în litera „Codului familiei", ar fi guvernat, oricum, pentru că socialismul — printre nenumăratele sale virtuți — o deține și pe aceea de a socoti mersul său înainte peren și imperturbabil. În acest fel există certitudinea că ștafeta predată va fi purtată înainte, mereu mai repede. Pentru aceasta nici un efort nu este precupețit.

Universul moral și material al copiilor s-a îmbogățit și se îmbogățește necontenit. Fluturii sufletelor noastre poposesc în grădini anume sădite pentru ei. Supușilor lui Liliput le-au fost zidite palate uriașe, pentru a le trezi de timpuriu sentimentul imensității. „Șorțurile albastre" au locuri de joacă și terenuri de sport unde învață să se miște, să alerge și capătă certitudinea că soarele a fost zămislit pentru ei. Aici, în ambianța spartană a stadionului, conștiințele fragede primesc botezul de trăinicie, al cinstei, devotamentului, al spiritului de echipă și de sacrificiu, fără de care conștiința lor n-ar putea fi integrală.

Probabil că niciodată pînă acum, simbolica sărbătoare de astăzi n-a purtat o încărcătură emoțională atît de uriașă ca în aceste zile grele, tragice și nemeritate, traversate de poporul român. Bătălia pe viață și pe moarte cu stihia, întrecînd în amploare tot ceea ce istoria noastră a cunoscut vreodată, s-a dus — în primul rînd — pentru salvarea copiilor. Există multe exemple cunoscute de eroism, dar, fără îndoială, imens este numărul celor anonime.

Apoi, țara întreagă a primit la piept-ul ei cald miile de copii ale familiilor cu avuțiile răpite de ape.

În acest context, semnificația zilei de IUNIE, ÎNTÎI, sporește la dimensiuni de epopee.

Valeriu CHIOSE

Joaca celor mici - O PROBLEMĂ SERIOASĂ

ORICE LOC VIRAN — UN TEREN DE JOACĂ!

O întrebare, căreia, la prima vedere nu am fi tentați să-i acordăm importanța cuvenită: ce este joaca, ce rol are ea? În primul rînd, ea constituie forma fundamentală de activitate a copilului, prelungită alături de cea școlară pînă în perioada adolescentină. Importantă prin perspectivele pe care le deschide dezvoltării armonioase ulterioare, ea constituie, apoi, o primă treaptă în consolidarea sănătății omului major. Inutil de amintit cite avantaje are un antrenor în fața căruia se prezintă un copil acomodat cu spațiul, îndeminatic în mișcări și obișnuit cu efortul fizic elementar.

★

București, Consiliul popular al sectorului 6. Tovarășul CONSTANTIN LACHE — Elisabeta Simo, Iolanda Benkö, Adriana Carban, Jolan Rigo, Georgeta Bratie, Cristina Metzenrath, Tereza Szekely, Lucia Topârceanu, Emilia Neghină, Hilda Hrivniak, Elena Onofraș și

Radu TIMOFTE

(Continuare în pag. a 2-a)

Mingea — o permanentă atracție și pentru copiii din cartierul Ferentari, care își desfășoară activitatea pe terenul special amenajat între blocuri.

Foto: THEO MACARSCHI

UNIVERSITATEA TIMIȘOARA A CUCERIT DIN NOU TITLUL DE CAMPIOANĂ A ROMÂNIEI LA HANDBAL FEMININ

● Lupta pentru evitarea retrogradării continuă!

Disputa pentru supremație s-a încheiat în campionatul național de handbal feminin. Ieri, pe terenul din parcul sportiv Dinamo, UNIVERSITATEA TIMIȘOARA a fost încununată, din nou, cu titlul de campioană a țării. Elevele prof. CONSTANTIN LACHE — Elisabeta Simo, Iolanda Benkö, Adriana Carban, Jolan Rigo, Georgeta Bratie, Cristina Metzenrath, Tereza Szekely, Lucia Topârceanu, Emilia Neghină, Hilda Hrivniak, Elena Onofraș și

(Continuare în pag. a 2-a)

Citiți în pag. a 4-a
NĂSTASE CONTINUĂ SERIA SUCCESELOR LA ROLAND GARROS
ELENA CEAMPELEA VICTORIOASĂ LA BUDAPESTA

OAMENII VEGHEAZĂ ȘI RECLĂDESC

LA GALAȚI

PE BARICADELE DIGURILOR...

GALAȚI, 31 (prin telefon). De cîteva zile, de cînd „robinetele" cerului s-au închis, iar soarele strălucește, pe „barricadele" gălățene domnește calmul.

Un calm, totuși, aparent, plin de încordare. Apele sînt așteptate în primele zile ale lunii. Dar oamenii nu stau cu brațele încrucișate. Ei au vegheat, au muncit fără întrerupere, ridicînd obstacole trainice din piatră, pămînt, lemn și tablă. La digul de la Prut au fost prezenți duminică peste 5 000 de cetățeni, zeci de buldozere și excavatoare, sute de autobasculante. O impresionantă concentrare de forțe, pentru a pune stavilă infiltrațiilor care amenințau digul în dreptul cantonului 8. Și, omul a învins. După multe ore de muncă titanică primejdia a fost înlăturată. Pe malul Dunării, digul de 8 km a fost suprainălțat cu încă 50—70 cm. Pe toate fronturile deschise împotriva stihiilor, lupta continuă.

T. SIRIOPOL-coresp.

PENTRU CONTUL 2000

FESTIVAL SPORTIV LA „GH. LAZĂR"

Frumoasă și demnă de toată lauda inițiativa consiliului asociației sportive a elevilor de la Liceul „Gh. Lazăr" din Capitală ! Cu gîndul și cu toate simțămintele alături de colegii lor din județele lovite de inundații, ei au organizat, duminică, un reușit spectacol sportiv. Suma încasată a fost virată în Contul 2 000.

Președintele de onoare al consiliului asociației sportive, prof. Victor Iliescu, directorul liceului, a adresat mulțumiri elevilor și profesorilor care au contribuit la reușita spectacolului, precum și comitetului de părinți. Au fost, apoi, premiate echipele cîștigătoare din cadrul concursului de jocuri sportive inter-clase. La volei fete a cîștigat echipa clasei a XI-a, iar la băieți, echipa clasei a XI-a E. Titlul de campioană a liceului la baschet (băieți) a revenit echipei clasei a XI-a D. Numărul mare de spectatori prezenți în curtea școlii au urmărit demonstrații de gimnastică modernă (executate de elevele clasei a XI-a A), gimnastică cu exerciții libere (clasa a IX-a E). Deosebit de apreciată a fost demonstrația de exerciții la sol a elevei Bella Zaharica, din clasa a X-a C.

La reușita acestei acțiuni au contribuit organizația U.T.C. din școală, precum și profesorii Elvira Simionescu, Virginia Comodzinschi, Ecaterina Ghimbra, C. Mihăiță și Gh. Mitra.

In timpul festivității de deschidere a manifestației sportive.

LA TURNU MĂGURELE

SENS INTERZIS ÎN CALEA APELOR

În căderea lor puternică, cadența maiurilor mînuite de sute de tineri, avertizează Dunărea că în portul Turnu Măgurele e sens interzis pentru apele ei crescute. Anunțul sonor, energic și categoric este repetat clipă de clipă, concretizat prin două diguri ridicate în ultimele zile spre apărarea portului, al marelui combinat de îngrășăminte chimice. În înălțarea ei — pricinuită și de viitura Oltului care, obosit, își culcă apele nu prea departe de Turnu — Dunărea privește furnicarul portului, pe cei peste 15 000 de oameni mereu la datorie. În tempoul febril al mașinilor, muncitorul, inginerul, tînărul sportiv de la Grupul școlar Chimia, își umple grăbit sacul cu pămînt, pradă prețioasa povară gărzilor patriotice, care izbește, fixează cu mii și mii de pari, digul protector.

La această oră, bănuim că și ultimele lucrări de finisare ale celor două brățări menite să închidă calea apelor în port, sînt gata. Au lucrat la ridicarea lor, alături de cei mari, în vîrstă, mii de tineri. Printre ei — fără excepție — toți cei 2 100 de membri ai asociației sportive Chimia. Pe judokani, bunăoară, i-am văzut pe digul de incintă. Dîrzi, tăcuți, disciplinați ca la orientalele lor antrenamente. Și, desigur, în formă : Ion Pușcaciu — lucru neîntrerupt pe dig de la 6 dimineața la 10 seara. O paranteză : Pușcaciu e campionul județului la cat. 70 kg. Antrenor secund îi este un alt tînăr distins în această deosebită acțiune, A.M.C.-istul Ion Gancea (Aparate de măsură și control). Și acum antrenorul principal al acestei secții de judo, prezentă mereu pe șantierul digului : Florica Rotaru, centură neagră, ingineră stagiară la centrala electrică și de termoficare a combinatului.

Aliniați perfect, sub comanda președintelui asociației sportive Chimia, Alexandru Cazacu (comandant adjunct al gărzilor patriotice din combinat), fotbaliști, voleibaliști, zeci de sportivi de la „Chimia" tasează digul de exterior. Alături, anul III de la Grupul școlar, avînd ca extremă a coloanei de maiuri un handbalist, elevul cu nr. de matricol 448 — viitorul lăcătuș Florea Varză. Ceva mai departe, pe digul din față șlepurile care evacuează miile de tone de lemne aflate în port, „atletica grea" a Chimiei. Apoi, boxerii, atleții etc.

Și efortul ca Dunărea să nu treacă, continuă fără întrerupere. În oraș, tractoarele, basculantele, toate forțele mecanizate care lucrează sub însemnul „Dig", au prioritate. Sens interzis la intrarea în port, în combinat, o au doar apele. E sensul major al acestor zile !

Vasile TOFAN

Joaca celor mici - O PROBLEMĂ SERIOASĂ

ORICE LOC VIRAN — UN TEREN DE JOACĂ!

(Urmare din pag. 1)

STANTIN PIRVU, vicepreședinte al Consiliului popular, a avut amabilitatea de a elucida cîteva aspecte practice legate de această problemă.

— Care este situația actuală a spațiilor verzi și de joacă, avînd în vedere densitatea demografică și edilitară apreciabilă a sectorului ?

— Suprafața spațiilor verzi create în sectorul nostru se ridică pînă la aproximativ 120 de hectare, ponderea cea mai mare avînd-o parcurile („Dr. Petru Groza", Ferentari, Tăcăliei și Peluza Ghencea). Am căutat, de asemenea, ca orice loc viran să fie transformat în teren de joacă, pîrculeț sau solar. Datorită celor 46 de asemenea locuri, amenajate în ultimul timp, în fiecare cartier există două sau chiar trei spații în care copiii să se simtă în largul lor : vara — pe nisip sau peluze de iarbă, iarna — pe micile patinoare improvizate aici. Între blocurile cartierului Ferentari există un bazin cu apă, loc permanent atractiv pentru copii.

— S-ar mai putea construi asemenea bazine de indiscutabilă utilitate la îndemîna celei mai tinere generații ?

— Bineînțeles ! Și în Panduri, în Amurgului, în Piața Rahovei. Ne propunem să realizăm asemenea bazine în viitor.

— Fiindcă ați vorbit de viitor...

— ...va fi terminată anul acesta, la Ghencea, o bază sportivă, impresionantă, însumînd terenuri de volei, de handbal, de fotbal pe o suprafață de 27 000 mp. De asemenea, în str. serg. Nuțu Ion o altă bază, care, pe lîngă terenurile de jocuri, va avea și o pistă de atletism și o groapă de sărituri. Se va reamenaja și baza de pe strada Veseliei, adăugîndu-i-se vestiare și o instalație de apă. Vor avea acces aici, pe lîngă amatorii de sport și mișcare mai în etate, și copiii de diferite vîrste.

— Cu ce mijloace se vor construi toate aceste obiective ?

— În primul rînd, din bugetul alocat pentru gospodărirea comunală vor fi destinate și fonduri necesare pentru utilarea cu diferite aparate (balansoare, scări suspendate, leagăne etc.) a locurilor de joacă pentru cei mici. Însă baza o constituie, în continuare, munca patriotică a cetățenilor din sector, îndemnați la activitate nu numai de organizațiile U.T.C., de femei, de cartier sau de către sindicate, ci și de propriul lor interes.

— Ce alte posibilități mai întrevedeți ?

— Întreprinderile din sector ne pun, uneori, la dispoziție, pe timp limitat bineînțeles, după-amiaza sau duminica, diferite utilaje, mașini și personal calificat. Ne-am gîndit însă și la eficiența pe care ar avea-o alcătuirea unor colective de locatari în cartierele cu blocuri, care să contribuie, cu mijloace proprii, la realizarea acțiunilor cu caracter sportiv pentru copii. Un asemenea comitet există în cartierul Ferentari și activitatea lui are oarecari rezultate, pe care nu le-am analizat însă suficient. Vom căuta să extindem asemenea inițiative și în alte cartiere.

Rubrică realizată de Radu TIMOFTE

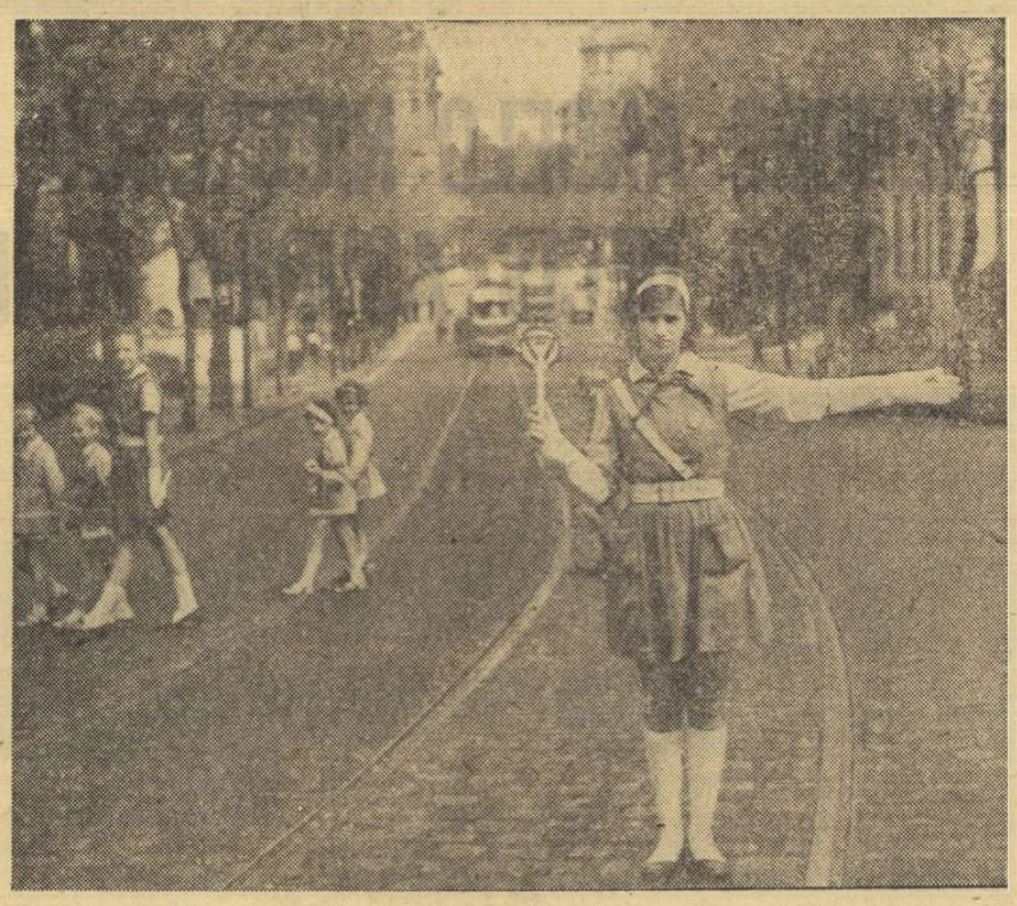

Într-o lecție practică de circulație la Școala generală nr. 124 București, pioniera Gabriela Culea din cl. a VI-a dirijează traversarea colegelor mai mici.

Foto : Theo MACARSCHI

MICROUNIVERSURI VARIATE

Am găsit-o pe arhitecta ANGELA PAVELESCU la catedra de Urbanistică a Institutului de arhitectură „Ion Mincu". Discuția asupra problemei care ne preocupă — modalitățile în care se pot asigura spații special amenajate pentru joaca celor mici în orașe și cartiere aglomerate ne-a dezvăluit cîteva lucruri foarte interesante și, mai ales, utile. Am găsit, la interlocutoarea noastră, o preocupare permanentă, un interes deosebit, demne de respect, pe care le-am dori cît mai răspîndite la toți cei care, într-un fel sau altul, sînt legați prin activitatea lor de creșterea generației tinere.

— În cartierele noi, amplasarea și suprafața terenurilor de joacă trebuie stabilite în funcție de „beneficiarii" lor — este de părere interlocutoarea noastră. *Pentru cei mici, care au reacții psihologice variate, neașteptate și un orizont mic, spațiile trebuie concepute la dimensiuni reduse, în apropierea locuințelor, în așa fel încît copiii să nu poată scăpa de sub supravegherea părinților. O dată cu creșterea vîrstei, gusturile se schimbă și apare tentația jocului colectiv. De aceea terenul trebuie să fie mai mare, mai îndepărtat de locuință, preferabil în zonele verzi. În optica economică aceste terenuri trebuie concepute în așa fel încît să poată fi folosite și de școlile apropiate.*

— Deci accentuați asupra gradării spațiilor în funcție de dimensiunile psihologice și de vîrstă ale copilului...

— ... și în același timp susțin și ideea unei plantări adecvate, în care soarele să alterneze cu umbra pentru protejare și izolarea terenului respectiv.

— Ce părere aveți în privința echipamentului tehnic al acestor terenuri de joacă ?

— De obicei, el este nesatisfăcător. Dacă s-a montat un leagăn, un spalier sau chiar un tobogan, nu înseamnă că problema a fost rezolvată. Concepția trebuie să ducă la construirea unor microuniversuri în care structura fizică și psihică a copilului să se dezvolte optim. Din beton prefabricat se pot construi tunele, diferite reliefuri care să poată fi escaladate, construcții din material ușor, demontabile, caroserii de mașini uzate — de ce nu chiar șalupe ? — orice de acest gen. Toate ar concura, în mare măsură, la dezvoltarea imaginației, a curajului și ar stimula activitatea fizică...

— ... fără să necesite cheltuieli exagerate. Vă imaginați cum ar arăta un asemenea loc ideal și... nerealizabil ?

— Profesia mea presupune în mare măsură imaginație ! În loc ca acesta să fie transportat în altă parte, cu gîndul rezultat de la construcția noilor cartiere s-ar putea modela terenul. Culorile vii și echilibrate ar fi neapărat necesare în aceste suprafețe destinate jocului. Voi încerca să schițez un asemenea teren, pentru ca lucrurile să fie mai clare. Desigur, terenul nu poate fi considerat o rețetă, ci numai o soluție care răspunde doar în parte principiilor expuse.

— E posibilă punerea în practică a unui astfel de plan?

— Cu destul de puține fonduri, dar, neapărat, cu mult entuziasm și interes !

Am mulțumit interlocutoarei noastre pentru amabilitatea și interesul cu care a tratat problemele puse în discuție.

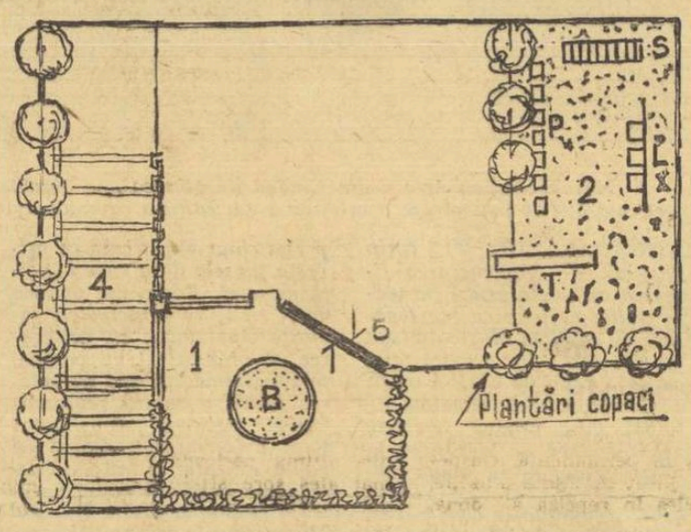

Spațiu de joc pentru trei grupe de vîrstă (zonificarea poate presupune una sau mai multe terasări, pentru a se accentua separarea funcțională).
1. *Spațiu de joc pentru cei mici* (B = bac)
2. *Teren cu suprastructură elastică pentru jocuri la aparate.*
T = tobogan L = leagăn S = spalier P = prefabricate din beton armat pentru sărit și stat.
3. *Jocuri diverse (cu mingea)*
4. *Odihnă.*
5. *Perete pentru jocul cu mingea și desenat.*

JOACA — O ACTIVITATE FORMATIVĂ

La prima vedere, sînt mai greu de depistat interferențele dintre sectorul circulației rutiere și problema posibilităților de joacă ale copiilor din localitățile și cartierele aglomerate.

Pentru lămurirea acestor legături, stăm, de astă dată, de vorbă cu tovarășul căpitan CONSTANTIN CONSTANTINESCU din Inspectoratul General al Miliției—București.

— Aceste probleme nu trebuie abordate unilateral, ci dintr-o perspectivă de ansamblu, conjugată în primul rînd cu aceea a forurilor edilitare. Trebuie să ținem seama de complexitatea împrejurărilor în care trăim. Datele problemei sînt clare: explozia cantitativă a mijloacelor rutiere de diferite profiluri.

Așadar, prin consecințe — amenajarea mai multor suprafețe de parcare, aglomerarea circulației și, implicit, mărirea coeficientului de probabilitate a accidentelor — se ajunge la stabilirea tangențelor cu problema în discuție.

Ca atare, legislației în vigoare îi revine sarcina de a stabili interdicții sau restricții, pe de o parte în privința circulației rutiere în locurile frecventate de copii, pe de alta în ceea ce privește joaca și circulația în anumite sectoare mai aglomerate a celor mai mici cetățeni, transformați, din punctul nostru de vedere, în pietoni.

— Numai prin asemenea soluții se poate rezolva această situație ?

— Punem un accent deosebit mai ales pe mijloacele educative, preventive.

— Acordați, cu alte cuvinte, o importanță deosebită educației „rutiere" a tinerei generații?

— Fără îndoială. Această educație devine o necesitate stringentă prin prisma viitorului, care va fi, fără nici un dubiu, „mașinizat" la maximum. Grefate pe această realitate au luat ființă așa-zisele „patrule școlare de circulație" și se predau lecții speciale în școli. Principiile învățate, cu aceste ocazii, devin deprinderi practice, de care copii vor ține seama singuri și în activitatea lor de joacă.

— V-ați gîndit cumva la o eventuală interdicție de circulație pe anumite străzi, unde copiii să se poată juca în voie ?

— Da, însă această posibilitate prezintă serioase implicații, printre care dereglarea circulației sau perturbarea liniștei cetățenilor.

Personal, aș vedea o altă modalitate de rezolvare a problemei spațiului rezervat copiilor, conjugată cu ideea jocului cvasi-dirijat, a unei activități utilitare și, prin aceasta, educative.

Dacă în fiecare oraș mai mare ar lua ființă niște parcuri-școală de circulație, s-ar rezolva multe lucruri și din punctul nostru de vedere.

Pe aceste suprafețe ar exista piste betonate cu intersecții și semne de circulație, chart-uri, săli teoretice, cu piese de motoare, de montaj, ar avea loc activități și exerciții practice, electrice, mecanice, s-ar putea învăța chiar unele elemente de conducere etc. Bineînțeles, aceste activități, care polarizează atenția și interesul copiilor, trebuie stratificate pe diferite nivele de vîrstă.

— S-ar realiza astfel un triplu deziderat : pregătirea multilaterală a copilului, acoperirea necesităților de joacă și evitarea eventualelor medii periculoase.

— Există și mijloace care ar ajuta la construcția acestor obiective, aflate la îndemîna organizațiilor de copii și tineret : reuniuni, tombole, concursuri de biciclete cu taxă, muncă voluntară.

Cel mai bun exemplu este al orașului Constanța, unde s-a construit un asemenea teren cu mijloace proprii.

Acest fapt pledează în favoarea posibilității reale de punere în practică a unei asemenea inițiative.

AER, SOARE, LUMINĂ, SPAȚIU...

Interlocutorul nostru este, de astă dată, un medic pediatru— Dr. CLARA NEMȚEANU de la Policlinica Izvor. Abordăm discuția despre nevoia de joacă a copilului din acest nou unghi de vedere.

— Ce înseamnă joaca ? Este ea în primul rînd rezultatul prezenței copilului în cadrul a patru elemente naturale : aer, soare, lumină, spațiu. A asigura aceste condiții înseamnă a rezolva în mare măsură problema dezvoltării armonioase a celor mai mici cetățeni. De aceea, în calitate de medic pediatru am îndrumat permanent părinții să asigure copiilor lor cît mai mult timp de joacă în parcurile mari sau, în măsura posibilităților, i-am îndrumat spre împrejurimile orașului. Acestea sînt locurile mai îndepărtate de atmosfera poluată și zgomotele care se imprimă, cu urmări nefaste, în conștiința copilului. Ele prezintă un context natural mai variat și un orizont mult lărgit.

— Deci, asigurarea acestor condiții dă cheia rezolvării întregii probleme ?

— Desigur. Mai mult, în acest fel este evitată și apropierea de căile rutiere urbane, periculoase prin probabilitatea mărită a accidentelor. Am avut asemenea cazuri și mulți copii suferă urmările lor o viață întreagă. Mă întreb dacă n-ar fi bine ca în cartierele supraaglomerate edilitar să se interzică pe anumite străzi circulația, în așa fel încît copiii să fie asigurați din acest punct de vedere.

— Aceste lucruri fac parte dintr-o experiență proprie...

— Într-adevăr, dar nu numai din cea profesională, ci și din cea de părinte. Am asistat, în această ultimă calitate, la întreaga suită de vîrste parcurse de copiii mei, cu ceea ce au ele specific.

— Găsiți un element comun, un principiu conducător de care trebuie să se țină seama permanent de-a lungul copilăriei ?

— Cred că da ! Asigurarea libertății de acțiune, supravegheată însă de la distanță. Copilul pendulează între obligații destul de încărcate, familiale și școlare. Părinții trebuie să schițeze copiilor lor un program, în așa fel încît aceștia să aibă la dispoziție, cel puțin, două ore pe zi, de „libertate totală". Copilul are impresia că este eliberat de orice constrîngere și își manifestă în voie personalitatea. Or, nu aceasta urmărim ? Să creștem oameni solizi psihic, puternici temperamental și fizic, cu răspunderea propriilor acțiuni ?

— Să ne întoarcem la profesia de medic. Din observațiile făcute de dumneavoastră care sînt urmările lipsei de activitate în aer liber la copii ?

— În primul rînd, o slabă dezvoltare fizică și o ținută necorespunzătoare. Lipsa de soare și aer duce la anemii din ce în ce mai pronunțate, iar — în ultimă instanță — chiar la apariția fenomenelor de rahitism. Dar, cele mai grave urmări sînt cele psihice. Multe stări de apatie și somnolență sau chiar inadaptabilitatea la mediul social din perioada tinereții își au originea direct în lipsa, la vîrsta fragedă, a contactului cu alți copii, a jocului și a distracțiilor !

Am oprit interesanta noastră discuție, deși, poate, mai erau **multe de spus.**

UNIVERSITATEA TIMIȘOARA

(Urmare din pag. 1)

Viorica Manciu — **au primit medaliile de aur și tricourile de campioane ale României. Medaliile de argint au revenit echipierelor Universității București, iar cele de bronz handbalistelor de la Confecția București.**

Deși campioana a fost desemnată, campionatul de handbal feminin continuă cu disputarea unor restanțe. Lupta pentru evitarea retrogradării — mai dîrză ca oricînd — angajează un mare număr de echipe. O deosebită importanță au meciurile pe care Voința Odorhei le va disputa la București cu Rapid (joi) și Progresul (duminică).

FEMININ

CONFECȚIA BUCUREȘTI — UNIVERSITATEA TIMIȘOARA 12—14 (5—6). Deși aflaseră încă înainte de începerea partidei surpriza produsă de C.S.M. Sibiu și erau practic eliberate de griji și emoții, campioanele țării n-au impresionat totuși prin nimic în meciul cu bucureștencele. Conduse cu 2—0 și 3—1, cu toate că au beneficiat de clemență arbitrilor care le-au acordat 5 lovituri de la 7 m în 24 de minute (din care au ratat Szekely — 2 și Metzenrath), jucătoarele de la Universitatea Timișoara s-au pus greu pe picioare. Doar în finalul reprizei au egalat și au luat conducerea cu un gol. Ele au știut însă să speculeze căderea Confecției de la începutul celei de a două părți a jocului, marcînd 4 goluri în 4 minute ! Astfel, în min. 31 timișorencele conduceau cu 10—6. Meciul era practic jucat. Revenirea marcată de Ilie și colegele sale — care au ajuns la 12—14 în min. 43 — a fost inoperantă. Universitatea Timișoara încheind evoluția sa în acest campionat cu victorie. Au înscris cele mai multe puncte Ilie 5, Nedelcu 3 — Confecția ; Neghină 5, Szekely 3 — Universitatea. Au arbitrat satisfăcător Vl. Cojocaru și I. Mihăilescu (Craiova).

PROGRESUL BUCUREȘTI — CONSTRUCTORUL TIMIȘOARA 9—9 (6—5). Partida a plăcut prin dîrzenia cu care cele două formații și-au disputat șansele. Echilibrul de forțe, evidențiat și de scorul în permanență strîns (min. 20 : 4—4 ; min. 27 : 6—6 ; min. 38 : 8—8), a contribuit, de asemenea, la menținerea interesului numeroșilor spectatori. Constructorul Timișoara a condus cu 3—2, 4—3, 5—4, 6—7, fiind egalată la 8 printr-un gol marcat în condiții neregulamentare de Bogan (călcase semicercul). Au marcat cele mai multe puncte Oțelea, Constantinescu, Butan cîte 2 pentru Progresul, respectiv Franz și Nemez cîte 3 pentru constructorul. Au arbitrat satisfăcător A. Vasilescu și A. Gruianu (Ploiești). **H. N.**

UNIVERSITATEA BUCUREȘTI — C.S.M. SIBIU 10—13 (4—8). Sibiencele, aflate în „zona periculoasă" a clasamentului, s-au arătat încă de la începutul jocului decise să obțină victoria. În min. 8 ele conduceau deja cu 3—0, studentele reușind de-abia în min. 13 să egaleze. În continuare, oaspetele înscriu gol după gol, conducînd la pauză cu 8—4 ! Repriza secundă aduce o „ploaie" de lovituri de la 7 m, care totalizate cu cele din prima repriză au ajuns la 12! Sibiencele obțin în final o surprinzătoare, dar meritată victorie, care le mărește considerabil șansele de supraviețuire în divizia A. Principalele realizatoare : Arghir (5), pentru Universitatea și Birthelmer (6) pentru C.S.M. A arbitrat, cu multe greșeli, cuplul ploieștean Proorocu — Velicu. **(H. A.).**

RULMENTUL BRAȘOV — I.E.F.S. BUCUREȘTI 12—10 (6—7). Joc deosebit de disputat, încheiat cu victoria brașovencelor care au insistat în finalul partidei. **(V. Popovici**-coresp.).

MASCULIN

POLITEHNICA TIMIȘOARA — DINAMO BUCUREȘTI 9—10 (5—4). Deși rezultatul nu mai putea influența pozițiile finale ale echipelor în clasament, partida a plăcut totuși. Timișorenii au jucat mai bine în prima parte, dar dinamoviștii s-au impus în repriza secundă cîștigînd pe merit. **(I. Stan**-coresp.).

UNIVERSITATEA CLUJ — MINERUL BAIA MARE 23—16 (14—8). Partida, modestă ca nivel tehnic a plăcut doar datorită faptului că s-au înscris multe goluri. **(M. Radu**-coresp.).

STEAUA — DINAMO BRAȘOV 20—15 (8—8). Brașovenii au rezistat onorabil timp de 35 de minute, reușind să aibă inițiativa. După aceea, însă, ei n-au mai putut face față recitalului de virtuozitate (condus excelent de Gațu) al bucureștenilor. Principalii realizatori : Gruia (7) — Steaua ; Zay (5) pentru Dinamo Brașov. Au arbitrat I. Mihăilescu și V. Cojocaru (Craiova).

UNIVERSITATEA BUCUREȘTI — VOINȚA 13—12 (8—6). După ce au luat conducerea (min. 9: 5—2), handbaliștii de la Voința au cedat complet inițiativa studenților care s-au detașat. Meciul, calm în ansamblu, a revenit fără echivoc studenților, mult mai activi în atac. Principalii realizatori: Kicsid (4), Voinea (4), Cozma (4) — pentru Universitatea ; Popescu (3), Nițescu (3) — Voința. Au arbitrat corect D. Purică și V. Erhan (Ploiești). **G. R.**

RAFINĂRIA TELEAJEN — DINAMO BACĂU 14—14 (8—6).

O REUNIUNE PLĂCUTĂ

Alternînd probele dintre caii mai vîrstnici cu cele ale elementelor de mînji, reducînd numărul alergărilor la 8 curse, reuniunea de ieri a atras în incinta hipodromului o asistență deosebit de numeroasă. Evident că un factor influent la aceasta a fost și vremea frumoasă, iar ca o compensație pentru spectatori, din punct de vedere tehnic spectacolul a fost plăcut.

Rezultate tehnice : 1. Cumpănel (I. Moldoveanu), Lăcaș, Călin, 47,5 ; 2. Mirel (St. Teofil), Hedra, Ron 35,2 ; 3. Silvin (Ion Niculae), Nicușor, Habar 32,1 ; 4. Sonda (V. Gheorghe), Radar, Renta 43,5 ; 5. Jiu (G. Grigore), Simpatia, Cuc 30,1 ; 6. Harbuz (G. Solcan), Delfin, Doinaș 39,2 ; 7. Tipic (T. Marinescu), Nepotel, Islaz 29,7 ; 8. Priza (I. Moldoveanu), Nordia, Crai 48,3.

Niddy DUMITRESCU

O COMPETIȚIE AUTOMOBILISTICĂ ÎN FOLOSUL SINISTRAȚILOR

Un circuit de viteză, un spectacol de îndemînare și curaj ; sub aceste auspicii s-a desfășurat concursul automobilistic de duminică de pe bulevardul Leontin Sălăjan.

Sportivii, însuflețiți de dorința de a veni în sprijinul celor sinistrați din județul Mureș, pentru cei care, la aceeași dată, ar fi putut admira măiestria automobiliștilor pe meleagurile Mureșului, în cadrul celei de a treia etape a campionatului național de raliuri, pentru aceștia toți, sumele încasate duminică vor fi trimise filialei A.C.R. din Tg. Mureș de către Automobil Clubul Român.

Competiția, începută cu o frumoasă demonstrație de îndemînare și viteză a motocicliștilor, s-a încheiat cu o splendidă evoluție a lui Puiu Aurel pe Gordini 8, care a și realizat, de altfel, cel mai bun timp al zilei în afară de concurs, de 1 : 11,3.

Și acum cîte ceva despre cîștigătorii primei întreceri rezervate începătorilor ; 12 concurenți aliniați la start, plecînd cîte doi, prin eliminare, contracronometru, desemnează, din rîndul lor, drept cîștigător pe Mircea Ceapă, un tînăr cu reale calități de automobilist. Iuliu Borcea ocupă locul secund. Sperăm să fie un început bun.

După cum era și firesc începătorilor le urmează consacrații. Desemnarea cîștigătorilor pe clase este următoarea : cl. 1 pînă la 1 000 cmc — 1. M. Dumitrescu 1 : 18,1 ; 2. E. Ionescu Cristea 1 : 19,9 ; cl. II — 1. M. Dumitrescu 1 : 12,7 ; 2. Horst Graef 1 : 15,6.

Ileana ILIESCU

La 10 iunie jucăm cu Brazilia...

Ce reprezintă, astăzi, echipa Braziliei în fotbalul mondial? Dacă vi s-ar da trei secunde de gîndire, sînt sigur că ați răspunde: Pele, Stockholm, „un-doi"-ul... *Dacă vi s-ar mai da încă trei secunde, ați adăuga:* „Sistemul 4—2—4". *Și dacă metronomul ar mai bate de vreo patru ori, ați sintetiza:* bucuria jocului.

Să presupunem, însă, că metronomul nu mai bate, și gîndurile nu mai sînt constrînse de avertismente sonore. Atunci, fără îndoială, lucrurile se schimbă.

Pele se conjugă cu un verb la timpul trecut. După 12 ani de eforturi aproape inumane, Pele are mult mai mult decît cei 30 de ani pe care îi notează biografii.

Stockholmul aparține, de asemenea, trecutului, legendei. Cronicarii susțin că atunci, la Stockholm, Brazilia a dat lumii definiția ECHIPEI. Dar cum totul e foarte relativ în această împărăție a fotbalului, unde albul devine negru într-o fracțiune de secundă, sub puterea iluziei optice a balonului rotitor, mulți alții au susținut că Brazila 1958 a fost... Garrincha.

Cît privește sistemul 4—2—4, el și-a dat de mult obștescul sfîrșit, fiind o simplă cursă în care a căzut, acum 12 ani, Europa.

Și atunci? Ce mai rămîne din echipa Braziliei?

Rămîne, totuși, foarte mult. Rămîne, în primul rînd, mitul, și rămîne, mai ales, bucuria jocului.

Poate că astăzi Pele nu mai e fotbalistul care aleargă ca flacăra atrasă de dinamită.

Poate că astăzi lupta pentru succesiune Pele — Tostao mineză forțele Braziliei.

Poate că brazilienii duc dorul unui Nilton sau Djalma Santos. Poate... Poate...

Pe deasupra oricăror incertitudini, însă, Brazilia, această legendă a fotbalului, poate să dezlănțuie bucuria jocului tocmai în acest început de iunie. Și atunci, pentru că jocul Braziliei e (uneori) „mai verosimil decît adevărul... (fiind)... citeodată un vis", forțele terestre își pierd reperele, indiferent dacă punctele de forță se numesc Bobby Charlton, Kvasniak sau Nunweiller VI.

La 6 iunie, jucăm cu Brazilia.

Cu alte cuvinte, oscilăm între adevăr și vis...

Ioan CHIRILĂ

3. BRAZILIA

IERI, ÎN DIVIZIA B

Seria I: Progresul București va activa în toamnă în „A"

PROGRESUL BUCUREȘTI — POLITEHNICA GALAȚI 2—0 (1—0). În min. 9, la o centrare a lui R. Ionescu, D. Georgescu, cu o detentă impresionantă, a deschis scorul: 1—0 pentru Progresul. În continuare, jocul s-a menținut în partea de teren a gălățenilor, care s-au apărat cu disperare. După pauză, în min. 60, Beldeanu (Progresul) a irosit o bună ocazie de a majora scorul, ceea ce nu s-a întîmplat în min. 71, cînd V. Popescu, „urcat" în ajutorul atacului, a marcat cu capul. Bun arbitrajul lui C. Ridvan — Constanța. **(C. Moraru).**

METROM BRAȘOV — OȚELUL GALAȚI 1—0 (1—0). Joc la discreția gazdelor, care însă au manifestat multe carențe în finalizare. Unicul gol a fost înscris de Ferenț (min. 18). A arbitrat satisfăcător C. Manușaride — București. **(E. Bogdan,** coresp.)

ȘTIINȚA BACĂU — GLORIA BÎRLAD 2—0 (1—0). Punctele puse în joc necesare ambelor formații și-au pus amprenta pe evoluția jucătorilor. Pînă la urmă, cele două puncte au revenit studenților, prin golurile înscrise de Pelea (min. 4) și Mihalache (min. 47). A condus bine G. Ghemigean — București. **(I. Iancu,** coresp. principal).

DUNĂREA GIURGIU — POIANA CÎMPINA 1—0 (1—0). Scorul de 1—0 nu oglindește superioritatea din teren a gazdelor care au dominat majoritatea timpului. Golul a fost înscris de Lungu (min. 37). De menționat că Opanschi (Poiana) min. 70 a ratat un 11 m. Arbitrul C. Niculescu (București) a condus excelent. **(Tr. Barbălată-**coresp.).

PROGRESUL BRĂILA — FLACĂRA MORENI 3—1 (0—0). În prima parte, gazdele au practicat un joc încîlcit. Abia în repriza a doua Ciupitu (min. 52 și 60) și Iancu (min. 65) au înscris pentru localnici. Punctul Flacării a fost realizat de Frățilă (min. 82). A condus bine S. Nicolau. **(N. Costin-**coresp.)

CHIMIA SUCEAVA — CEAHLĂUL PIATRA NEAMȚ 2—0 (0—0). Jocul a fost dîrz disputat, cu faze spectaculoase la poartă. Gazdele au dominat majoritatea timpului. Au înscris prin Borcău (min. 65) și Danileț (min. 84). Excelent arbitrajul lui Vasile Popa — Iași. **(Romeo Munteanu-**coresp.).

CLASAMENTUL

1. Prog. Buc.	28	16	7	5	53—15	39
2. Metalul Tîrgoviște	26	12	5	9	42—36	29
3. Portul C-ța	26	13	2	11	37—34	28
4. Prog. Brăila	27	12	3	12	42—36	27
5. Metalul Buc.	27	10	7	10	37—33	27
6. Fl. Moreni	27	11	5	11	35—34	27
7. Poli. Galați	27	11	5	11	30—38	27
8. Chimia Sv.	27	11	4	12	26—29	26
9. Oțelul Gl.	27	9	8	10	29—32	26
10. Metrom	27	10	6	11	27—31	26
11. Dunărea	27	10	6	11	30—42	26
12. Sp. studen.	26	9	7	10	40—37	25
13. Poiana	27	10	5	12	29—36	25
14. Ceahlăul	27	11	3	13	29—42	25
15. Știința	27	9	6	12	26—28	24
16. Gloria	27	8	7	12	36—45	23

Seria a II-a: Scoruri mari la Anina și la Sibiu

MINERUL BAIA MARE — METALUL HUNEDOARA 1—0 (1—0). Joc echilibrat, în care oaspeții au dat o replică neașteptată. Atacul băimărean nu s-a descurcat în fața apărării aglomerate a hunedorenilor. Unicul gol a fost marcat de Trifu (min. 6). A condus foarte bine Z. Szecheli — Tg. Mureș. **(T. Tohătan,** coresp. principal).

MINERUL ANINA — OLIMPIA ORADEA 7—2 (4—0). Localnicii fiind în vervă, jocul a fost la discreția lor. Au marcat: Munteanu (min. 4), Silaghi (min. 5), Lang (min. 21, 26, 57, 79), Bîdea (min. 85), respectiv Benzig (min. 52) și Petrică (min. 65). A arbitrat foarte bine C. Pop (Hunedoara). **(Gh. Crăciunel-**coresp.).

C.S.M. SIBIU — ELECTROPUTERE CRAIOVA 5—1 (2—0). Peste 7000 de spectatori au aplaudat victoria echipei gazdă care a făcut cel mai bun joc din retur. Sibienii au jucat în viteză, au atacat în permanență. Oaspeții au jucat cu multă ambiție, mai ales în repriza a doua, însă nu au putut să finalizeze acțiunile în atac. Au marcat: Laufceag (min. 22), Unguroiu (min. 43 și 87), Chiran (min. 52), Rubint (min. 64), respectiv Resciuc (min. 57). A arbitrat foarte bine N. Barna (Tîrnăveni). **(I. Botocan-**coresp.).

CHIMIA RM. VÎLCEA — C.S.M. REȘIȚA 3—1 (2—0). Gazdele au obținut o victorie meritată. Golurile au fost realizate de Petrică (min. 11), Preda (min. 40), Drăgușin (min. 70), respectiv Jac (min. 3). În min. 55, Varga (C.S.M.) a fost eliminat pentru injurii aduse arbitrului de linie. Gh. Limona — București a condus competent și autoritar. **(D. Roșianu-**corep.).

VAGONUL ARAD — METALURGISTUL CUGIR 0—1 (0—0). Pe un teren îmbibat cu apă, Vagonul a dominat cea mai mare parte a meciului. Metalurgistul s-a apărat hotărît și a acționat pe contraatac. A marcat: Mihăilescu (min. 79, autogol). A arbitrat foarte bine C. Szilaghi — Baia Mare. **(Gh. Nicolăiță,** coresp.).

CLASAMENTUL

1. Min. B.M.	26	13	6	7	25—12	32
2. C.F.R. Tim.	26	12	7	7	36—19	31
3. C.S.M. Sibiu	26	12	7	7	29—23	31
4. C.S.M. Reșița	27	12	6	9	35—24	30
5. Poli. Tim.	26	12	5	9	47—30	29
6. Min. Anina	27	13	1	13	48—37	27
7. Olimpia S.M.	24	12	3	9	28—26	27
8. Electroputere	27	11	5	11	28—41	27
9. Vagonul	27	9	8	10	22—23	26
10. Metalurg.	26	11	3	12	26—29	25
11. Met. Huned.	27	10	4	13	29—23	24
12. Olimpia Oradea	26	10	4	12	38—47	24
13. C.F.R. Arad	24	9	5	10	33—34	23
14. Chimia	26	9	4	13	25—37	22
15. Gaz metan	24	9	2	13	23—35	20
16. Met. Tr. Sv.	25	7	2	16	18—43	16

LUI BĂDIN I S-A SCOS GHIPSUL

Joi, la spitalul Boldescu din Ploiești, medicul I. Grigore, căruia clubul Petrolul îi mulțumește pentru interesul manifestat în tratarea și îngrijirea acordată lui D. Bădin, i-a scos acestuia ghipsul de la piciorul fracturat. Ploieșteanul a și început să facă ușoare plimbări. Peste o săptămînă, Bădin va pleca la mare, unde va urma un tratament balneologic, după care va începe să efectueze ușoare exerciții fizice.

LOTO — PRONOSPORT

AȘA ARATĂ O VARIANTĂ CU 13 REZULTATE EXACTE LA CONCURSUL PRONOSPORT NR. 22 ETAPA DIN 31 MAI 1970

I. Chimia Sv.—Ceahlăul P.N.	1
II. Dunărea—Poiana Cîmpina	1
III. Metrom—Oțelul Galați	1
IV. Prog. Brăila—Flacăra	1
V. CFR Tim.—Met. Tr. Severin	Anulat
VI. Chim. Rm. V.—CSM Reșița	1
VII. Atalanta—Como	1
VIII. Taranto—Reggina	1
IX. Catanzaro—Varese	x
X. Perugia—Mantova	x
XI. Piancenza—Monza	x
XII. Reggiana—Genoa	1
XIII. Ternana—Foggia	2

Fond de premii: 155 654 lei.

Meciul V, fiind anulat, conform regulamentului, toate variantele primesc pronostic exact.

Plata premiilor pentru acest concurs se face astfel:

În Capitală, începînd de la 5 iunie pînă la 15 iulie 1970.

În provincie, de la 9 iunie pînă la 15 iulie 1970.

PREMIILE TRAGERII DIN 24 MAI 1970

EXTRAGEREA I: Categoria I: 1,45 a 61 166 lei; a II-a: 2,25 a 39 418 lei; a III-a: 11,45 a 7 746 lei; a IV-a: 29,40 a 3 017 lei; a V-a: 125,95 a 704 lei; a VI-a: 233,65 a 380 lei.

EXTRAGEREA A II-A: Categoria A: 0,25 a 65 114 lei; B: 2,45 a 26 577 lei; C: 4,35 a 14 969 lei; D: 19,30 a 3 374 lei; E: 26,10 a 2 495 lei; F: 42,10 a 1 547 lei.

AMBELE EXTRAGERI: Categoria Z: 1 072 a 100 lei.

Premiile de categoria I și categoria A au fost obținute de POPOVICI GHEORGHE și respectiv CONSTANTIN MARIN, ambii din București.

NE VIZITEAZĂ ECHIPA DE FOTBAL CEHOSLOVACĂ F. C. GOTTWALDOV

Echipa F. C. Gottwaldov, din prima divizie de fotbal a Cehoslovaciei, va întreprinde, săptămîna viitoare, un turneu în țara noastră.

Primul popas al fotbaliștilor cehoslovaci va avea loc la Cluj, la 4 iunie, cînd vor primi replica echipei Universitatea. Următoarele jocuri pe care le va susține F. C. Gottwaldov, în România, vor avea loc în zilele de 7 și 10 iunie, la Arad și Oradea, în compania formațiilor U.T.A. și respectiv Crișul.

fotbal

Antrenorii Angelo Niculescu și Alf Ramsey s-au decis asupra formației

(Urmare din pag. 1)

nire, nu și-a găsit totuși forma manifestată înaintea plecării, în meciul de la București cu Iugoslavia. Influența excesivei temperaturi a determinat o scădere a potențialului fizic, a capacității nervoase a jucătorilor, a felului în care ei reacționează în joc. Angelo Niculescu își manifestă, însă, speranța, bazată pe ameliorările din ultimele zile, că pînă la meciul cu Anglia, dacă nu tot lotul, cel puțin cei 11 vizați pentru această întîlnire (ADAMACHE — SĂTMĂREANU, LUPESCU, DINU, MOCANU — DUMITRU, NUNWEILLER — DEMBROVSCHI, TĂTARU, DUMITRACHE, LUCESCU) se vor găsi în plenitudinea forțelor lor. În ceea ce-l privește pe Dumitrache, după cum mi-a declarat chiar el acum cîteva clipe pe culoarele lui „Gran Hotel" se simte foarte bine și la antrenamentul de simbătă seara s-a mișcat cu poftă, fără să mai resimtă vreo durere la glezna piciorului sting.

La nici o oră după sosirea la Guadalajara, duminică dimineața, mi-a și fost dată legătura cu Bucureștiul. Deci, mă văd în situația de a vă relata pe scurt ultimele informații pe care le-am cules în puținul timp scurs de la primul contact cu acest frumos oraș.

Toți cei 22 de fotbaliști români sînt bine, sănătoși și așteaptă vești din țară. Ei privesc cu calm apropierea partidei cu Anglia, fiind în general optimiști. Echipa a lucrat cu multă poftă simbătă seara la antrenamentul de pe stadionul „Monumental Jalisco", același care va găzdui întîlnirea de debut. A fost un antrenament mai scurt, dar foarte intens, compus din 20 de minute încălzire, 30 de minute baschet pe gazon și apoi exerciții cu balonul în mare viteză.

Cu mai mult interes a fost urmărit aci la Guadalajara antrenamentul selecționatei Angliei. Aceasta pentru că sir Alf Ramsey a prevăzut un joc de verificare între prima garnitură — preconizată a fi folosită împotriva echipei noastre — și formația secundă a lotului englez. Meciul a fost interesant și spre surprinderea generală s-a încheiat cu victoria secunzilor: 3—2 (3—1)! Este adevărat că — după cum îmi confirmă cei ce au asistat la joc și după cum apreciază chiar unele ziare din Guadalajara — echipa I nu a prea forțat. Iată și alcătuirea ei: BANKS — NEWTON, LABONE, MOORE, COOPER, MULLERY, BOBBY CHARLTON, BALL, PETERS, LEE, HURST. Pentru titulari au înscris Lee și Peters, iar pentru rezerve Osgood (2) și Bell. La sfîrșitul meciului, Alf Ramsey a declarat că în ciuda înfrîngerii, pentru partida cu România va folosi formația pe care a aliniat-o. El era foarte calm, precizînd că din acel moment (simbătă seara) nu se va mai gîndi la acest joc pînă marți dimineața!...

Revenind în tabăra noastră ar mai trebui — în final — să precizez că astăzi (n.r. duminică) după ce vor viziona la televizor festivitatea de deschidere și meciul Mexic — U.R.S.S., fotbaliștii români vor efectua un ultim antrenament, în care se preconizează un joc de o durată mai scurtă pentru omogenizarea formației ce va apărea pe teren în partida cu Anglia. În general, se pare că antrenorul Angelo Niculescu s-a hotărît. El, însă, a făcut precizarea că nu va anunța oficial echipa decît după acest ultim antrenament. Deci, nu ne rămîne decît să așteptăm următoarea convorbire cu Bucureștiul...

CUPA ROMÂNIEI

STEAUA-SPORTUL STUDENȚESC 4-1 (2-0)

Disproporție de forțe simbătă după amiază, pe stadionul Republicii, în întîlnirea Steaua — Sportul studențesc. Formația din Calea Plevnei a evoluat la nivelul ascendent din ultima perioadă. Scorul, mai ales spre sfîrșitul partidei, putea lua proporții și mai mari, dacă Ștefănescu și colegii lui din cvartetul ofensiv n-ar fi ratat, cu multă dezinvoltură, din situații favorabile. Simbătă, studenții au fost de nerecunoscut, reușind doar în cîteva rînduri să producă o veritabilă panică în careul advers. Toate compartimentele au acționat fragmentat, nesusținîndu-se în fazele ofensive sau în cele de apărare. De altfel, componenții liniei defensive nu și-au sincronizat intervențiile, comițînd în același timp numeroase greșeli. În repriza secundă, în urma accidentării lui Motroc, într-un duel aerian cu Ștefănescu, studenții au avut nesansa să rămînă în 10 jucători.

Chiar din primele minute, jucătorii de la Steaua au impus un ritm viu jocului și, în minutul 12, au deschis scorul: în urma unei acțiuni pe partea dreaptă, Dumitriu III a trimis balonul în careul advers și Voinea, pe fază, l-a deviat în plasă: 1—0 pentru Steaua.

În continuare, echipa Steaua a dominat, a avut două bare (Pantea — min. 25 și Ștefănescu — min. 38) și în min. 40 și-a mărit avantajul, prin Ștefănescu. După pauză, jocul este echilibrat pentru o scurtă perioadă și studenții reușesc să reducă din handicap. Autor Duțan (min. 53). Dar, în minutul următor, Ștefănescu modifică tabela de marcaj: 3—1! A urmat o dominare tot mai accentuată a jucătorilor de la Steaua și, în min. 76, Dumitriu III a înscris ultimul gol al meciului.

A condus foarte bine Aurel Bentu — București.

STEAUA: Suciu — Mirăuță, D. Nicolae, Ciugarin, Vigu, Voinea (min. 54 Naom), Negrea, Pantea, Dumitriu III, Ștefănescu, Creiniceanu (min. 76 Manea).

SPORTUL STUDENȚESC: Ion Vasile — Jurcă, Motroc, Sîrbu (Ionescu — min. 46), Rădulescu, Savu (Sîrbu), Ciucu (min. 46, Damian), Bujor, Duțan, Păiș, Ciornoavă.

Un gest umanitar, semnificativ: ambele cluburi au donat fondurile de la acest meci în contul C.E.C. 2000.

P. VINTILĂ

DINAMO BUCUREȘTI — TRACTORUL BRAȘOV 3-0 (0-0)

CÎMPINA, 31 (prin telefon de la trimisul nostru). — În minutul 52 al partidei de la Cîmpina, dinamoviștii l-au îmbrățișat îndelung pe Frățilă, care, executînd o lovitură liberă de la 18 m, a trimis mingea în bară, de unde, atinsă și de portar, a luat drumul plasei. Era un moment important al meciului, bucureștenii găsind în acest gol — adevărata mană cerească — nu numai un avantaj material, ci și unul moral, care avea să-i poarte apoi spre o confortabilă victorie.

Omul de bază al bucureștenilor, cel căruia aceștia îi datorează victoria de ieri n-a fost nici Frățilă, nici Pîrcălab, sau Sălceanu care aveau să realizeze acest 3—0, de loc sperat. Cel care a deschis drumul victoriei dinamoviste a fost Andrei care în clipele de mare încordare ale primei reprize, atunci cînd Tractorul a stăpînit jocul, a avut intervenții decisive, salvîndu-și, practic, echipa. A fost o repriză în care au stat față în față Andrei și întreaga echipă a Tractorului, dezlănțuită, atacînd fără răgaz. Dar, în ciuda asediului la care a fost supusă, cetatea dinamovistă a rezistat. Reintrată fără pierderi în vestiare, Dinamo a găsit apoi resursele necesare pentru a-și impune jocul în ciuda faptului că-i lipseau numeroși titulari, și că, din min. 25, suporta un handicap neprevăzut, prin eliminarea lui Cheran. Repriza a doua a fost a bucureștenilor, dacă nu atît sub aspect teritorial, sau al ocaziilor de gol, în orice caz, prin prisma luciditătii în joc, a organizării lui. Și, în final, victorie meritată, consolidată de golurile spectaculoase înscrise de Pîrcălab (min. 78) și Sălceanu (min. 90). M. Vasilu (Ploiești) a arbitrat bine un joc dificil desfășurat în fața unor „tribune" pătimașe, care ar fi dorit ca toate deciziile să fie în favoarea brașovenilor.

DINAMO: Andrei — Petre Nicolae, Cheran, Nunweiller IV, Ștefan, Sălceanu, Haidu, Pîrcălab, Moldovan, Frățilă (min. 70 D. Popescu), Both.

Jack BERARIU

F.C. ARGEȘ — METALUL TR. SEVERIN 3-1 (3-0)

CRAIOVA, 31 (prin telefon). Argeșenii au abordat partida cu mult aplomb și în minutul 7 conduceau cu 2—0. Autorii golurilor: Roșu (min. 4) și Radu (min. 7). Ei au slăbit în continuare ritmul și au permis adversarilor să se vadă mai mult în joc. Totuși, în minutul 44, Nuțu transformă o lovitură de la 11 m, stabilind scorul reprizei. La reluare, severinenii își organizează mai bine jocul, domină minute în șir și reușesc prin Constantin să înscrie în min. 67, printr-un șut de la 30 m. Arbitrul Hristea Ilie (Alexandria) a condus foarte bine.

F. C. ARGEȘ: Niculescu — Olteanu, Vlad, Barbu, Ivan II, Prepurgel, Ștefănescu, Nuțu, Radu, Roșu, Jercan.

ST. GURGUI
coresp. principal

STEAGUL ROȘU — "U" CLUJ 2-1

Cei 7 000 de spectatori prezenți în tribunele stadionului „Metalul" din Sibiu, au fost satisfăcuți doar în prima repriză, cînd au putut vedea acțiuni mai clare de gol. În partea a doua, ambele echipe au practicat un joc dezordonat, fără acțiuni bine închegate, lipsite de clarviziune. Nu trec decît 3 minute de la începerea partidei și studenții, prin Anca și Adam, ratează două ocazii clare; în schimb, stegarii marchează: în min. 5, o combinație Gyorfi—Necula, ultimul trimite balonul la Balint, care înscrie: 1—0 pentru Steagul. Apoi, Uifăleanu, faultat, obține o lovitură liberă de la 20 de metri, pe care, tot el o execută la Adam, pas lui Anca și... 1—1!

În min. 26, Necula centrează în careu unde Florescu se înalță peste un buchet de jucători, pecetluind, cu capul, scorul final al meciului. În repriza a doua brașovenii au o mare ocazie de a marca prin Gyorfi, (min. 46) care trage de la 5 m pe deasupra porții. Studenții ratează și ei prin Adam în min. 60, Mureșan (min. 64), Uifăleanu (min. 88).

A arbitrat bine Nicolae Cursaru — Ploiești.

STEAGUL ROȘU: Drăgănoiu — Petrică, Jenei, Olteanu, Gilmeanu, Cadar, Cojocaru, Balint, Necula, Florescu, Gyorfi.

„U" CLUJ: Negru (min. 30 Moldovan) — Crețu, Pexa (min. 46 Fanea), Cîmpeanu, Șoptereanu, Mureșan, Oprea, Uifăleanu, Anca, Adam, Coman.

I. IONESCU — coresp. principal

FARUL - C.F.R. PAȘCANI 3-1 (2-1)

IAȘI, 31 (prin telefon). După 15 minute de dominare păscăneană, din care Farul a știut să iasă, plusul de experiență de necontestat al întregii echipe își spune cuvîntul și înaintarea constănțenilor speculează cu promptitudine greșelile apărării feroviare și înscriu prin D. Popescu (min. 17). Divizionarii C nu reușesc să construiască acțiuni periculoase și apărarea lor cedează din nou în min. 25, Farul înscriind prin același D. Popescu. Jocul rămîne viu disputat și C.F.R. reduce din handicap, în min. 41, prin Ciupa. După pauză, jocul a scăzut în intensitate, ceferiștii sînt pe punctul de a egala (Fătu, min. 51), dar cei care înscriu sînt constănțenii, min. 73, prin Badea. A arbitrat bine C. Buburuz — Bacău.

FARUL: Popa — Stoica (min. 75 Antonescu), Mareș, Koszka, Bodea, Antonescu (Constantinescu), Tănase, S. Avram, Sasu (Ologu min. 63), D. Popescu, Badea.

D. DIACONESCU—coresp. principal

PETROLUL PLOIEȘTI — DINAMO BACĂU 2-0 (1-0)

BRAȘOV, 31 (prin telefon). Jocul dintre cele două divizionare A a atras pe stadionul Tractorul peste 5 000 de spectatori, care au avut prilejul să vizioneze o partidă interesantă, cu numeroase faze frumoase. De-a lungul celor două reprize cei care au avut mai mult inițiativa au fost băcăuanii. Ei au încercat în dese rînduri vigilența apărării ploieștene, dar de fiecare dată au comis imprudențe ce au făcut să nu poată înscrie: Daniel Ene în min. 15, 16, 35, 40 n-a reușit să fructifice ocaziile clare avute ca, de altfel, și Panait (min. 20, 21) sau Băluță (min. 30) din situație foarte clară. Jucîndu-se cu ocaziile, dinamoviștii s-au văzut în cîteva rînduri prinși pe contraatac de ploieșteni, care reușesc în min. 43 prin Iuhasz și apoi, în min. 74 prin Cotigă, să înscrie două goluri frumoase. A condus foarte bine M. Niță (București).

PETROLUL: M. Ionescu — Gruber, Crîngașu, Florea, N. Ionescu, Juhasz, Alexiu, Cotigă, Oprișan, Dincuță, Ciucu (Vișan min. 67).

DINAMO: Fugaciu — Comănescu, Nedelcu, Velicu, Maghiar, Vătafu, Duțan, Pruteanu (min. 60 Pană), Panait (min. 66 Hrițcu), D. Ene, Băluță.

C. GRUIA — coresp. principal

U.T.A. — A.S. Armata Tg. Mureș 1-0

CLUJ, 31 (prin telefon). Circa 1 000 de spectatori s-au aventurat spre stadionul din parcul orașului, biciuit de o ploaie măruntă pe întreaga durată a partidei. În prima repriză am asistat la un joc modest, de tatonare, desfășurat într-un cvasi-anonimat.

Și a început „bătuta pe loc" din repriza secundă. Apoi, din minutul 55 jocul s-a înviorat subit. În minutele 58 și 69, numai barele l-au salvat pe Bătrîna la două șuturi expediate de Hajnal și Ciutac. În rest, pînă la fluierul final al celor 90 de minute, nici una din echipe nu reușește să înscrie. În minutul 2 al prelungirilor (92) după o combinație de mare frumusețe, între Dumitrescu, Axente și Dembrovschi, ultimul, cu un șut sec de la 15 m, face inutil plonjonul portarului Solyom. După acest gol, jocul devine antrenant ambele echipe avînd ocazii mari de a înscrie, dar acestea sînt irosite pe rînd. A arbitrat cu scăpări Sever Mureșan (Turda).

U.T.A.: Bătrîna — Birău, Lereter, Pojoni, Broșovschi, Axente, Petescu, Șchiopu, Dobai (Sima min. 54), Dembrovschi, Florian Dumitrescu.

A.S.A. Tg. Mureș: Solyom — Sleam, Dondoș, Ispir, Czako, Szöllosi, Ciutac, Caniaro, Fazekaș, Hajnal (Trăznea min. 84) și Bucaci.

VICTOR MOREA
coresp. principal

C.I.L. Cherla — Jiul 1-2

CIMPIA TURZII, 31 (prin telefon)

Jocul a început în nota de dominare a Jiului. În min. 26, Libardi execută un corner scurt la Marinescu, acesta prelungește la Naidin care de pe linia de 16 m înscrie imparabil. În min. 30 Engi (C.I.L.) centrează în careu și Ene marchează cu capul. În min. 120 Ion Constantin profită de o greșeală a apărării și introduce mingea în poartă de la 3 m. A arbitrat bine Gavrilă Popa (Brașov).

JIUL: Stan — Mihăilescu, Georgescu, Popescu, Cotormani (min. 46 Sandu), Dobrescu, Peronescu (min. 46 Georgevici), Marinescu, Ion Constantin, Libardi și Naidin.

L. DONCIU
și P. ȚONEA—coresp.

CONCURSUL SUPLIMENTAR PRONOSPORT C. M. 1970 VĂ OFERĂ POSIBILITATEA DE A CÎȘTIGA PREMII ÎN BANI ȘI OBIECTE: AUTOTURISME, FRIGIDERE, TELEVIZOARE, MAGNETOFOANE Ș.A.

DEPUNEREA BULETINELOR ȘI PRIMIREA CUPOANELOR PENTRU TRAGEREA LA SORȚI SE FACE PÎNĂ JOI 4 IUNIE 1970.

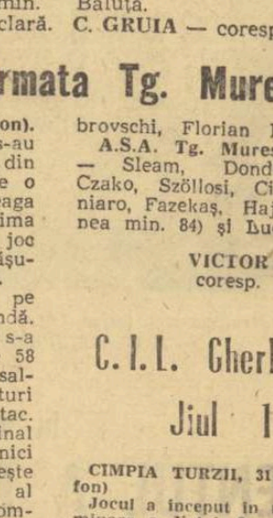

INTERVIUL NOSTRU

BASCHETUL PRINDE RĂDĂCINI ADÎNCI ÎN CONTINENTUL AFRICAN

Cu o prezență febrilă în cadrul lucrărilor Conferinței, dl. Hassin Harrouch, reprezentant al Tunisiei, demonstrează tuturor marile eforturi pe care dînsul, în fruntea unei federații extrem de tinere, le face pentru continua dezvoltare a baschetului pe continentul african.

— Spuneți-mi vă rog în cîte țări ale Africii se practică în mod regulat acest joc?

— La ora actuală există 33. de federații afiliate la F.I.B.A. cu tot atîtea campionate naționale. La mare concurență cu voleiul și handbalul, bineînțeles după fotbal, iarăși sportul rege, baschetul prinde rădăcini tot mai adînci. Campionatele continentului, cu o largă participare, au ajuns la cea de-a 5-a ediție — cel masculin (clasament: R.A.U., Senegal, Tunisia) și la a 3-a — cel feminin (locul I Republica Malgașă).

— Ce particularități prezintă el?

— În Tunisia, de pildă, despre un veritabil sport autohton nu putem vorbi decît în ultimii patru ani, mai precis de la obținerea independenței. Pînă atunci baschetul nu era practicat decît de europenii naturalizați în țară, accesul localnicilor (mai ales al femeilor) pe terenurile de sport fiind riguros limitat. Acum, însă, avem un campionat național cu 12 formații masculine și 10 feminine. Desigur, valoarea echipelor reprezentative nu este deosebită, există jucători îndemînatici, rapizi, dar... cel mai înalt măsoară 1,98! Situația nu diferă prea mult nici în celelalte țări, astfel că în orice confruntare cu titanii baschetului mondial nu ne putem propune decît să înregistrăm cît mai mult și să aplicăm apoi învățămintele la condițiile noastre.

— Cine practică cu osebire baschetul în țara dv.?

— Avem la ora actuală 1700 de jucători legitimați, dar în Republica Malgașă sau în Senegal (ca să nu mai vorbim de R.A.U.), numărul lor este triplu. Majoritatea sînt elevi (în ultimii ani) și studenți, proveniți din școlile de baschet existente în fiecare oraș. În ultimii doi ani am înregistrat și apariția unor formații militare cu posibilități superioare. Cea mai puternică echipă se află la Rades (un cartier mărginaș al Tunisului), meciurile sale adunînd, cu regularitate, 5000 de spectatori.

— Ce probleme are baschetul african?

— Suferim, încă, datorită unui contact slab cu selecționatele europene de o experiență competițională corespunzătoare. Existența jocurilor africane și a celor mediteraneene contribuie la răspîndirea sportului în toate colțurile continentului, dar acestea sînt, totuși, insuficiente pentru a atinge rezultatele atleților sau ale boxerilor noștri. Federațiile internaționale și mai ales F.I.B.A. ne sprijină din toate punctele de vedere. Însuși faptul că de la viitorul campionat african (Dakar) se vor califica două echipe pentru J.O. constituie un punct prețios dobîndit. Ne lipsesc, însă, tehnicienii și aparatura necesară practicării sportului la cel mai modern nivel. Iată de ce cred că înainte de 1976 nu se va putea vorbi de baschetbaliștii noștri ca despre Keino, Bikila Abebe sau Gammoudi.

A. V.

sportul în lume

ROMÂNIA — LOCUL I ÎN CLASAMENTUL MEDALIILOR CUCERITE LA C.M. DE POPICE

— Sportivii noștri se reintorc mîine dimineață în Capitală —

Actuala ediție a campionatelor mondiale s-a încheiat cu un adevărat triumf al popicarilor români. Superioritatea sportivilor noștri a fost concretizată în cele 6 medalii, dintre care 3 de aur, cucerite în Palazzo del Ghiaccio din Bolzano. Pentru a vă face o imagine mai clară asupra succesului înregistrat, iată cum arată clasamentul medaliilor cucerite pe națiuni:

	Aur	Argint	Bronz
1. România	3	2	1
2. R. F. G.	2	—	2
3. R. D. G.	1	4	1
4. Ungaria	—	—	1
5. Iugoslavia	—	—	1

Au participat sportivi din 11 țări.

Reprezentanții țării noastre la C.M. de la Bolzano se reintorc marți dimineața în Capitală cu accelerat de Belgrad.

NĂSTASE CONTINUĂ SERIA SUCCESELOR LA ROLAND GARROS

● Tenismanul român întîlnește pe Richey (S.U.A.) în sferturi de finală ● Două victorii ale cuplului Țiriac — Năstase ● Santana eliminat de Goven...

PARIS, 31 — Demonstrînd aceeași formă bună, primul tenisman al României, maestrul emerit al sportului Ilie Năstase a trecut cu ușurință și de cel de-al patrulea adversar ce i-a fost opus în proba de simplu a campionatelor internaționale ale Franței, care continuă pe terenurile de la Stade Roland Garros. Jucătorul român a dispus cu 6—4, 6—3, 6—4 de australianul Dick Crealy. **DE LA ÎNCEPUTUL TURNEULUI, NĂSTASE N-A PIERDUT NICI UN SET PÎNĂ ACUM.**

Ultima victorie a tînărului tenisman român a produs o impresie deosebită. Deși condus cu 3—0 în ultimul set, el a forțat irezistibil, depășindu-și net adversarul. **„NĂSTASE ESTE UN JUCĂTOR CARE POATE REFACE ORICE HANDICAP!..."** — comentează cronicarul de specialitate al agenției FRANCE-PRESSE.

În turul V (sferturi de finală), Ilie Năstase îl întîlnește pe cunoscutul tenisman american, Cliff Richey, care l-a învins cu 6—4, 8—6, 9—7 pe A. Metreveli (U.R.S.S.).

Cu succes continuă să evolueze și perechea română Ion Țiriac — Ilie Năstase, care este calificată în sferturile de finală ale probei de dublu după două victorii consecutive: 6—1, 6—3, 0—6, 7—5, cu chilienii Rodriguez-Pinto Bravo și 6—2, 6—4, 8—6 cu italienii Pietrangeli-Mulligan. În sferturi, cuplul român întîlnește pe învingătorii din întîlnirea Barclay, Contet (Franța)—Mărmureanu (România), Fletcher (Australia). **Ultimii au eliminat pe australienii Alexander-Dent la scorul de 7—5, 9—7, 7—9, 6—2.**

ILIE NĂSTASE văzut de Al. Clenciu

Dintre celelalte rezultate, este de menționat **înfrîngerea campionului spaniol Manuel Santana în fața tînărului jucător francez Georges Goven:** 6—3, 4—6, 3—6, 6—1, 0—6. Iugoslavul Z. Franulovici l-a întrecut în trei seturi pe veteranul australian Lew Hoad: 6—3, 6—3, 6—4.

În alte partide: **simplu femei:** Helga Niessen (R.F.G.) — Tiu Kivi (U.R.S.S.) 10—8, 7—5; Christine Sandberg (Suedia) — Karen Ebbinghaus (R.F.G.) 6—3, 6—2; **dublu bărbați:** Keldie, Ruffels (Australia)—Gulyas (Ungaria), Kalogheropoulos (Grecia) 6—3, 7—5, 3—6, 1—6, 7—5; Barclay, Contet (Franța)—Orantes, Munoz (Spania) 6—2, 6—2, 6—4; **dublu mixt:** Karen Krantzke, R. Ruffels (Australia)—Jeanine Lieffrig (Franța), P. Mărmureanu (România) 6—4, 6—0.

J. THERIER ÎNVINGĂTOR ÎN RALIUL „ACROPOLE"

Raliul automobilistic internațional „Acropole" a fost cîștigat de francezul J. Therier, care a pilotat un „Renault Alpine". O. Andersson (Suedia), pe „Ford Escort", s-a clasat pe locul doi, urmat de Vinatier (Franța) pe „Renault Alpine".

Dublu succes al gimnaștilor români

(Urmare din pag. 1)

locul întîi. Atît la exercițiile impuse, cît și la cele liber alese gimnaștii din țara vecină s-au dovedit mai buni (prezentînd exerciții cu combinații originale, corect executate, cu o tehnică remarcabilă) la paralele și bară fixă. La celelalte aparate s-au impus sportivii români. În ceea ce privește concursul de duminică, menționăm constanța deosebită dovedită de Gheorghe Păunescu, aflat pe ultimul loc după impuse, în urma ratării de la bară. La liber alese el a concurat cu multă dezinvoltură, cu remarcabilă siguranță, refăcînd mult din terenul pierdut sîmbătă. Învingătorul, campionul absolut al României, Petre Mihaiuc, a dovedit o surprinzătoare ușurință în acomodarea cu condițiile de concurs (după pauza competițională impusă de un traumatism), evoluînd aproape de nivelul la care l-am văzut în toamnă, la Timișoara. O notă bună pentru Mircea Gheorghiu, clasat pe locul doi într-o companie atît de valoroasă, ca și pentru Coșariu și Buh. De la oaspeți, ne-a plăcut îndeosebi Kisteleki Antal. Rezultate: **pe echipe:** România 553,50, Ungaria 549,85; **individual compus:** Mihaiuc (R) 111,35, Gheorghiu (R) 110,90, Kisteleki (U) 110,45, Coșariu (R) 109,50, Kovacs (U) 109,45, Buh (R) 109,40, Păunescu (R) 109,20, Bordan (U) 109,05, Mentsik (U) 108,85, Berczi (U) 108,80, Grecu (R) 107,80, Molnar (U) 106,30; **pe aparate** (liber alese): **sol:** Rom. 46,30, Ung. 45,45; **cal:** Rom. 46,35, Ung. 45,55; **inele:** Rom. 46,90, Ung. 45,90; **sărituri:** Rom. 46,90, Ung. 46,55; **paralele:** Rom. 47,15, Ung. 47,25; **bară:** Rom. 47,35, Ung. 47.75.

Arbitru: Ștefan Cristea — a excelat prin decizii prompte și obiective.

Era de așteptat ca rugbyștii de la Rapid să termine în avantaj. Plusul de experiență al formației bucureștene, faptul că a activat mai mulți ani în divizia A și apoi, excelenta îndrumare de pe margine asigurată de Gheorghe Pîrcălăbescu, iată atuurile care au pledat în favoarea Rapidului. Numai că, inițial, speranțele într-o victorie au fost minime. În prima repriză am asistat la atacuri succesive ale echipei din Medgidia, bine concepute și dirijate de neobositul Cotcuparu, dar nefinalizate, mai toate oprindu-se la linia de 22 m. Apărarea fermă a Rapidului, în care s-au remarcat Marinescu, Drăgan și Danciu, a oprit acțiunile oaspeților. După pauză se modifică net raportul de forțe în favoarea echipei bucureștene, care preia inițiativa, iese permanent la atac, sufocîndu-și adversarul, care, la un moment dat, a dispărut din joc.

CONSTRUCTORUL — ELECTROPUTERE CRAIOVA 17—5 (8—0).

Realizatori: Meiu (drop, transf., l.p.), Necula (încerc.), Cochia (drop), Lăzărescu (drop) pentru gazde, respectiv Dorobanțu (încerc.), D. Florea (transf.).

Constructorul: Chiosea, Dobre, Slave — Popescu, Bogdan — M. Hulă, Moiseanu, Ileanu — Boiangiu, Meiu — Necula, I. Hulă, Cochia, Stan — Lăzărescu.

Electroputere: Pîrvu — Marinescu, Vintilă — Arsenie, Predoaică — Ciubu, Florescu, Marinescu — Popa, Popescu — Culea, D. Florea, Dorobanțu, T. Florea — Diaconu.

Arbitru: V. Cișmaș — foarte bun.

Partida s-a desfășurat în nota de dominare a rugbyștilor de la Constructorul, care și-au impus, încă de la început, maniera de joc, depășindu-și, în final, cu ușurință adversarii. Totuși, craiovenii s-au apărat cu dîrzenie, blocînd — datorită atît aglomerării jocului în zona balonului, cît și gabaritului fizic al jucătorilor — multe din acțiunile bucureștenilor. Dovadă este și faptul că formația Constructorul a înscris cele mai multe puncte din lovituri de picior — în care a excelat Meiu — și nu din acțiuni pe înaintare. Slaba orientare tactică în unele momente decisive și carențele de tehnică individuală i-au privat pe oaspeți de a realiza un scor ceva mai strîns.

Tiberiu STAMA
Emanuel FĂNTĂNEANU

O dispută dîrză pentru balon între jucătorii formațiilor Rapid și Cimentul Medgidia.
Foto: Theo Macarschi

ÎN BARAJUL DE CALIFICARE

CIMENTUL A FOST ÎNVINS DE... GALL

Ieri, pe stadionul Tineretului, în prezența a peste 500 de spectatori, pe un timp frumos, au continuat întrecerile din cadrul barajului pentru calificare în divizia A la rugby.

RAPID — CIMENTUL MEDGIDIA 12—3 (3—3).

Realizatori: Gall (3 l.p.; drop) pentru Rapid, respectiv Redin (l.p.).

Rapid: Toma, Vlaicu, Mihai — Fusu, Pavelescu — Minea, I. Gheltu, Milea — Lanț, A. Gheltu — Georgescu, Drăgan, Gall, Danciu (Deciu) — Marinescu.

Cimentul: Ștefan, Sali, Băcioiu — Păduraru, Gerea — Maslam, Cotcuparu, Zaharia — Leuștean, Mușl — Iusein, Ciutacu, Redin, Martin — Stoian.

DE PE PISTELE DE ATLETISM

● Marilyn Neufville 52,0 pe 400 m
● Matson la 3 cm de recordul lumii
● La Madrid: Italia — Spania 68—38 după prima zi

În concursul internațional de atletism desfășurat la Londra, proba de 400 m plat a fost cîștigată de Marilyn Neufville, care a realizat timpul de 52,0 (nou record al Angliei). Pe locul doi s-a clasat Lilian Board cu 52,1.

★

Cu prilejul unui concurs desfășurat la Berkeley (S.U.A.), Randy Matson a aruncat greutatea la 21,75 m (la 3 cm de recordul mondial care-i aparține).

★

Atletul finlandez Pentti Kahma a corectat recordul țării sale în proba de aruncarea discului: 61,52 m. Vechiul său record era de 61,18 m.

★

La Varșovia, atletul polonez Szudrowicz a realizat la săritura în lungime 7,96 m. Nowosz a cîștigat proba de 100 m plat în 10,3.

★

După prima zi, în meciul atletic internațional dintre echipele masculine ale Spaniei și Italiei, care are loc la Madrid scorul este de 68—38 puncte în favoarea oaspeților. În proba de 110 m garduri, Sergio Liani a realizat timpul de 13,9. Preatoni a alergat 100 m plat în 10,2 stabilind un nou record italian. Un alt record al Italiei a realizat și Vecchiatto, care a aruncat ciocanul la 67,44 m.

MARILYN NEUFVILLE

„CUPA ZIARULUI NARODNA MLADEJ" LA ATLETISM

SOFIA, 31 (prin telefon). — A XVI-a ediție a concursului internațional de atletism dotat cu „Cupa ziarului Narodna Mladej" a întrunit, pe stadionul Vasil Levski sportivi și sportive din 14 țări: Austria, Cehoslovacia, Grecia, Iugoslavia, Italia, Polonia, România, R.D.G., R.A.U., Suedia, Turcia, Ungaria, U.R.S.S. și Bulgaria. Tinerii atleți români au obținut cîteva rezultate valoroase. Meritată subliniată performanța lui Ion Zamfir care, realizînd 1:52,2 la 800 m a ocupat locul 5. La aceeași probă, Nicolae Szacacs a sosit pe locul 13 cu 1:55,5. La săritura în înălțime Mihai Negomireanu a trecut ștacheta ridicată la 2,03, egalîndu-și recordul personal. Ion Burcă a ocupat locul secund în proba de 400 m g. cu 52,4. Rezultate valoroase au fost obținute mai ales în prima zi de concurs, cînd au fost îmbunătățite opt recorduri naționale și 11 ale jocurilor. Menționăm, în primul rînd, excelenta performanță a atletului maghiar Kelemen care, la săritura în înălțime, a obținut rezultatul de 2,18 m. La aceeași probă Mayor (Ungaria) și Mospanov (U.R.S.S.) au sărit 2,12 m. Alte rezultate: **suliță:** Milenski (Bulgaria) 79,74 m (nou rec.); **ciocan:** Supliakov (U.R.S.S.) 69,64, urmat de Mindov (Bulgaria) 66,89 — nou record, **3 000 m obstacole:** Jelev (U.R.S.S.) 8:35,0.

Toma HRISTOV

ELENA CEAMPELEA VICTORIOASĂ LA BUDAPESTA

● PE ECHIPE AU CÎȘTIGAT GAZDELE

BUDAPESTA, 31 (prin telefon). Programat sîmbătă după-amiază (exercițiile impuse) și duminică dimineață (liber alesele), meciul internațional de gimnastică dintre echipele feminine ale Ungariei și României s-a încheiat cu victoria, la individual compus, a campioanei noastre absolute Elena Ceampelea și cu succesul gazdelor în disputa colectivă. Ni se pare demn de remarcat că Ceampelea a „făcut" un concurs bun, impresionînd îndeosebi la sol, probă pe care a și cîștigat-o (18,80), precum și la sărituri. În general, toate componentele echipei române au avut o comportare foarte apropiată de posibilitățile lor reale, concursul constituind pentru ele un excelent prilej de verificare a actualului potențial. Succesul, pe echipe, al gimnastelor maghiare se explică prin mai marea lor omogenitate și prin plusul de siguranță pe care l-au dovedit la unele aparate. Mia Variu, ușor accidentată la încălzirea de la sol de duminică, nu a putut încheia întrecerea. Rezultate: **echipe: Ungaria** 366,75 p, România 364,25 p; **pe aparate: sărituri:** Ungaria 46,20, liber alese 46,25; România — 46,50 și 45,90; **paralele:** Ung. — 46,35 și 46,20; Rom. — 45,35 și 46,05; **bîrnă:** Ung. — 44,15 și 45,45; Rom. — 44,10 și 45,35; **sol:** Ung. — 45,15 și 47,00, Rom. — 44,40 și 46,60; **individual compus:** Ceampelea (România) 73,65, Horvath (Ungaria) 73,35, Apăteanu (R) și Bekesi (U) 73,30, Goreac (R) și Kelemen (U) 72,95, Bellak și Horoszi (U) 72,60, Ștefan (R) 71,90, Turcu (R) 71,50, Naghi (U) 70,35, Variu (R) 61,45 (fără exercițiu la sol).

JURNAL MEXICAN

ARBITRUL sovietic Tofic Bahramov care a făcut „tușa" în controversata finală a campionatului mondial din 1966, cînd a acordat gol valabil echipei Angliei în prelungirile meciului cu R.F. a Germaniei, a sosit la Ciudad de Mexico. Întrebat despre acest gol care a făcut să curgă atîta cerneală în paginile ziarelor, Bahramov a declarat: **„Am ochi de vultur caucazian și nu am suferit niciodată o infecție la ochi. De altfel, FILMUL MECIULUI A ARĂTAT CĂ AM AVUT DREPTATE CÎND AM ACORDAT GOL".** În ce privește sistemul de arbitraj ce va fi aplicat în Mexic el a spus: **„REGULAMENTUL ESTE ACELAȘI ATÎT PENTRU EUROPA CÎT ȘI PENTRU AMERICA DE SUD. ACEST REGULAMENT ÎL VOM APLICA NOI ÎN CURSUL TURNEULUI".**

DIN LEON se anunță că portarul echipei Bulgariei, Filipov s-a accidentat la picior, devenind indisponibil pentru 10 zile. Titularul echipei în acest post este Simeonov.

COMITETUL de organizare a campionatului mondial de fotbal a luat o serie de hotărîri, privind disputarea meciurilor: ÎN CAZ DE MECI NUL, DUPĂ PRELUNGIRI, FINALA CAMPIONATULUI VA FI REJUCATĂ MARȚI 23 IUNIE LA ORA 16,00 (ora locală); șase comisari ai federației internaționale de fotbal vor urmări jocurile din diferite grupe, în grupa de la Guadalajara a fost delegat James McGuire (S.U.A.); trofeul fair-play va fi acordat echipei cu cel mai bun comportament pe teren de-a lungul competiției. **Comisia de disciplină va desemna formația cîștigătoare în urma unui clasament alcătuit pe baza aprecierilor făcute de observatori și arbitri.**

PREȘEDINTELE federației mexicane de fotbal Guillermo Canedo a expus în fața ziariștilor aspecte ale organizării campionatului mondial. Numărul biletelor vîndute este foarte ridicat și succesul financiar al competiției pare a fi de pe acum asigurat — a spus Canedo — problemele de transport și cazare au fost realizate în sensul dorințel echipelor participante, iar reprezentanții presei vor beneficia și ei de condițiuni optime.

FOTBAL MERIDIANE

CAMPIONATE... CUPE

PORTUGALIA. — În prima semifinală a „Cupei Portugaliei", echipa Benfica Lisabona a surclasat cu scorul de 8—0 (4—0) echipa Leixoes. În cea de a doua semifinală se vor întîlni Sporting și Belenenses.

FRANȚA. — În etapa a 31-a a campionatului, echipa St. Etienne a cîștigat în deplasare cu 3—0 în fața formației Valenciennes. Alte rezultate: Bastia — Marseille 3—2; Angers — Strassbourg 4—1; Bordeaux — Rennes 1—1; Rouen — Ajaccio 2—0; Nîmes — Nantes 4—2; Lyon — Metz 2—4. Simbătă alte două meciuri încheiate cu următoarele rezultate: Sochaux — Angoulême 1—0; Sedan — Red Star 3—0. În clasament conduce St. Etienne cu 50 puncte urmată de Marsilia cu 40 puncte.

TELEX • TELEX

Selecționatele de volei ale U.R.S.S. și-au încheiat turneul întreprins în Japonia. Jucînd la Tokio, echipa feminină a U.R.S.S. a învins cu scorul de 3—1 echipa Japoniei. Formația masculină japoneză a dispus cu 3—1 de cea a U.R.S.S.

■

Cea de a doua etapă a competiției cicliste internaționale pentru premiul ziarului „l'Humanité" disputată între Harfleur și Petit Quevilly (148 km) a fost cîștigată de Peschel (R. D. Germană) cu timpul de 3 h 33:47. În clasamentul general individual conduce Peschel, urmat la numai 4 sec. de cehoslovacul Hadik.

■

Turul ciclist al Angliei a continuat cu desfășurarea etapei a 7-a (Skegness—Nottingham, 157 km). Primul a sosit olandezul Nieuwkamp, cronometrat în 4 h 02:34. În clasamentul general conduce acum polonezul Mikolajczik, urmat la 1:36,0 de olandezul Koning.

■

Echipa franceză de rugby Racing Club Paris și-a continuat turneul în S.U.A., jucînd la Sommerville cu echipa locală întărită cu 5 internaționali englezi. Gazdele au obținut victoria cu scorul de 12—3 (6—3).

■

În zilele de 5, 6 și 7 iunie va avea loc la Belgrad un turneu internațional de polo pe apă, la care vor participa echipele Cehoslovaciei, R. F. a Germaniei, Spaniei și Iugoslaviei.

■

În localitatea Saint-Nom-la-Breteche s-a disputat „triunghiularul" internațional de golf dintre echipele Franței, R. F. a Germaniei și Suediei. Sportivii francezi au învins cu 12—5 echipa R. F. a Germaniei și cu același scor formația Suediei. Selecționata vest-germană a întrecut cu 10,5—7,5 puncte pe cea a Suediei.

■

Campionul european de box la cat. cocoș, italianul Franco Zurlo, își va pune titlul în joc în fața compatriotului său Enzo Farinelli. Meciul se va desfășura la 24 iunie la Roma sau Milano.

Ciclistul italian Michele Dancelli (în foto) a cucerit o nouă victorie de etapă în Turul Italiei, sosind primul la Faenza. Pe distanța de 188 km a celei de a 13-a etape (Loreto — Faenza) el a fost cronometrat în 4h49:40, împreună cu plutonul sosit în același timp. În clasamentul general continuă să conducă belgianul Eddy Merckx, urmat la 1:58 de Ole Ritter (Danemarca).

„Mondialele" de ciclism 1971 în Elveția

ZURICH, 31 (Agerpres). După cum s-a mai anunțat, anul viitor campionatele mondiale de ciclism (fond) vor fi organizate de federația elvețiană de specialitate. Întrecerile vor avea loc pe un circuit în lungime de 176,800 km (amatori) și 272 km (profesioniști). Cursa amatorilor va avea loc la 4 septembrie, iar cea rezervată profesioniștilor la 5 septembrie. De asemenea, se va disputa o probă feminină în lungime de 54,500 km. Cursa pe echipe pe distanța de 100 km, rezervată amatorilor, se va disputa la 2 septembrie.

Redacția și administrația : str. Vasile Conta nr. 16, tel. 11.10.05 interurban 72 și 286. Telex sportrom buc. 180.

PROLETARI DIN TOATE ȚĂRILE, UNIȚI-VĂ!

sportul

4 pagini 30 bani

Anul XXVI — Nr. 920 (6354) ZIAR AL CONSILIULUI NAȚIONAL PENTRU EDUCAȚIE FIZICĂ ȘI SPORT Marți 2 iunie 1970

MAREA OFENSIVĂ A OMULUI PE FRONTUL APELOR ȘI AL RECONSTRUCȚIEI

LA SATU MARE

ACȚIUNI PENTRU REAMENAJAREA BAZELOR SPORTIVE

Revărsarea rîului Someș asupra municipiului Satu Mare a adus daune grave și activității sportive. Aproape toate terenurile, bazele simple și complexe, precum și sălile de sport, au devenit impracticabile. De cîteva zile, cadrele voluntare și salariații organelor sportive, precum și un număr însemnat de tineri lucrează cu elan deosebit pentru redarea lor grabnică în folosință. Acțiunile energice întreprinse au făcut ca Sala sporturilor, să fie reamenajată în mare parte. Canotorii au reparat hangarul ambarcațiunilor, precum și bărcile.

Elevii Liceului nr. 2 muncesc la reamenajarea bazei complexe din curtea școlii, iar cei de la „Mihail Eminescu", împreună cu elevii Școlii sportive, s-au prezentat la acțiunea de curățire a Stadionului municipal. Peste această bază sportivă s-au depus 5 000 metri cubi de nămol ! Stricăciunile care au afectat stadionul au determinat sistarea jocurilor pentru echipele de fotbal din categoriile B și C. Totuși, pentru ca activitatea să nu înceteze, iar iubitorii fotbalului să nu fie privați de competiții oficiale, C.J.E.F.S., conducerea asociației sportive Someș, împreună cu comisia județeană, au luat măsuri pentru amenajarea terenului Someș, astfel ca acesta să corespundă condițiilor de omologare. Se așteaptă și sprijinul federației de specialitate în această privință, ținînd cont de faptul că municipiul dispune numai de acest teren care nu a fost înundat și care să poată asigura desfășurarea normală a activității fotbalistice.

AUGUSTIN VERBA, coresp. principal

Prof. univ. Leon Teodorescu, rectorul I.E.F.S., felicitîndu-i pe studenții din brigada de muncă patriotică. Foto : T. ROIBU

STUDENȚI FRUNTAȘI, CETĂȚENI DE NĂDEJDE AI PATRIEI

BRIGADA I.E.F.S. ȘI-A FĂCUT DATORIA !...

...Insula Mare a Brăilei. Noapte de coșmar. Apele învolburate ale fluviului au început să muște, dușmănoase, din dig.

De atunci, din noaptea aceea, locuitorii din Insula Mare a Brăilei n-au mai avut clipe de răgaz. Au stat în picioare, la datorie, înfruntînd fluviul, valurile. Și, alături de oamenii din insulă, alții și alții, tot mai mulți. Printre ei, în săptămîna trecută au fost și studenții de la Institutul de Educație Fizică și Sport. 40 de flăcăi vinjoși au sosit acolo mînați de un cald patriotism, hotăriți să ajute la salvarea celor peste 70 000 de hectare de teren arabil ; un mic grînar al țării, mai frumos și mai roditor poate ca niciodată.

Conferențiarul universitar Virgil Teodorescu, care a făcut parte din comandamentul brigăzii, își amintește :

„Am intrat în lupta cu apele chiar din primele ore ale sosirii noastre în insulă. Condițiile au fost dintre cele mai grele. Dunărea începuse deja să se infiltreze. Digul era amenințat. A fost nevoie să se lucreze zi și noapte, în schimburi. Brigada studenților noștri, încadrată între altele, formate din ostași, muncitori, membri ai gărzilor patriotice din Brăila și din diferite localități, a constituit permanent un exemplu de bună organizare, de disciplină. De altfel, ediția specială a ziarului județean „Înainte" a fă-

T. STAMA

(Continuare în pag. a 2-a)

LOTUL DE TINERET A PLECAT SPRE SOFIA

Aseară, a plecat în Iugoslavia lotul național de tineret la fotbal, care va lua parte la turneul „Cupei Balcanice", ce se va desfășura în Bulgaria. În drum spre Sofia tinerii noștri fotbaliști se vor opri în Iugoslavia, unde în apropiere de orașul Niș vor susține un meci de verificare cu o selecționată locală.

Iată jucătorii care au făcut deplasarea: **Oprea, Catona — portari; Gruber, Crîngașu, Ciugarin, Olteanu, Popovici, Broșovschi — fundași; Dincuță, Beldeanu, Both — mijlocași; Caniaro, Florescu, Kun II, Bălan, Ștefănescu — atacanți.**

ECHIPA DE BASCHET A SPANIEI ÎN ROMÂNIA

Președintele Federației spaniole de baschet, RAIMUNDO SAPORTA, a anunțat că reprezentativa de baschet a țării sale dorește să susțină două jocuri în România, cu echipa țării noastre. Din naționala Spaniei, una dintre cele mai bune din Europa, fac parte cîteva vedete de primă mărime ale baschetului continental, cum sînt: RODRYGUEZ, LUYK, BUSCATO.

BOXERII DINAMOVIȘTI INVITAȚI LA BERLIN

Clubul sportiv Dynamo Berlin împlinește luna aceasta 20 de ani de la înființare. Aniversarea va fi sărbătorită, printre altele, prin organizarea unui turneu internațional de box, la care au fost invitați și cîțiva sportivi dinamoviști. Antrenorii Eugen Füresz și Alex. Pintea vor pleca la Berlin cu următorii pugiliști: Neagu, Dorobanțu, Păpălău, D. Mihalcea, Tănase, Giurcă și Dascălu. Turneul se va disputa între 24 și 28 iunie.

Trimisul nostru special, Gheorghe NICOLAESCU, transmite de la Guadalajara :

ECHIPA ROMÂNIEI FACE AZI PRIMUL PAS, POATE CEL MAI IMPORTANT, ÎN TURNEUL FINAL AL CAMPIONATULUI MONDIAL

● Angelo Niculescu — despre titularizarea lui Tătaru și... înlocuirea lui Răducanu ● Jucătorii noștri vor căuta să aplice lecția pe care o cunosc ● Osgood — introdus în ultima oră ? ● Ecouri după meciul „uvertură"

O fază din meciul inaugural : U.R.S.S. — Mexic (0—0). Luptă pasionantă pentru balon (de la stînga la areapta : Kaplicinti, Lopez, Guzman și Pulido).

Telefoto A.P. — AGERPRES

De cîteva ore, românii aflați la Guadalajara — fotbaliști, tehnicieni, ziariști — se uită, din ce în ce mai des, la ceas. Se apropie „ora H", ora confruntării pe care fotbalul românesc o așteaptă de peste 30 de ani.

Primul meci într-un turneu al campionatului mondial după o absență de trei decenii !

O coincidență, pe care majoritatea specialiștilor o numește ghinion, face ca meciul inaugural al fotbaliștilor români să fie disputat în compania actualilor deținători ai titlului, aflați și la această ediție printre marii favoriți ai campionatului.

Ce am mai putea spune acum, în plus, față de cele pe care le-am scris de luni de zile ?

Emoția este dominanta acestor momente din pragul primei bătălii.

Meciul cu echipa noastră este așteptat cu febrilitate în Anglia, rezultatul jocului inaugural fiind foarte important pentru englezi, care știu că o înfrîngere, sau chiar un meci nul, le-ar diminua considerabil șansele de calificare în sferturile de finală.

Temerile acestei îngrijorări sînt furnizate de cele două „remize" înregistrate în meciurile Anglia — România — în 1968, la București și în 1969, pe Wembley.

(Continuare în pag. a 3-a)

Astăzi, pe Estadio „Monumental" Jalisco de Guadalajara

ROMÂNIA

ADAMACHE (21)
SĂTMĂREANU (2) LUPESCU (3) DINU (5) MOCANU (4)
DUMITRU (15) NUNWEILLER (10)
DEMBROVSCHI (7) TĂTARU (17) DUMITRACHE (9) LUCESCU (11)

Partida va fi arbitrată la centru de belgianul **Vital Loraux**, ajutat la linie de Roger Machin (Franța) și Diego de Leo (Mexic).

HURST (10) LEE (7) PETERS (11) BALL (8)
BOBBY CHARLTON (9) MULLERY (4)
COOPER (3) MOORE (6) LABONE (5) NEWTON (2)
BANKS (1)

ANGLIA

Agenda C.M.

2 IUNIE
Grupa B (Toluca) : Uruguay-Israel
Grupa C (Guadalajara) : ROMÂNIA—ANGLIA
Grupa D (Leon) : Peru-Bulgaria

● Toate meciurile încep la ora 16,00 (ora locală), 24,00 (ora României).

● Partida România-Angila va fi transmisă în direct (cu începere de la ora 23,50) de posturile noastre de radio și televiziune.

FLORETIȘTII ROMÂNI LA TROFEUL GIOVANINI

Un nou examen al scrimerilor români. Îl vor susține floretiștii Mihai Țiu, Iuliu Falb, Ștefan Ardeleanu și Ștefan Haukler, care se vor deplasa la Bologna, ca participanți la trofeul Giovanini (6—7 iunie).

RUGBYULUI — TINEREȚEA CARE SĂ-I SPOREASCĂ VALOAREA ȘI PRESTIGIUL

CORNEL BURADA, președintele F. R. Rugby

Sînt multe mărturiile atestînd că, de-a lungul anilor, rugby-ul românesc și-a onorat prestigios cartea de vizită, aducînd contribuții însemnate la afirmarea multilaterală a sportului de performanță din țara noastră pe plan internațional. Succesele — unele de puternic răsunet în sportul european — repurtate în confruntări grele, cu adversari de mare valoare, reprezentanți ai unei mișcări rugbystice de veche tradiție și cu o bază de masă impresionantă prin proporțiile ei, ne-au bucurat și ne bucură pe toți cei care iubim rugbyul și, dăruindu-i fără rezerve prețuirea și pasiunea noastră, îi dorim un neîncetat progres.

E firesc să te bucuri, dar mi se pare nefiresc — poate chiar periculos — să prelungești peste măsură clipa mulțumirii, uitînd că foarte adesea este mai greu să păstrezi un prestigiu decît să-l cucerești și că în orice caz, datoria noastră este să ne sporim străduințele pentru ca rugbyul românesc să capete noi valențe de strălucire și valoare.

Nu este doar o dorință fundamentată pe dragostea și pasiunea pentru sportul cu balonul oval ; este o necesitate de stringentă actualitate și ei trebuie să-i răspundem lucid, entuziast, cu atît mai mult cu cît există (ultimele luni au dovedit-o și confirmat-o pe deplin) o multitudine de posibilități care, mai bine folosite în viitor, pot da rugbyului acea vigoare proprie sporturilor cu o largă dezvoltare și popularitate.

Mă gîndesc, înainte de toate, la răspîndirea rugbyului în rîndurile tineretului, ale elevilor. Nu trebuie înțeles că nu s-a făcut nimic în această direcție, că e nevoie să se plece de la indici minimali, sau că reușita unei asemenea acțiuni — vitale pentru rugbyul nostru — este condiționată de investiții, de fonduri speciale, de eforturi materiale care nu se pot înscrie în condițiile actuale. Dimpotrivă. Există astăzi un număr important de echipe școlare și de juniori, multe dintre acestea de valoare ridicată, probată de campionatul național al tinerilor rugbyști, dar și de pătrunderea celor mai talentate elemente în diferite formații de seniori sau în loturile reprezentative.

(Continuare în pag. a 2-a)

La internaționalele de tir ale României

CONCUREAZĂ NUMEROȘI CAMPIONI ȘI RECORDMANI MONDIALI

O probă inedită la noi: mistrețul alergător

Campionul european Petre Șandor (România)
Foto : Aurel NEAGU

Frumosul și excelent utilatul poligon de la Tunari va fi din nou gazda unor întreceri de amploare. Numeroși campioni mondiali și europeni, recordmani ai lumii și medaliați olimpici vor fi prezenți pe standurile de tragere la internaționalele de tir ale României (ediția a XIII-a), la „Cupa țărilor latine și Grecia" (ediția a XIV-a) — pentru armele cu glonț —, la Balcaniada de talere și skeet (ediția a IV-a) și la „Marele Premiu Carpați" (ediția a III-a) la aceleași probe. Iată, prin urmare, patru concursuri de o mare importanță care vor însemna o adevărată repetiție a campionatelor mondiale (octombrie în S.U.A.) și europene de talere și skeet (septembrie, la București).

Startul va fi luat de un număr record de participanți : aproape 400 de trăgători și trăgătoare, reprezentînd 19 țări. Din România vor concura 90 de țintași.

Printre oaspeții noștri se vor afla în zilele competiției, de duminică și pînă miercuri, deținători ai titlurilor supreme, sovieticul Țuranov (skeet), americanul Foster (armă liberă calibru mare poziția genunchi), Margaret Murdock-Tompson (S.U.A.) — prima din lume la armă standard la 3x20 f, Gorewski (R.D. Germană) — campion continental la 60 focuri culcat și alții. Alături de ei vor fi prezenți și redutabilii trăgători români, Virgil Atanasiu, Marcel Roșca, Petre Sandor, Ion Tripșa, Nicolae Rotaru etc.

Cu o asemenea participare selectă, amatorii de tir de la noi vor avea — aproape sigur — prilejul să asiste la depășirea unor recorduri europene și mondiale. Ceea ce va face, fără îndoială, ca în palmaresul poligonului Tunari să fie înscrise noi performanțe răsunătoare.

Interesant de subliniat, în cadrul reuniunilor se va desfășura și o probă inedită la noi : întrecerile la mistreț alergător. Așadar, competițiile de la Tunari oferă numeroase atu-uri pentru ca ele să atragă un public numeros, să constituie un adevărat festival al tirului internațional.

SUBLIMA VALIDARE

S-au răzvrătit cumplit stihiile și-au voit, parcă, să ne piardă. Într-o demoniacă transfigurare, apele dragi ale Carpaților noștri au luat chipul vrăjmaș al puhoaielor, al viiturilor. Dar ofensiva lor pustiitoare a întîlnit frontul larg al inimilor neînfricate, al brațelor neobosite, al minților lucide, iar în fața unității și a luciditățiî, apele bezmetice au început să se dea bătute.

Ce luptă înverșunată s-a dat în aceste zile fără soare, în aceste nopți fără somn, pe aproape tot pămîntul țării noastre, de pe meleagurile maramureșene pînă în lunca Dunării, din malul Prutului și pînă în cîmpia Banatului ! Iar în această luptă am întîlnit, nu o dată, în primele linii, pe sportivi.

La Mediaș, un antrenor de fotbal, M. Luca, a scos din mijlocul apelor hulpave 30 de persoane, iar tînărul baschetbalist V. Zdrenghea a ajutat mai multe familii să scape din urgie cu o parte din avutul lor ; la Arad, canotorii de la U.T.A. și Voința, poloiștii de la Vagonul au contribuit la frumoasa biruință asupra apelor Mureșului ; la Tulcea, mînuitorii de pagae și padele de la centrul de caiac-canoe s-au atașat expediției de salvare a populației unei așezări din Deltă ; recent, o brigadă de studenți de la I.E.F.S a înălțat, alături de alți tineri, de ostași, de oameni ai muncii, digul ce trebuie să ocrotească Marea Insulă a Brăilei de viitura Dunării, iar în Bărăgan, luptă pentru izgonirea apei de pe holdele inundate și un detașament de 75 sportivi, antrenori, tehnicieni sportivi din București.

Sînt doar cîteva exemple. Pentru că, pretutindeni unde a fost nevoie, sportivii țării au dat dovadă de un înalt sentiment civic, transferînd fără ezitare, din perimetrul stadioanelor pe marele cîmp de bătălie cu stihiile dezlănțuite, toate virtuțile fizice și morale, dobîndite și dezvoltate în această lume a antrenamentelor și competițiilor, a cronometrelor și ruletelor, a halterei și a mingii, o lume pe care a mai credeam, poate, diferită de a noastră și care — iată, am văzut acum — se confundă cu cea a noastră.

Decizia promptă i-a trimis în primele rînduri ale vastului front ; cutezanța i-a făcut să înfrunte vîltorile apei, pe o plută improvizată, în bărci sau aruncîndu-se, la nevoie, în valuri ; brațele lor călite n-au lăsat nici vîsla, nici lopata pînă nu au dus la capăt misiunea ; rezistența i-a ajutat să lupte, zile și nopți în șir, fără să se plece în fața naturii potrivnice ; spiritul de echipă a amplificat sentimentul solidarității umane și i-a îndemnat să fie, cu toată ființa lor, alături de cei năpăstuiți, plătind întrarea la competițiile în care ei înșiși concurau, cedînd din cîștigurile și economiile lor, oferind îmbrăcăminte și echipament sportiv.

Marile încercări sînt totodată cele mai concludente examene ale calităților omului. Sportivii noștri le au trecut obținînd o sublimă validare a virtuților pe care stadionul — ca un admirabil făurar de caractere — le conferă celor ce-l frecventează sau l-au frecventat.

Sebastian BONIFACIU

MAREA OFENSIVĂ A OMULUI

MESAJE DE SOLIDARITATE ALE UNOR PERSONALITĂȚI DIN SPORTUL INTERNAȚIONAL

ELOGIUL ADRESAT ZBURĂTORILOR ROMÂNI

— In numele Aeroclubului din Graz, al cărui conducător sînt, — ne-a declarat telefonic dr. IOSEF GAISBACHER, consilier de stat, președintele de onoare al Federației aeronautice internaționale — *am trimis aeroclubului României o telegramă de mesaj frățesc exprimînd solidaritatea și prietenia zburătorilor austrieci, în aceste momente în care poporul român este greu încercat prin inundațiile suferite.*

Personalitate internațională în lumea aviatică, dr. Iosef Gaisbacher, el însuși un strălucit pilot de turism, și-a manifestat admirația pentru iscusința cu care piloții elicopterelor au cooperat cu forțele terestre angajate în acțiunile de salvare, relevînd totodată aportul aviației sanitare și al celei de transport pentru evacuarea sinistraților, precum și a unor bunuri obștești și proprietate personală în multe din teritoriile cotropite de ape.

— Vă rog să transmiteți tuturor acestor zburători prețuirea aviatorilor din lumea întreagă și salutul respectuos al zburătorilor sportivi din Austria.

Cu o temeinică educație cutezătoare piloții români și-au dovedit bravura.

Încercăm să unim toate capacitățile noastre pentru a afla soluții de ajutorare efectivă practică, în folosul celor sinistrați — ne-a asigurat interlocutorul nostru de la Graz, profund afectat de tristele evenimente din patria noastră.

KIKA POPOVICI, FOST FOTBALIST BUCUREȘTEAN, TRIMITE DE LA BELGRAD ÎNCURAJAREA SA

— In aceste momente simt că inima mea bate lîngă toți acei oameni greu încercați, lîngă acțiunile curajoșilor salvatori, angajați în echipele ce luptă împotriva năvalei apelor.

Ca unul care mi-am petrecut o parte din viața și tinerețea mea sub cerul Bucureștiului, ca unul care am luptat sub flamura fotbalului românesc, din începuturile lui de afirmare, la Juventus și la Venus, ca și în selecționate reprezentative, împărțind elanul victoriilor și îndîrjirea eșecurilor cu sportivii români, cu marea lor familie, simt că aceste clipe grele ale României sînt și ale mele — *ne transmite, într-o convorbire telefonică SVETOZAR POPOVICI — (KIKA) — fostul conducător tehnic al cluburilor „Steaua Roșie" și Fotbal Club Beograd, din capitala Iugoslaviei* — după cum vă anunț că stau la dispoziție cu orice inițiativă sau ajutor care ar putea fi de folos, materializînd sentimentele mele.

Sportivilor încercați direct, ca locuitori ai ținuturilor sinistrate, ca și organizațiilor sportive care au suportat calamități, le adresez expresia simpatiei și îmbărbătării mele — *ne-a spus Kika Popovici, într-o solidaritate plină de delicate sentimente frățești.*

Handbalistele de la Universitatea Timișoara zîmbesc fericite în fața obiectivului după ce au reușit să-și mențină titlul de campioane ale țării. În fotografia noastră (de la stînga la dreapta, în picioare): Hilda Hrivniac, Adriana Carban, Emilia Neghină, Viorica Manciu, Tereza Secheli-Popa, Lucia Topîrceanu, Elena Onofraș, Georgeta Bratie, Iolanda Rigo, Cristina Metzenrath, *prof.* Constantin Lache, *antrenorul echipei; (jos):* Iolanda Bengo, Elisabeta Simo.
Foto: Edmund HOFER

LA SEMICERC

FEMININ A

1. Univ. Tim.	27	20	3	4	330:252	43
2. Univ. Buc.	26	17	4	5	336:263	38
3. Confecția București	27	16	3	8	332:306	35
4. I.E.F.S.	27	11	2	14	361:258	24
5. Rulm. Bv.	27	10	3	14	306:338	23
6. Constr. Tim.	27	9	4	14	273:287	22
7. C.S.M. Sibiu	27	9	3	15	241:287	21
8. Rapid Buc.	26	8	4	14	281:308	20
9. Voința Odorhei	24	8	3	13	244:263	19
10. Progr. Buc.	26	7	5	14	298:346	19

Meciurile restante au fost programate astfel :

● Joi 4 iunie, ora 18, teren Progresul : Progresul București — Voința Odorhei;

● Duminică 7 iunie, ora 9, teren Giulești : Rapid București — Voința Odorhei;

● Duminică 14 iunie, la Odorhei : Voința Odorhei — Universitatea București.

MASCULIN A

1. Steaua București	26	25	0	1	483:337	50
2. Din. Buc.	26	18	2	6	405:332	38
3. Univ. Cluj	25	15	1	9	366:349	31
4. Univ. Buc.	25	14	2	9	374:341	30
5. Polit. Tim.	26	11	4	11	379:347	26
6. Voința Buc.	26	9	3	14	412:475	21
7. Dinamo Bv.	25	9	2	14	385:388	20
8. Dinamo Bc.	25	8	2	15	362:406	18
9. Min. B. M.	24	5	2	17	345:427	12
10. Rafinăria Teleajen	26	3	2	21	357:467	8

În afara meciurilor programate de etapa a XXVII-a, ce se vor desfășura duminică 7 iunie, vor mai avea loc în perioada 9—21 iunie și meciurile restante. Iată programul lor :

● Marți 9 iunie, la Bacău : Dinamo Bacău — Universitatea Cluj ;

● Duminică 14 iunie, la Brașov : Dinamo Brașov — Minerul Baia Mare ;

● Duminică 21 iunie, la Baia Mare : Minerul Baia Mare — Universitatea București.

DIVIZIA B

Rezultate înregistrate în ultima etapă.

Masculin, seria I : Politehnica Galați — Cauciucul Or. Gh. Gheorghiu-Dej 16—10 (7—7), Medicina Tg. Mureș — A.S.A. Ploiești 22—16 (12—9), Agronomia Iași — Chimia Făgăraș 23—25 (12—16) ; *seria a II-a :* Independența Sibiu — Știința Petroșani 20—13 (9—9), Știința Lovrin — Metalul Copșa Mică 12—8 (6—3).

Feminin, seria I : Voința București — Inst. pedagogic Bacău 19—7 (12—2), Chimia Or. Victoria — Universitatea Iași 10—8 (4—2) ; *seria a II-a:* Jiul Petroșani — Sparta Mediaș 15—13 (9—8), Chimia Făgăraș —Zorile Bistrița 12—11 (6—7), Tricoul Oradea — Universitatea Cluj 5—17 (2—12).

MECIURI RESTANTE ÎN DIVIZIA SECUNDĂ

Meciuri restante din divizia B au fost reprogramate astfel:

Feminin, seria a II-a : duminică 7 iunie — Mureșul Tg. Mureș — Sparta Mediaș; Universitatea Cluj — Zorile I.L.F. Bistrița ; Voința Sighișoara — Tricoul Oradea ; *duminică 14 iunie* — Voința Sighișoara — Tricoul Oradea ; Sparta Mediaș — Chimia Făgăraș ; Zorile I.L.F. Bistrița — Mureșul Tg. Mureș.

Masculin, seria I : duminică 7 iunie — A.S.A. Tg. Mureș — Tractorul Brașov ; Voința Miercurea Ciuc — Politehnica Galați.

Masculin, seria a II-a: duminică 7 iunie — Metalul Copșa Mică — Textila Cisnădie ; *duminică 14 iunie* — Textila Cisnădie — Știința Lovrin ; Metalul Copșa Mică — Tehnometal Timișoara.

Tot mai multe dovezi de solidaritate frățească

INIȚIATIVA COMITETULUI U.T.C. AL MUNICIPIULUI BUCUREȘTI

Din inițiativa Comitetului U.T.C. al municipiului București (și în colaborare cu Inspectoratul școlar și C.M.E.F.S), duminică 7 iunie va avea loc, pe stadionul Tineretului, o mare serbare sportivă cu participarea reprezentanților școlilor sportive nr. 1, 2, 3, de atletism și Energia. Serbarea va cuprinde întreceri de atletism, gimnastică sportivă și modernă, judo, box, baschet, ciclism, volei, handbal și fotbal.

Programul, eșalonat pe o distanță de 12 ore (începînd de la ora 9 dimineața), va fi susținut de aproape 1 000 de sportivi.

Beneficiile rezultate din această serbare sportivă școlară, estimate la suma de 100 000 lei, vor fi depuse în Contul 2 000.

ȘCOALA SPORTIVĂ Nr. 2 APROAPE 40 000

Colectivul de cadre didactice al Școlii sportive nr. 2 a hotărît să doneze în sprijinul populației din județele sinistrate, suma de 33 500 lei, reprezentînd salariul pe o zi, lunar pînă la finele anului. De asemenea, va fi donată suma de 6 000 lei rezultată din spectacolul sportiv ce va fi organizat cu ocazia închiderii anului școlar 1969/1970.

EXEMPLUL LUPTĂTORILOR DIN LOTURILE NAȚIONALE...

Componenții loturilor naționale de lupte (greco-romane și libere) au depus în Contul 2 000, suma de 9 040 lei din veniturile personale. Printre depunători se află sportivii *P. Coman* și *I. Vanghelici* (cîte 1 100 lei), *Gh. Berceanu* (700 lei), *Gh. Stoiciu* și *V. Iorga* (cîte 650 lei) etc.

...ȘI AL SPORTIVILOR DIN BÎRLAD

Membrii asociațiilor sportive Rulmentul, Metalul și Confecția din Bîrlad au donat sportivilor din județele afectate de inundații, materiale și echipament în valoare de 10 000 lei. De asemenea, arbitrii de fotbal din orașul nostru au hotărît ca baremurile ce urmează a le primi pînă la finele anului să fie depuse în Contul 2 000.

Eliade Solomon
coresp. principal

CLUBUL PETROLUL PLOIEȘTI : PESTE 70 000 LEI

Salariații clubului Petrolul Ploiești au hotărît să dea din veniturile lor suma de 31 000 lei, iar componenții echipei de fotbal 20 000 lei. În același timp, din încasările realizate la diferite manifestații sportive va fi alocată aceluiași scop, suma de 36 000 lei. Pînă acum a și fost depusă, în Contul 2 000, suma de 20 000 lei.

A. Vlăsceanu, coresp. principal

BRIGADA I.E.F.S. ȘI-A FĂCUT DATORIA!...

(Urmare din pag. 1)

cui deseori referire la munca plină de însuflețire desfășurată de studenții de la I.E.F.S."

Ce au realizat practic studenții din brigadă ? Ei au reușit să-și aducă contribuția la consolidarea digului amenințat, umplînd și transportînd mii de saci cu pămînt sau nisip. În același timp, studenții bucureșteni s-au deplasat în zona de baltă defrișînd sălcie și făcînd din ea fascine, împletituri, noi zăgazuri în calea fluviului. Astă zilnic, de dimineață, o dată cu răsăritul soarelui și pînă seara tîrziu. Au fost zile de mari eforturi, de muncă la cea mai înaltă tensiune pentru toți.

...Duminică seară, brigada studenților bucureșteni a revenit acasă. Colegii de institut, de ani de studii, cadrele didactice, în frunte cu prof. Leon Teodorescu, rectorul I.E.F.S., le-au făcut o primire călduroasă, i-au felicitat pentru exemplul lor de înaltă solidaritate umană, frățească. Mircea Vasilescu, Ion Herman, Marcel Avram, Artenie Fonoghie, Tiberiu Biro, Gheorghe Feacă s-au aflat printre cei evidențiați. Un sincer „bravo !", băieți.

★

Acum, studenții brigăzii și-au reluat activitatea obișnuită. Au reintrat în biblioteci, în sălile de studii, în laboratoare. Ei se pregătesc pentru apropiata sesiune de examene. Se pregătesc temeinic, cu satisfacția deplină că au reușit să onoreze nu numai calitatea de studenți fruntași — toți sînt integraliști — ci și pe aceea de cetățeni de nădejde ai patriei !

COMPETIȚII SPORTIVE ÎN FOLOSUL SINISTRAȚILOR

DEMONSTRAȚIE DE VIRTUOZITATE!

Spectatorii prezenți duminică dimineața în Sala Floreasca au fost mai mult decît entuziasmați. Veniți, inițial pentru o demonstrație de judo, ei au fost martorii unui adevărat festival care a inclus, pe lîngă lupta de judo, elemente ale autoapărării, karate și ioga și a reunit reprezentanți a trei vîrste: copii, juniori și seniori (băieți și fete).

Deschis cu „școala căderii" (executată de membri ai loturilor naționale de juniori și seniori) și continuată cu lupta de judo și karate (participanți: sportivi fruntași, antrenori, arbitri), reuniunea a culminat cu demonstrațiile de înaltă virtuozitate ale lui V. Costa (împreună cu frații Cătănescu și V. Găzdaru) — autoapărare și C. Băieșu — ioga.

La festival — care a fost asistat de peste 1000 de spectatori și pe care l-am vrea cît mai curînd repetat — s-au încasat 9.000 lei, sumă care a fost depusă în „Contul 2000".

„CUPA PROGRESUL" CU HANDICAP

Pentru a veni în ajutorul populației sinistrate, precum și al echipelor Record. Automecanica și Sparta (toate din Mediaș) și Progresul Agnita — participante în campionatul județean de handbal — care au avut de suferit pagube de material și echipament sportiv, CJEFS Sibiu împreună cu asociația sportivă Progresul Sibiu a inițiat o competiție de fotbal „Cupa Progresul" cu handicap. Printre participante s-au înscris echipele divizionare CSM Sibiu (div. B), ASA Sibiu și Independența Sibiu (div. C.) și echipa organizatoare Progresul Sibiu (lider autoritar al campionatului județean). Din sumele încasate se va cumpăra echipament sportiv iar o parte se va vira în „Contul 2000".

Ilie IONESCU
coresp. principal

TURNEE DE HANDBAL

La Tg. Mureș a avut loc zilele trecute un interesant turneu de handbal, organizat pentru procurarea de fonduri necesare reparării bazelor sportive avariate de recenta calamitate. S-au desfășurat următoarele meciuri: Liceul Bolyai — Școala sportivă (b) 15—13; Mureșul Tg. Mureș (div. B) — Voința Odorheiul Secuiesc (div. A) 10—11 (f).

C. ALBU — coresp.

★

Un turneu similar a avut loc și la Cisnădie. Participante: ASA, Independența, Voința și Școala sportivă (toate din Sibiu) și Textila (I și II) Cisnădie.

Turneul a fost cîștigat de Independența Sibiu care a învins în finală pe Textila I Cisnădie cu 10—2 (6—0).

CONCURS SUPLIMENTAR PRONOSPORT C.M.

Ultimele zile pentru depunerea buletinelor

Cu prilejul Campionatului Mondial de Fotbal din Mexic, A.S. Loto-Pronosport organizează un interesant concurs suplimentar Pronosport, care cuprinde cele mai atractive meciuri din competiție.

La acest concurs se atribuie din fond special prin tragere la sorți, pe bază de cupoane numerotate : autoturisme, frigidere, televizoare, magnetofoane, aparate de radio, pikupuri, aparate foto și premii în bani.

Participarea se face pe buletine obișnuite și în aceleași condiții ca la un concurs obișnuit, achitîndu-se aceeași taxă de participare per variantă întreagă.

Depunerea buletinelor pentru acest concurs se face pînă joi, 4 iunie a.c.

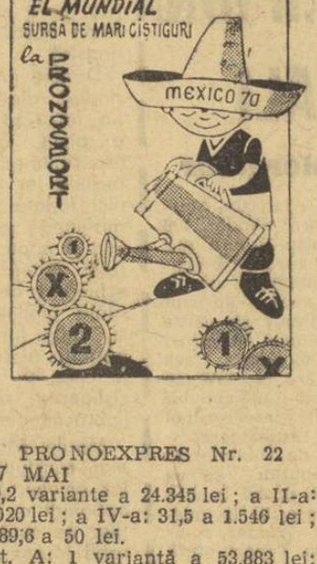

PREMIILE CONCURSULUI PRONOEXPRES Nr. 22 DIN 27 MAI

EXTRAGEREA I : Cat. I: 0,2 variante a 24.345 lei ; a II-a: 1,5 a 32.460 lei: a III-a : 9,7 a 5.020 lei ; a IV-a: 31,5 a 1.546 lei ; a V-a:50,1 a 972 lei; a VI-a: 2589,6 a 50 lei.

EXTRAGEREA a II-a : Cat. A: 1 variantă a 53.883 lei; B: 3 a 17.961 lei; C: 7,5 a 7.185 lei; D: 30,1 a 500 lei; E: 401,8 a 100 lei ; F : 5838,9 a 20 lei.

Premiul de 53.983 a fost obținut de DUMITRU PETRESCU din București.

RUGBYULUI — TINEREȚEA CARE SĂ-I SPOREASCĂ VALOAREA ȘI PRESTIGIUL

(Urmare din pag. 1)

Nu este, însă, îndeajuns și adevărul trebuie rostit fără echivocuri. Rugbyul nostru are nevoie de mult mai largă răspîndire, de un plus de tinerețe și pentru o asemenea idee ar trebui să militeze și să muncească toți cei care compun acea lume a rugbyului, deseori numită — spre bucuria noastră — o lume a pasiunii sincere pentru frumusețea și bărbăția acestui sport.

Mulți s-au speriat, însă, de după primele reușite, în loc unele greutăți inerente și să continue, mai hotărîți, cu mai multă îndrăzneală, s-au declarat satisfăcuți, opiniind că „mai mult nu se poate" ori că — ce greșit punct de vedere! — „rugbyul nu atrage tineretul"... Poate și de aceea, o asemenea mentalitate manifestîndu-se la diferite nivele ale activității rugbystice, o lungă perioadă de timp preocuparea principală a fost îndreptată spre echipa națională și competițiile calendarului competițional oficial, problema răspîndirii sportului cu balonul oval în cît mai multe din județele țării fiind situată undeva într-un plan secundar.

Este bine că acum lucrurile au intrat pe făgașul firesc, federația de specialitate — cu sprijinul diferitelor ministere și departamente, al multor conduceri de școli — începînd o susținută muncă de înviorare și extindere largă a activității rugbystice. Sînt multe exemplele care arată că, recunoscute fiindu-i nu numai valențele tehnice, ci și cele morale etice, rugbyul este primit cu entuziasm de tineri. Am să amintesc doar că, de exemplu, la Suceava, cu sprijinul eficient al secției de învățămînt, se preconizează (s-au luat din timp toate măsurile) introducerea rugbyului în toate școlile din județ. La unul din importantele licee bucureștene, „Aurel Vlaicu", a fost organizat, bucurîndu-se de adeziunea totală a elevilor, un campionat pe clase, care ar putea servi de model.

Recent s-a încheiat, cu un evident succes de participare, o altă competiție — inedită, de altfel — care arată convingător faptul că nu lipsa de popularitate sau a „condițiilor", ci mai degrabă imobilismul manifestat uneori de cluburi, școli și chiar de federație, a fost cauza amînării unei acțiuni atît de necesare rugbyului nostru.

Dar, iată că se poate și altfel. Într-un număr de 30 de școli profesionale din sistemul Căilor Ferate și Transporturi Auto, Navale și Aeriene, rugbyul a fost introdus în programul de învățămînt, s-au înființat echipe asigurîndu-se buna lor pregătire și, ulterior, participarea la „Ceferiada", organizată pe zone și finală pe țară. Conducerile școlilor au răspuns cu înțelegere și entuziasm solicitării de a acorda tot sprijinul necesar; antrenori și profesori, binecunoscuți în lumea rugbyului s-au arătat imediat dispuși, la modul cel mai dezinteresat, să-i învețe cît mai bine pe tinerii jucători primele taine ale rugbyului. Și iată că astfel a început să se joace rugby la Pașcani, Buzău, Palas, Satu Mare, Simeria, Roșiori de Vede, Giurgiu, Piatra Neamț, Tr. Severin, Rm. Vîlcea, ceea ce cred că aproape nu mai necesită comentarii.

Apare acum limpede soluția neabordată suficient multă vreme: școlile, în primul rînd cele profesionale, din toate sistemele.

Pe fondul unui reviriment pe care-l dorim continuat și consolidat cît mai puternic se conturează, firesc, și obiectivele următoare pe care trebuie să le îndeplinim cu aceeași fermitate. A început să se joace rugby și în orașe în care acest sport nu a fost pînă acum practicat. De aici — prima necesitate: specializarea profesorilor, în primul rînd a acelora care au și pasiune pentru sport. Trebuie, desigur, continuate acțiunile de tipărire a diferitelor broșuri cuprinzînd indicații tehnice orientative pentru selecția și pregătirea echipelor, dar ar fi de un real folos ca forurile de specialitate din cadrul CNEFS și IEFS să studieze posibilitățile de mărire a numărului de cadre cu specializarea rugby și de repartizare a acestora în raport cu iminenta dezvoltare a unor noi centre, federația de specialitate îngrijindu-se încă înainte de absolvirea institutului să-și apropie cît mai multe dintre viitoarele cadre. Se simte, de asemenea, nevoia asigurării unui echipament și materiale de dimensiuni reduse. Bineînțeles, problema principală rămîne folosirea cît mai rațională a terenurilor, amenajarea — acolo unde condițiile permit — a altor terenuri, mai ales în apropierea școlilor profesionale sau generale.

Dacă aceste lucruri se vor pune în ordine (și este de crezut că așa se va întîmpla) inițiativele semnalate — fără a epuiza șirul lor — vor da în scurtă vreme rezultate și mai bune și cred că vor fi urmate într-un număr mai mare de școli, din toate județele țării.

Federația de specialitate, îndeosebi prin comisia de juniori și tineret care s-a ocupat mai mult de activitatea de performanță — își propune, fără a neglija obiectivul de performanțe — să păstreze în prim-planul preocupărilor și activității viitoare, în paralel cu consolidarea centrelor existente, acțiunea de răspîndire a rugbyului în rîndul tineretului și elevilor, împrietenindu-i cît mai statornic cu acest sport cu însemnate funcții educative și de formare cetățenească și, totodată, oferind celor mai talentați posibilitatea de a se afirma în competițiile interne și internaționale.

Gong

● Echipa de juniori a clubului Olimpia, împreună cu antrenorul Ștefan Iordache, s-a deplasat în Bulgaria, unde a susținut două partide. În primul meci disputat la Plovdiv (cu Trakia), gazdele au cîștigat cu scorul de 7—3. În cel de al doilea, tot cu Trakia Plovdiv, juniorii bucureșteni au obținut victoria cu 6—4. Echipa Olimpiei : Șt. Ilina, D. Frîncu, V. Neagu, Gh. Romeo, M. Ioniță, I. Dochiu, C. Hoduț, N. Ursu, G. Ștefan, I. Paraschiv. Revanșa, la sfîrșitul lunii iulie, la București și Sibiu.

● În zilele de 12 și 13 iunie se va disputa la Bratislava un turneu dotat cu „Marele Premiu al Slovaciei". Din țara noastră vor participa sportivii P. Nedelcea și D. Zelinca, precum și antrenorul Șerbu Neacșu.

● Selecționata de tineret a țării noastre, care se pregătește pentru dubla confruntare cu națională similară a Ungariei (Budapesta, 18 și 20 iunie), se va deplasa sîmbătă la Cîmpina, unde va susține un meci de verificare. Iată cîteva dintre partidele care figurează pe programul galei : Boboc — Condurat, Toni — A. Moraru, Dumitrescu — Adam, D. Moraru — D. Mihalcea, Ilie — Giurgiucă, Tîrlă — Coroianu.

● Reprezentativele de juniori ale României și Ungariei se vor întîlni în zilele de 11 și 14 iulie, la Brăila și, respectiv, la Giurgiu.

Peste 100 de alergători pe circuitul din str. Cîmpinei

La distanță de o săptămînă de la desfășurarea primei etape (din cele patru programate pînă la sfîrșitul anului) a **„Cupei Municipiului București"**, aproape toți cicliștii noștri fruntași au fost angajați în etapa a doua a acestei competiții de circuit ; de data aceasta pe cunoscuta bucată (1100 m) din str. Cîmpinei. La start au fost prezente toate categoriile de alergători, cu cifră de participare în creștere — peste 100. Concursul a debutat prin **categoria oraș,** care ca și cea superioară ei (semicurse) a avut înscris un singur sprint — final. La capătul a opt ture, **Ion Timboi** (Șc. sp. 2) a trecut primul linia de sosire în 15:03 (la peste 1 minut de ceilalți urmăritori), după ce manifestase o netă superioritate. În schimb, la **semicurse** (10 ture — 11 km), jumătate dintre concurenți (9) au terminat în bloc cu învingătorul, **R. Costache** (Dinamo), marcînd același timp : 17:06. Un oaspete din provincie, clujeanul **Iosif Naghi,** de la C.S.M., s-a impus cu autoritate în cursa **juniorilor mici** (20 ture, cu sprint la fiecare două ture). El a acumulat (prin cîștigarea a patru sprinturi și a altor poziții bune) 25 p, cel mai apropiat adversar fiindu-i brăileanul M. Hîrjescu, 15 p. La **juniori mari** — echilibru mai accentuat de forțe. Pe prima parte a celor 33 km (30 ture), Petre Cîrneanu manifestă o oarecare superioritate, apoi disputa pentru primul loc se dă între Petre Dolofan și Anton Neagoe, detașați într-un pluton de patru. Clasament : **I. P. Dolofan** (Steaua) 29 p, 2. A. Neagoe (Dinamo) 24 p, 3. P. Cîrneanu (Steaua) 20 p, 4. E. Imbuzan (C.S. Cluj) 17 p, 5. M. Popescu (Olimpia) 15 p. Au luat startul 35 de alergători. În fine, la **seniori** (40 ture — 44 km), lupta pentru supremație a fost și mai interesantă, ea dîndu-se numai între dinamoviști. Cîștigător : **Al. Sofronie** (30 p), care — datorită avantajului de pe prima parte a cursei — rezistă atacului prelungit al colegului de club V. Șelejan clasat, cu 28 p, pe locul secund. Îi urmează M. Ioniță (Dinamo) 26 p, Th. Puterity (Steaua) 13 p, St. Leibnar (Dinamo) 11 p etc. De remarcat numărul corespunzător al participanților (44) și comportarea meritorie a doi juniori mari, V. Murineanu (Șc. sp. 3) și Th. Drăgan (Voința), mereu printre animatori.

...ÎNCĂLȚĂMINTE TIP „ROMARTA", FEȚE DIN BOX, TALPĂ BOVINĂ, FABRICATĂ DE „ARTA" ORADEA

ECHIPA ROMÂNIEI FACE AZI PRIMUL PAS

(Urmare din pag. 1)

Specialiştii englezi, cărora nu le este teamă de forţa de atac a echipei României, recunosc că reprezentanţii Albionului s-au aflat — în cele două meciuri amintite — în dificultate în faţa artei echipei române de a păstra balonul la mijlocul terenului.

Ei mizează mai ales pe forţa atletică a elevilor lui Ramsey şi pe marea lor experienţă a meciurilor decisive.

Sir Alf Ramsey a comunicat „11"-le pentru meciul cu România, fiind, totuşi, posibile modificări de ultim moment. S-ar putea, astfel, şoptesc „gurile rele", ca Osgood — un tînăr atacant recunoscut pentru forţa sa de percuţie — să joace în locul lui Peters, formaţia beneficiind în acest caz de un al treilea vîrf.

Această soluţie — în ipoteza că ea s-ar confirma — ar trăda intenţiile ultraofensive ale managerului englez.

Referindu-ne la emoţiile românilor, dumneavoastră, stimaţi cititori, le ştiţi prea bine pe ale dumneavoastră, noi, cei de aici, le simţim pe ale noastre...

Vă mărturisim că scoaterea din formaţie a portarului Răducanu, capricios ca nimeni altul, a sădit în rîndul unora dintre ziariştii români aflaţi aici o sămînţă suplimentară de nelinişte.

Se ştie că Răducanu era goal-keeperul potrivit pentru stilul de joc al formaţiei engleze, caracterizat prin atacuri în valuri şi repetate centrări înalte.

Ce era însă de făcut cu un Răducanu incapabil să se mobilizeze şi să se concentreze în situaţii în care orice fantezie te poate costa scump.

Pornind de la scoaterea lui Răducanu din formaţie, i-am cerut antrenorului Angelo Niculescu explicaţia înlocuirii lui cu Adamache, precum şi aceea a lipsei lui Dobrin chiar şi din rîndul rezervelor? (Apropo de înlocuitori, cei 5 jucători români care vor lua loc pe banca rezervelor sînt Răducanu, Dan, Deleanu, Ghergheli şi Neagu).

Antrenorul Niculescu ne-a spus că „la Guadalajara, Răducanu a fost o decepţie, sustrăgîndu-se de la antrenamente, cerînd să fie înlocuit la unul din jocurile de acomodare, acuzînd diverse indisponibilităţi pe care ulterior le-a ignorat. Răducanu ne-a obligat, prin atitudinea lui, să renunţăm la el pentru jocul cu Anglia.

În ceea ce-l priveşte pe Dobrin — se pare că piteşteanul este greu adaptabil la condiţiile climaterice de aici — ne-a spus antrenorul Angelo Niculescu. Atît în timpul antrenamentelor, cît şi la jocurile de acomodare, el n-a reuşit să se concentreze suficient, greşind numeroase pase. La Torreon, unde am început meciul cu Dobrin, după înlocuirea lui cu Tătaru II, jocul s-a înviorat, căpătînd ritm şi eficacitate".

Venind vorba de Tătaru II, titularul de ultimă oră în echipa noastră, l-am întrebat pe antrenorul Niculescu cum explică această preferinţă, mai ales într-un meci atît de greu ca cel cu echipa campionilor lumii.

— Rămas în Mexic, după turneul întreprins aici de reprezentativa secundă a ţării, Tătaru s-a aclimatizat bine la dificilele condiţii locale, prezentîndu-se într-o bună dispoziţie de joc.

Verificat la antrenamente şi la jocuri, Tătaru II a dat satisfacţie, astfel că... ce n-a adus anul, a adus ceasul, o titularizare la care acum cîteva luni nu mă gîndeam, dar care acum mi se pare potrivită.

— Cum vedeţi meciul cu Anglia? — l-am întrebat pentru ultima oară pe antrenorul naţionalei noastre.

— Fotbaliştii englezi au valori bine conturate şi au o mare forţă de joc. Ei vor ataca, fără îndoială, cu maximă vigoare încă de la începutul partidei. Pentru a-i contracara, echipa noastră va trebui să aplice lecţia pe care o ştie, străduindu-se să stăpînească mijlocul terenului, jucînd combinativ şi lansînd atacuri la momentele oportune. Doar astfel vom reuşi să-i scoatem din mînă pe fotbaliştii englezi.

În scopul întăririi zonei de la mijlocul terenului, cele două aripi, Dembrovschi şi Lucescu, vor juca retrase, conlucrînd cu Dumitru şi cu Radu Nunweiller, cu care vor căuta să pună în valoare cele două vîrfuri, pe Dumitrache şi pe Tătaru II.

Iată două alte declaraţii autorizate înaintea meciului cu Anglia:

Antrenorul Emeric Vogl: „Luată, prin comparaţie, strict valoric, echipa noastră nu poate emite pretenţii deosebite în faţa echipei Angliei, ea putind ţinti doar o comportare onorabilă. Sper însă că jucătorii noştri nu se vor supune acestui calcul al hîrtiei şi că vor face tot posibilul pentru a-l răsturna".

Antrenorul Ştefan Covaci: „Valoric, echipa Angliei este favorită incontestabil. Cele două meciuri jucate în 1968 şi 1969 în compania campionilor mondiali au demonstrat însă că un rezultat bun este, teoretic, posibil şi într-un al treilea joc. Prevăd un meci de mare angajament fizic şi tactic".

Aşa stînd „planul de bătaie" al echipei noastre, să concluzionăm: Azi, „11"-le român face primul pas în turneul final al Mundialului, un pas foarte important (poate cel mai important) pentru perspectivele jucătorilor noştri în grupă, o înfrîngere diminuîndu-le considerabil şansele, aşa cum un meci nul, ca să nu mai vorbim de o victorie, ar avea, şi pe plan moral şi pe planul... punctelor în clasament, efecte pe care le dorim cu toţii.

★

Cîteva ecouri după partida-uvertură, Mexic — U.R.S.S.

Antrenorul echipei U.R.S.S., Gavril Kacialin: „Un meci nul nu poate să satisfacă pe un antrenor. Sînt mulţumit totuşi că nu am nici un jucător accidentat în echipă, căci meciul a fost dur, în special în prima repriză. Căldura şi altitudinea au fost resimţite serios de jucătorii noştri. Mi-a plăcut organizarea tactică a echipei mexicane".

Antrenorul echipei Mexicului, Raul Cardenas: „Evident, as fi preferat o victorie, dar şi acest meci nul în faţa unei echipe destul de solide este apreciabil. Jucătorii sovietici au practicat un marcaj individual bun, împiedicîndu-ne să finalizăm".

Antrenorul echipei Braziliei, Mario Zagalo: „Dacă acest mod de arbitraj (n.n al vest-germanului Tschenscher) va fi menţinut la toate meciurile campionatului, atunci se va combate jocul dur şi nu vor exista probleme care pe noi, în special, ne-au copleşit la ediţia precedentă din Anglia".

Mircea Lucescu: „Rezultat echitabil. Mă aşteptam ca mexicanii să fie ceva mai insistenţi. M-au impresionat intervenţiile prompte ale apărătorilor sovietici".

Antrenorul echipei R.F. a Germaniei, Helmuth Schön: „Rezultat avantajos pentru ambele formaţii, ele pot lupta în continuare cu şanse pentru calificarea în sferturile de finală".

MÎINE, CUPLAJ PE „REPUBLICII"

Clubul sportiv Steaua organizează mîine pe stadionul Republicii din Capitală un interesant cuplaj fotbalistic. În deschidere, de la ora 18, liderul seriei I a diviziei B, Progresul Bucureşti va întîlni pe Petrolul Ploieşti. În continuare, la lumina reflectoarelor, Steaua va evolua în compania echipei A.S. Armata Tg. Mureş. Intrarea generală: 7 lei.

Veniturile realizate vor fi depuse în contul C.E.C. 2000.

TURNEUL UNEI ECHIPE DE TINERET A CLUBULUI DINAMO ÎN ITALIA

În perioada 17—28 mai o echipă de tineret a clubului Dinamo Bucureşti a participat la două turnee organizate în oraşele Parma şi Caserta — Italia.

La turneul de la Parma (19—21 mai) au luat parte 12 echipe, împărţite în 4 serii. Bucureştenii au obţinut următoarele rezultate: 0—1 cu Partizan Belgrad şi 0—0 cu Internazionale, clasîndu-se pe locul 2 în serie.

Acelaşi număr de formaţii s-au întrecut şi în turneul de la Caserta (23—30 mai). Şi cu acest prilej Dinamo a ocupat locul 2 în serie, după ce a fost întrecută de Torino cu 1—0 şi a obţinut o victorie la acelaşi scor în faţa lui F.C. Barcelona.

Tinerii dinamovişti s-au înapoiat cu trei cupe primite din partea organizatorilor pentru frumoasa comportare, iar trei jucători Mihalache, P. Victor şi Drăgan au fost răsplătiţi, de asemenea, cu cîte o cupă, pentru tehnicitate (primii doi) şi ultimul pentru „cel mai bun de pe teren" (la meciul cu Internazionale).

SPARTAK PLEVEN (Bulgaria) VA JUCA LA BRAŞOV ŞI PLOIEŞTI

După cîte sîntem informaţi, formaţia de divizia A din Bulgaria, Spartak Pleven, va susţine un turneu în ţara noastră. Duminică, 7 iunie, va întîlni la Braşov pe Steagul roşu iar miercuri, 10.VI., va juca la Ploieşti cu Petrolul. În deschidere la ambele jocuri va avea loc dubla confruntare dintre formaţiile de olds-boys Steagul roşu — Petrolul, fapt pentru care foştii purtători ai tricourilor acestor formaţii sînt solicitaţi să ia legătura cu cluburile respective.

ÎN DIVIZIA C

STEAGUL ROŞU PLENIŢA — PERFORMERA ETAPEI: 10—1 CU UNIREA ORŞOVA

SERIA I

Rarăul Cîmpulung — Nicolina Iaşi 4—0 (1—0).
Minerul Gura Humorului — Textila Buhuşi 4—1 (2—0)
Penicilina Iaşi — Minobrad Vatra Dornei 0—0
Foresta Fălticeni — Minerul Comăneşti 1—0 (1—0)
Victoria Roman — Petrolul Moineşti 3—0 (1—0)
Fulgerul Dorohoi — Letea Bacău 2—1 (2—0)

(Corespondenţi: A. Rotaru, D. Bolohan, D. Diaconescu, D. Crăciun, Gh. Roman, I. Mandache).

CLASAMENT

1. Nicolina	25	14	5	6	58—25	33
2. Victoria	24	13	5	6	58—24	31
3. C.F.R.	23	13	4	6	49—24	30
4. Textila Bt.	24	13	4	7	38—24	30
5. Foresta	25	12	3	10	38—29	27
6. Petrolul	25	9	7	9	35—31	25
7. Letea	26	11	2	13	39—33	24
8. Minobrad	24	9	6	9	20—32	24
9. Minerul C.	25	10	4	11	26—41	24
10. Rarăul	26	9	5	12	36—50	23
11. Fulgerul	25	11	1	13	40—65	23
12. Textila Bh.	24	9	2	13	37—38	20
13. Minerul G.H.	25	9	2	14	37—39	20
14. Penicilina	26	7	6	13	22—50	20
15. Constructorul	25	6	6	13	26—54	18

ETAPA VIITOARE (7 iunie): Petrolul — Constructorul, Nicolina — Foresta, Victoria — C.F.R., Minerul C. — Rarăul, Textila Bt. — Minerul G.H., Textila Bh. — Letea, Minobrad — Fulgerul.

SERIA a II-a

Locomotiva Adjud — Petrolul Berca 1—0 (1—0).
Metalul Plopeni — Chimia Oraşul Gh. Gheorghiu-Dej 4—0 (2—0).
Metalul Buzău — Gloria C.F.R. Galaţi 2—1 (2—0)
Unirea Focşani — Metalurgistul Brăila 3—0 (2—0)
Ancora Galaţi — S.U.T. Galaţi 1—1 (0—1)
Dunărea Brăila — Şoimii Buzău 1—4 (0—3).
Electronica Obor — Petrolistul Boldeşti 3—1 (1—1).
A.S.M. Tecuci — Rulmentul Bîrlad 2—1 (2—1)

(Corespondenţi: Em. Stan, M. Sima, M. Dumitru, I. Sîrbu, T. Siriopol, G. Rizu, S. Florian şi C. Filiţă).

CLASAMENT

1. Metalul P.	27	15	11	1	60—10	41
2. Electronica	27	16	4	7	67—24	36
3. Şoimii	27	14	8	5	45—22	36
4. Ancora	27	13	5	9	40—27	31
5. A.S.M.T.	26	12	6	8	38—29	30
6. Metalul B.	27	13	4	10	27—35	30
7. Metalurgistul	27	10	9	8	28—29	29
8. Rulmentul	27	13	3	11	35—42	29
9. Petrolistul	27	10	6	11	33—31	26
10. S.U.T.	27	9	8	10	29—30	26
11. Chimia	26	11	3	12	34—41	25
12. Gloria	27	9	6	12	30—41	24
13. Unirea	27	6	9	12	29—42	21
14. Petrolul	27	7	4	16	24—51	18
15. Dunărea	27	4	6	17	32—58	14
16. Locomotiva	27	5	4	18	18—67	14

ETAPA VIITOARE: Dunărea — A.S.M.T., Petrolul — Unirea, Ancora — Metalurgistul B, Şoimii — S.U.T., Petrolistul — Metalul B., Gloria C.F.R. — Electronica, Rulmentul — Metalul P., Chimia — Locomotiva.

SERIA a III-a

I.M.U. Medgidia — Petrolul Videle 1—0 (1—0)
Tehnometal Bucureşti — Maşini unelte Bucureşti 3—1 (2—0)
Unirea Mînăstirea — Electrica Constanţa 2—1 (0—1)
Voinţa Bucureşti — Laromet Bucureşti 1—0 (1—0)
Olimpia Giurgiu — Celuloza Călăraşi 2—0 (2—0)
S.N. Olteniţa — Marina Mangalia 7—1 (2—1)
Delta Tulcea — Cimentul Medgidia 3—0 (Cimentul s-a prezentat cu o jumătate de oră întîrziere pe teren).
I.T. Constanţa — I.C.A.B. Arcuda 3—0 (I.C.A.B. fiind suspedată)

(Corespondenţi: R. Avram, Gh. Ilie, Gh. Tufcea, Gh. Sandu, P. Burcin, M. Voicu şi I. Turşie).

CLASAMENT

1. S.N.O.	27	13	11	3	47—19	37
2. I.M.U.M.	27	13	8	6	36—17	34
3. Delta	27	13	7	7	41—25	33
4. Electrica	27	13	5	9	33—28	31
5. Cimentul	27	11	9	7	25—25	31
6. Celuloza	27	11	7	9	34—27	29
7. Tehnometal	27	11	6	10	43—31	28
8. Unirea	27	12	4	11	38—39	28
9. Laromet	27	10	7	10	33—32	27
10. Voinţa	27	8	10	9	37—40	26
11. Petrolul	26	9	6	11	30—33	24
12. I.T.C.	27	7	10	10	21—28	24
13. Olimpia	27	9	6	12	25—35	24
14. Maşini	26	8	7	11	36—32	23
15. Marina	27	7	8	12	31—41	22
16. I.C.A.B.	27	3	3	21	24—81	9

ETAPA VIITOARE: Laromet — I.T.C., Marina — Delta, I.C.A.B. — I.M.U.M., Maşini — S.N.O., Cimentul — Unirea, Olimpia — Tehnometal, Electrica — Petrolul, Celuloza — Voinţa.

SERIA a IV-a

I.R.A. Cîmpina — Caraimanul Buşteni 4—0 (1—0).
Dacia Piteşti — Progresul Balş 7—0 (0—0)
Carpaţi Sinaia — Chimia Măgurele 3—0 (2—0)
Unirea Cîmpulung Muscel — Comerţul Alexandria 0—1 (0—1).
Autobuzul Bucureşti — Sportul muncitoresc Buc. 1—1 (1—0)
Prahova Ploieşti — Petrolul Tîrgovişte 0—0
Sirena Bucureşti — Flacăra roşie Buc. 2—2 (1—1)
Unirea Drăgăşani — Progresul Corabia 0—1 (0—0)

(Corespondenţi: C. Vîrjoghie, I. Udrescu, Gh. Iriminoiu, D. Rădulescu, D. Daniel, Fl. Albu, O. Guţu, D. Denghel).

CLASAMENT

1. Autobuzul	27	17	7	3	55—21	41
2. I.R.A.	27	15	8	4	39—21	38
3. Comerţul	27	15	7	5	37—26	37
4. Carpaţi	27	14	7	6	47—26	35
5. Sportul	27	14	6	7	50—30	34
6. Chimia	27	11	6	10	36—28	28
7. Caraimanul	27	9	10	8	34—34	28
8. Prahova	27	8	9	10	40—31	25
9. Flacăra	27	7	10	10	26—24	24
10. Sirena	27	7	9	11	28—30	23
11. Petrolul	27	7	9	11	25—39	23
12. Progresul C.	27	8	7	12	29—50	23
13. Dacia	27	7	7	13	31—44	21
14. Unirea D.	27	8	4	15	29—48	20
15. Unirea C.	27	6	7	14	25—44	19
16. Progresul B.	27	3	7	17	20—55	13

ETAPA VIITOARE: Unirea D. — Prahova, Sportul — Unirea C., Caraimanul — Progresul B., Flacăra — Carpaţi, Chimia — I.R.A., Progresul C. — Autobuzul, Comerţul — Dacia, Petrolul Sirena.

SERIA a V-a

Progresul Strehaia — Minerul Lupeni 1—0 (1—0)
Electromotor Timişoara — Vulturii textila Lugoj 1—1 (1—0)
Steagul roşu Pleniţa — Unirea Orşova 10—1 (3—0).
Minerul Motru — Minerul Bocşa 2—1 (1—1).
Victoria Caransebeş — Furnirul Deta 2—1 (0—1)
Dunărea Calafat — Jiul Tg. Jiu 1—0 (0—0)
Metalul Topleţ — U.M. Timişoara 1—3 (0—1)
Energetica Tr. Severin — C.F.R. Caransebeş 2—1 (0—1).

(Corespondenţi: Gh. Dobreanu, A. Petre, I. Julea, P. Pălănceanu, M. Mutaşcu, St. Zvignea, C. Avram şi M. Focşan).

CLASAMENT

1. U.M.T.	27	19	4	4	61—14	42
2. Vulturii	27	14	6	7	63—28	34
3. Minerul L.	27	13	5	9	56—25	31
4. Minerul B.	27	12	6	9	37—34	30
5. C.F.R.	27	11	5	11	47—38	27
6. Steagul	27	11	5	11	42—34	27
7. Minerul M.	27	12	3	12	31—29	27
8. Jiul	27	12	3	12	39—40	27
9. Victoria	27	10	7	10	28—31	27
10. Metalul	27	12	3	12	46—62	27
11. Electromotor	27	10	6	11	34—36	26
12. Energetica	27	9	6	12	31—49	24
13. Dunărea	27	9	5	13	37—39	23
14. Furnirul	27	9	4	14	29—49	22
15. Progresul	27	8	5	14	27—33	21
16. Unirea	27	7	3	17	29—76	17

ETAPA VIITOARE: Minerul B. — Victoria, Jiul — Metalul, U.M.T. — Energetica, Unirea — Progresul, Vulturii — Minerul L., C.F.R. — Minerul M., Steagul — Electromotor, Furnirul — Dunărea

SERIA a VI-a

Minerul Baia de Arieş — Soda Ocna Mureş 1—2 (1—2).
A.S.A. Sibiu — Minaur Zlatna 0—0.
Arieşul Cîmpia Turzii — Ştiinţa Petroşani 0—0.
Minerul Ghelar — Industria Sîrmei Cîmpia Turzii 5—0 (2—0).
Arieşul Turda — Metalul Aiud 3—0 (1—0).
Victoria Călan — Mureşul Deva 4—0 (2—0).
Aurul Brad — Tehnofrig Cluj 4—0 (2—0).
Minerul Teliuc — Independenţa Sibiu 3—0 (0—0).

(Corespondenţi: I. Abrudeanu, Gh. Topîrceanu, P. Ţonea, Fl. Opriţa, P. Lazăr, A. Günther, M. Susan şi I. Vladislav).

CLASAMENT

1. Minaur	25	15	5	5	39—17	35
2. Metalul	25	12	6	7	41—19	30
3. Minerul G.	25	11	7	7	32—24	29
4. Victoria	25	12	4	9	32—25	28
5. Independenţa	25	11	5	9	27—25	27
6. Arieşul T.	25	10	6	9	26—23	26
7. Soda	25	11	4	10	26—30	26
8. Ind. sîrmei	25	10	5	10	28—25	25
9. Minerul T.	25	11	3	11	29—33	25
10. Arieşul C.T.	25	9	6	10	25—24	24
11. Mureşul	25	9	6	10	30—32	24
12. Aurul	25	11	1	13	30—29	23
13. Ştiinţa	25	8	6	11	23—25	22
14. A.S.A. Sibiu	25	8	6	11	20—26	22
15. Minerul B.A.	25	7	4	14	24—51	18
16. Tehnofrig	25	6	4	15	13—32	16

ETAPA VIITOARE: Tehnofrig — Minerul G., Ştiinţa — Victoria, Minaur — Arieşul T., Independenţa — Aurul, Ind. sîrmei — Minerul B.A., Soda — Minerul T., Metalul — A.S.A. Sibiu, Mureşul — Arieşul C.T.

SERIA a VII-a

Dacia Oradea — Dinamo Zalău 1—0 (1—0)
Metalul Salonta — Victoria Carei 0—0
Dermata Cluj — C.I.L. Sighetul Marmaţiei 2—0 (0—0)
Topitorul Baia Mare — Chimistul Baia Mare 0—2 (0—0)
Foresta Năsăud — Bradul Vişeu 1—0 (0—0)
Constructorul Baia Mare — Unirea Dej 1—1 (1—0).

(Corespondenţi: S. Vasile, Gh. Cotrău, M. Radu, R. Pop, D. Nistor şi V. Săsăranu).

CLASAMENT

1. Victoria	25	14	6	5	41—19	34
2. Gloria	24	14	5	5	56—18	33
3. Someşul	24	13	5	6	38—18	31
4. Dermata	25	12	6	7	42—18	30
5. C.I.L. Gherla	24	12	6	6	36—21	30
6. C.I.L. Sighet	25	12	5	8	33—26	29
7. Unirea	25	11	6	8	42—29	28
8. Chimistul	25	12	4	9	40—31	28
9. Constructorul	25	11	4	10	36—33	26
10. Bradul	25	12	0	13	25—42	24
11. Metalul	25	7	5	13	22—45	19
12. Dinamo	25	5	8	12	20—44	18
13. Foresta	25	6	5	14	25—44	17
14. Topitorul	25	7	3	15	25—47	17
15. Dacia	25	6	5	14	20—44	17
16. Bihoreana	24	5	5	14	16—38	15

ETAPA VIITOARE: Topitorul — Foresta, C.I.L. Sighet — Constructorul, C.I.L. Gherla — Dacia, Bradul — Metalul, Someşul — Dermata, Dinamo — Chimistul, Unirea — Gloria, Victoria — Bihoreana.

SERIA a VIII-a

Colorom Codlea — Oltul Sf. Gheorghe 1—1 (1—1).
Torpedo Zărneşti — Viitorul Gheorghieni 3—2 (1—1).
Carpaţi Braşov — Lemnarul Odorheiul Secuiesc 2—1 (1—1)
Unirea Cristuru Secuiesc — Chimia Or. Victoria 6—1 (2—0)
Chimia Făgăraş — Medicina Tg. Mureş 4—0 (1—0)

(Corespondenţi: N. Secelеanu, C. Chiriac, G. Carol, V. Lorintzi şi B. Stoiciu).

CLASAMENT

1. Tractorul	24	18	3	3	60—11	39
2. Chimia F.	25	18	2	5	53—19	38
3. Oltul	25	14	4	7	51—23	32
4. Lemnarul	25	14	0	11	62—36	28
5. Colorom	25	12	4	9	43—37	28
6. Minerul	24	11	4	9	26—29	26
7. Unirea	25	11	3	11	36—44	25
8. Metalul	24	11	2	11	43—35	24
9. Chimica	24	11	2	11	33—27	24
10. Torpedo	25	10	4	11	34—30	24
11. Carpaţi	25	9	6	10	24—29	24
12. Chimia V.	25	9	2	14	31—44	20
13. Vitrometan	24	7	4	13	30—51	18
14. Viitorul	25	6	5	14	17—57	17
15. Avîntul	24	5	5	14	29—61	15
16. Medicina	25	4	4	17	17—56	12

ETAPA VIITOARE: Tractorul — Chimica, Medicina — Avîntul, Viitorul — Colorom, Chimia V. — Torpedo, Chimia F. — Carpaţi, Oltul — Minerul, Metalul — Lemnarul, Vitrometan — Unirea.

CONCURSUL „EL MUNDIAL '70" ÎNTRE RAŢIUNE ŞI SENTIMENT

Este greu de precizat ce anume a determinat interesul ieşit din comun, stîrnit de concursul ziarului nostru, „El Mundial '70": premiile, pasiunea pentru pronostic a celor ce savurează orice are legătură cu fotbalul, campionatul mondial în sine, sau aproape inedita şi, pînă nu de mult, puţin scontata prezenţă a echipei României în elita soccerului mondial.

Tot la fel de dificil ne este şi acum, la ora debutului tricolorilor în întrecerea supremă a balonului rotund, să prezentăm cititorilor noştri o cifră exactă a cupoanelor intrate în concurs. Pentru simplul motiv că, chiar dacă am fi numerotat scrisorile primite (aproximativ 40 000), cupoanele cuprinse în ele au variat atît de mult — între raportul 1/1 şi 1/700! — încît nu putem decît să estimăm numărul lor la peste 2 000 000!

Poate că cei care au scontat o concurenţă mai redusă vor fi deziluzionaţi aflînd că — luînd un exemplu dintr-o mie — cititorul nostru Wilhelm Widman din Cluj (Piaţa Libertăţii 23) a expediat pe adresa ziarului un cochet colet, bine ambalat, legat şi sigilat, precizînd în scris, pentru a nu exista vreun dubiu, că acesta „conţine cupoane de concurs în valoare de 200 lei"... După volum şi formă, tot pe aproape se află şi participarea cititorilor Vasile Geamănu din Tg. Jiu (str. 23 August nr. 1) şi Cristian Marinoiu din com. Ghirdoveni, jud. Dîmboviţa, ca să enumerăm doar pe cîţiva dintre cei care au reflectat mai „operativ" asupra şanselor celor 16 candidate. Am optat pentru aceştia pentru simplul motiv că avalanşa coletelor şi scrisorilor doldora de cupoane, din ultimele zile ale concursului, nu ne-a mai impresionat ca la început. Ne obişnuisem deja cu această expresie concentrată a pasiunii pentru fotbal, îmbrăcată în haine foarte largi.

Surpriza, însă, nu ne-a ocolit: concursul ziarului „Sportul" a găsit ecou şi în străinătate! Am primit, astfel, scrisori din S.U.A., din Israel, din Australia. Şi dacă M. Solomon din Haiffa (Israel) a trimis şase cupoane pentru concurs, C. M. Trevers din Australia, cititor permanent al ziarului „Sportul", a expediat... 91 de cupoane. Iar Aurel Bucălae, de la Princeton University — New Jersey (S.U.A.) este autorul unui singur pronostic: Brazilia — campioană mondială, iar calificate din grupa C, România şi Brazilia! Şi, pentru a-l susţine, ne-a trimis şi o scurtă misivă din care spicuim: „Dragi tovarăşi, mii şi mii de inimi aşteaptă cu însufleţire să cunoască tot mai mult din tainele sportului practicat în România. Şi de ce n-ar aştepta? Dacă racheta lui Ilie a devenit celebră, primind titlul de „rachetă fermecătoare", de ce să nu fim nerăbdători a citi în presă... şi cîte ceva despre „miracolul fotbalului român". Sîntem încrezători în tehnica de totdeauna, elanul şi ambiţia jucătorilor români. Hai băieţi! Succese! Succese! Succese depline!".

Se poate spune, deci, că acest concurs a atins şi coarda sentimentală a adevăraţilor suporteri care apreciază şansele şi lansează pronosticuri prin această prismă. Şi, nu de puţine ori, suporterii sentimentali au cîştig de cauză în faţa celor raţionali...

Paul SLAVESCU

MECIURI AMICALE

POLITEHNICA TIMIŞOARA — C.F.R. ARAD 2—1 (1—1).

Partida amicală dintre Politehnica şi C.F.R. Arad s-a terminat cu victoria primei echipe cu scorul de 2—1 (1—1). Au marcat Dobîndă (min. 25), Kun I (min. 73), respectiv Korosi (min. 55).

Veniturile au fost depuse în contul C.E.C. 2000.

C. ION, coresp.

C.F.R. TIMIŞOARA — OLIMPIA SATU MARE 1—1 (1—1)

Pe terenul C.F.R. din Timişoara a avut loc meciul amical dintre formaţia locală, C.F.R., şi Olimpia Satu Mare, care îşi continuă antrenamentele în oraşul de pe Bega pînă la refacerea stadionului din Satu Mare. Partida a luat sfîrşit cu un rezultat de egalitate, 1—1, în urma golurilor marcate de Manolache (min. 13 din 11 m) pentru C.F.R., Kincesch (min. 5) pentru Olimpia.

Fondurile realizate au fost depuse în contul C.E.C. 2000.

I. CREŢU, coresp.

MECIURI RESTANŢE ÎN DIVIZIILE B ŞI C

Mai multe partide din campionatul diviziei B care au fost amînate din etapele disputate pînă duminică vor avea loc mîine (toate din seria a II-a):

- Metalurgistul Cugir — C.F.R. Arad (arbitru: C. Ghiţă — Braşov);
- Olimpia Oradea — C.S.M. Sibiu (arbitru: S. Mureşan — Turda);
- C.F.R. Timişoara — Metalul Tr. Severin (arbitru: Tr. Cruceanu — Arad).

Jocul Metalul Tîrgovişte — Sportul studenţesc (arbitru: I. Chilibar — Piteşti) se va disputa joi 4 iunie.

Mîine, în cadrul campionatului diviziei C, vor avea loc meciurile restante C.F.R. Paşcani — Textila Botoşani şi Avîntul Reghin — Tractorul Braşov.

fotbal

DE DATA ACEASTA, SURPRIZELE AU LIPSIT!

„Cupa României", această populară competiţie fotbalistică a ajuns, deci, în ultimele sale faze. Urmează sferturile de finală. Consumate sîmbătă şi duminică, „optimile" au făcut o nouă triere, dar amatorilor de surprize nu le-au mai oferit, de astă dată, nici o... bombă. Au cîştigat, pe toată linia, divizionarele A, unele dintre ele chiar la scor. Valoarea tehnică, surplusul de experienţă competiţională, de meciuri decisive şi-au spus cuvîntul. Este adevărat că reprezentanta diviziei C, C.I.L. Gherla, spre meritul ei, a fost la un pas de o nouă ispravă, obligîndu-i pe jucătorii de la Jiul să lupte din răsputeri, 120 de minute, pentru a cîştiga la limită. Mai erau cîteva secunde cînd elevii lui Titus Ozon au înscris golul calificării. Oricum, fotbaliştii din Gherla părăsesc competiţia cu fruntea sus şi pentru comportarea avută în această ediţie a Cupei el merită felicitări. Nici Tractorul Braşov n-a fost o pradă uşoară, deşi Dinamo Bucureşti a cîştigat la trei goluri diferenţă. În prima repriză, portarul Andrei s-a dovedit bine inspirat în intervenţii, perioadă în care bucureştenii au trecut prin multe emoţii. Amintind şi de C.F.R. Paşcani tot din „C", de asemenea prezentă în „optimi", consemnăm faptul că această divizie a avut în întrecere trei reprezentante în timp ce „B"-ul numai două — Sportul studenţesc şi Metalul Tr. Severin, eliminate, însă, fără drept de apel de către Steaua şi, respectiv, F. C. Argeş.

Şi acum, cîteva cuvinte despre comportarea formaţiilor din primul eşalon al fotbalului românesc. Pe primul loc se situează evoluţia echipei Steaua, care confirmă forma bună manifestată în ultima vreme. Aprecieri pozitive se pot face şi la adresa dinamoviştilor bucureşteni. După o repriză mai grea, ei au ştiut să depăşească momentele dificile deşi, după cum bine se ştie, în formaţie au fost prezenţi mulţi tineri, iar din minutul 25 au jucat în 10 oameni în urma eliminării lui Cheran. La Craiova şi la Iaşi scoruri identice în favoarea lui F.C. Argeş şi Farul, care s-au impus prin superioritatea tehnică şi tactică pe care le-o conferă divizia A.

În trei partide, cele de la Sibiu, Braşov şi Cluj, s-au confruntat formaţii divizionare A. Este interesant faptul că Petrolul şi Dinamo Bacău s-au mai intîlnit şi în ediţia trecută la Braşov. Atunci, victoria a revenit băcăuanilor. De data aceasta ploieştenii şi-au luat revanşa, nu numai pentru eşecul din Cupă, dar şi pentru acel 2—2 consemnat în turul campionatului pe stadionul din Ploieşti. Deci, cum s-ar spune, doi iepuri dintr-un foc. La Sibiu, Valentin Stănescu a aliniat un „11" surpriză, cu cîteva nume noi: Drăgănoiu, Petrică, Gilmeanu, Cojocaru. A cîştigat la limită, ce-i drept, dar în faţa unei formaţii, „U" Cluj, care a beneficiat de toţi titularii. În sfîrşit, campionii au mai făcut un pas, însă la fel de greu ca şi în „16"-imi. Şi duminică, U.T.A. a avut nevoie de 120 min. (ca şi în partida cu Metalul Bucureşti) ca să înscrie un gol. De data aceasta l-a reuşit în dauna ultimei clasate în divizia A, după ce elevii lui Bone au avut două bare. Aşadar, cunoaştem cele opt rămase în cursă — **Steaua, Dinamo, U.T.A., F. C. Argeş, Petrolul, Farul, Jiul, Steagul roşu.** „Sferturile" se anunţă interesante. Astă-seară, sorţii vor stabili viitoarele confruntări. Să aşteptăm tragerea din urnă...

P. CONSTANTIN

D. Georgescu (Progresul) trimite balonul în poartă. (Fază din meciul Progresul Bucureşti—Politehnica Galaţi).
Foto: Theo MACARSCHI

Scrisoarea de răspuns a clubului „F. C. Argeş"

Biroul Clubului nostru, luînd în discuţie scrisoarea antrenorului C. TEAŞCĂ, publicată în ziarul dv. din 26 aprilie a.c., consideră necesar a vă aduce la cunoştinţă următoarele:

Conţinutul scrisorii în cauză cuprinde unele elemente pe care tov. Teaşcă, ca antrenor şi membru al Biroului clubului nostru, avea datoria să le aducă la cunoştinţă, în primul rînd, conducerii, pentru a fi analizate. De aceea subliniem că referirile la activitatea tov. vicepreşedinte Puiu Rapaport nu corespund realităţii, întrucît activitatea acestuia o apreciem ca pozitivă şi competentă.

Cu această ocazie aducem la cunoştinţa dv. şi opiniei publice că mobilul scrisorii antrenorului C. Teaşcă a fost încercarea de a justifica eronat plecarea sa de la clubul nostru. In realitate această atitudine nu a avut nici o legătură cu activitatea tov. vicepreşedinte Puiu Rapaport sau a conducerii, ea fiind legată de protestul acestuia faţă de sancţiunea dată de Federaţia română de fotbal (interzicerea de a intra în incinta terenului de joc pe timp de 4 etape). In urma acestei sancţiuni, tov. Teaşcă şi-a declinat calitatea de antrenor, hotărîre cu care Biroul nostru nu a fost de acord. Menţionăm că în ultimele 4 şedinţe biroul clubului nu a făcut altceva decît a încerca să convingă pe C. Teaşcă să revină asupra acestei hotărîri, din care cauză a avut de suferit în primul rînd buna pregătire a echipei noastre, care a fost lipsită în 4 etape de campionat de aportul integral al lui C. Teaşcă, acesta refuzînd să însoţească echipa în jocurile oficiale susţinute acasă şi în deplasare, neluînd în considerare hotărîrile şi insistenţele repetate ale clubului. Trebuie să mai arătăm că C. Teaşcă în decursul unui an de zile a mai avut astfel de manifestări, plecînd de la echipă. Mai mult decît atît, a căutat să determine conducerea Clubului ca în perioada sancţiunii sale echipa noastră să nu se prezinte la jocurile de campionat.

Cu toate acestea, Biroul clubului nostru, dînd dovadă de o largă înţelegere şi în dorinţa de a-l recupera pe C. Teaşcă, a reanalizat cererea de transfer a sus-numitului şi, la dorinţa reciprocă a părţilor, a hotărît reangajarea sa la conducerea tehnică a Clubului, în primul rînd pentru motivul de a nu schimba antrenorul la mijlocul campionatului, încredinţîndu-i-se funcţia de coordonator tehnic, în scopul de a conduce şi îndruma întregul proces de instruire şi educaţie a echipelor: divizia „A", Tineret şi centrul de copii şi juniori, aşa după cum şi-a manifestat dorinţa iniţial.

După şedinţa de numire în această funcţie, pe care a acceptat-o, şi care a avut loc în prezenţa întregului activ şi a jucătorilor, Constantin Teaşcă, la un scurt interval de timp, a refuzat să-şi îndeplinească atribuţiunile acestei funcţii.

In această situaţie Biroul Clubului, întrunit în aceeaşi zi, în mod special (28 mai), a hotărît să renunţe la serviciile antrenorului C. Teaşcă.

Biroul Clubului este ferm hotărît să nu mai admită nici un fel de compromis şi să trateze cu maximă exigenţă orice fel de abatere, indiferent de cine este săvîrşită, în scopul menţinerii unui climat sănătos şi favorabil, pentru o muncă susţinută care să permită Clubului nostru şi organelor locale să rezolve problemele legate de consolidarea şi dezvoltarea unităţii noastre. Totodată Biroul a reţinut şi unele aspecte negative din activitatea Clubului, care vor sta în atenţia noastră pentru a fi remediate pe viitor.

Mulţumindu-vă pentru publicarea acestui răspuns, considerăm că printr-o îmbunătăţire simţitoare a activităţii Clubului nostru, se va crea posibilitatea să obţinem rezultate şi mai bune care să justifice cerinţele ce se pun în faţa unui club de fotbal.

DE LA I.E.A.B.S.

Biletele pentru cuplajul de fotbal dintre echipele Progresul — Petrolul Ploieşti şi Steaua — A.S.A. Tg. Mureş, ce va avea loc pe stadionul Republicii, miercuri 3 iunie a.c., începînd de la ora 18, s-au pus în vînzare la casele obişnuite.

KODES ȘI GOVEN SEMIFINALIȘTI LA ROLAND GARROS

Ieri au continuat pe terenurile de la Roland Garros întrecerile campionatelor internaționale ale Franței. În primul sfert de finală, cehoslovacul Kodes, confirmînd forma bună în care se află, l-a întrecut cu mare ușurință pe Martin Mulligan în 3 seturi : 6—1, 6—3, 7—5, după o partidă care a durat 82 de minute. În schimb, pentru obținerea deciziei în meciul următor opunînd pe cei doi francezi aflați în cursă, François Jauffret și Georges Goven, au fost necesare 4 seturi. Goven a cîștigat primul cu 8—6, l-a pierdut pe al doilea la un scor identic, după care și-a dominat cu autoritate partenerul de întrecere, înscriind pe tabela de marcaj 6—2 și 6—1. Un rezultat din „optimi" Ashe — Orantes 3—6, 6—4, 6—2, 6—2.

În turneul de dublu masculin, perechea Barclay—Contet a întîlnit cuplul Fletcher (Australia) — Mărmureanu. Francezii au obținut victoria cu 10—8, 6—3, 3—6, 6—4. Într-o altă partidă : Franulovici, Loyo Mayo — Lihaciov, Metreveli 6—4, 6—3, 7—5.

La dublu feminin, în sferturi de finală : Margaret Court, Judy Dalton — Helga Hösl, Helga Niessen 6—0, 6—1.

BASCHET ȘI BUSINESS

Cele două cupe europene de baschet — „Cupa campionilor" și „Cupa cupelor" — au revenit în acest an, după cum se știe, echipelor care au reprezentat Italia în ambele competiții.

Este vorba de **Ignis Varese** (cîștigătoare a „Cupei campionilor", învingătoare în finala cu T.S.K.A. Moscova) și **Fides Neapole** (care a întrecut într-o dublă manșă echipa franceză S.A. Vichy, în această finală europeană). Este, însă, numai un fel de a spune că Fides și Ignis au reprezentat Italia, întrucît atît echipa napolitană cît și cea din Varese reprezintă mai curînd „firma" unui singur om — „il comandore" Borghi.

Acest Giovanni Borghi este un personaj original, care se încadrează perfect în galeria marilor businessmeni ai sportului, de tipul unor Santiago Bernabeau, Angelo Moratti etc. Ceea ce Borghi a demonstrat (dacă mai trebuia demonstrat) este că în sportul din țările capitaliste totul se poate plăti — sau mai bine zis cumpăra. Chiar și un titlu de campion...

Încercînd să transpunem un vechi proverb românesc la imperativul victoriei cu orice preț, victorie legată de uriașe profituri meteriale, am putea spune: **„cine n-are... negri, să-i cumpere!"**. Lecție, de altfel, destul de bine învățată de marile cluburi europene. De exemplu, finala „Cupei cupelor", al cărui retur s-a disputat la Neapole (87—65 pentru Fides), a avut drept „eroi", dincolo de galeria celor 12 000 de napolitani din stadionul semi-vulcan, pe cei doi jucători americani de culoare de la Fides — Williams și Aiken — jucători plătiți cu sume de transfer și prime de meci fabuloase.

Dar „il comandore" a plătit. Avea toate mijloacele. Acest „rege" italian al frigiderelor și al industriei electro-menajere s-a decis într-o zi să investească bani în sport, bineînțeles, în scopuri pur publicitare. Borghi s-a interesat mai întîi de ciclism, finanțînd o echipă profesionistă. Dar, om practic, el și-a dat repede seama că cicliștii respectivi erau mai mult interesați de numărul biletelor de bancă, decît de cel al... kilometrilor parcurși. Atunci, el a acordat sprijin unor echipe de fotbal, dar rezultatele au rămas tot decepționante.

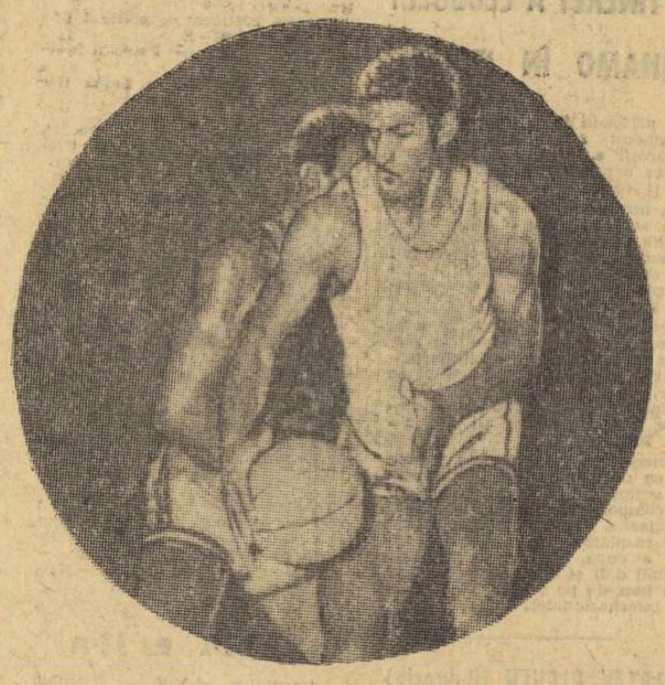

Baschetbalistul de culoare Williams, unul din artizanii victoriei lui Fides-Napoli.

În disperare de cauză, Giovanni Borghi a mizat pe baschet, adunînd toate „piesele" ne esare creării lui Ignis și lui Fides, două echipe gemene, finanțate de aceeași casă de bani. În această lume a concurenței, a luptei fără menajamente, Borghi a avut o idee măreață: aceea a lansării, pe o traiectorie comună, a două „rachete", de calibru aproape identic, cu intenția vădită ca măcar una să-și atingă ținta.

Succesul a fost obținut. Fides Neapole a cucerit „Cupa cupelor" în 1968, reînnoindu-și performanța anul acesta, în timp ce Ignis a cîștigat „Cupa campionilor". Și probabil că reclama a prins; frigiderele și mașinile de gătit se vînd mai bine, pe măsura coșurilor marcate.

Domnul Borghi a făcut o „afacere" bună...

O afacere și nimic altceva.

D. GRAUR

Axel Peschel (R.D.G.) învingător în „Premiul l'Humanité"

PARIS, 1 (Agerpres). — Tradiționala competiție ciclistă „Marele premiu al ziarului l'Humanite" a revenit în acest an lui Axel Peschel (R.D. Germană), urmat de compatriotul său Huster — la 8 sec. și cehoslovacul Marek — la 13 sec.

Ultima etapă a competiției, desfășurată pe ruta St. Etienne du Rouvray — Nanterre (166 km), a fost cîștigată de polonezul Jasinski, cronometrat în 3h 44:05.

În clasamentul general pe echipe, primul loc a fost ocupat de R.D. Germană, urmată de U.R.S.S., Cehoslovacia, Polonia, Bulgaria, Algeria, Ungaria, Franța (F.S.G.T.), Irlanda.

DE PE PISTELE DE ATLETISM

RECORDUL MONDIAL AL ARUNCĂRII SULIȚEI VA TRAVERSA ATLANTICUL ?

Poate că da !... Într-o probă considerată „cenușăreasa" atletismului american a apărut o stea de primă mărime, care poate adăuga salbei de recorduri mondiale ale atleților lumii noi încă una din prețioasele „piese" care-i lipsesc. La mijlocul lui aprilie, **Mark Murro** a aruncat sulița la 91,44 m sau — cum ar scrie „Track and field News" — exact 300 picioare. Aruncînd cu aproape 10 metri mai mult decît performanța singurului record mondial pe care l-au avut americanii la suliță (Frank Held 81,75 m, în 1955), Murro devine, la 21 de ani, al patrulea performer mondial al tuturor timpurilor într-o probă în care rezultatele maxime se obțin, de obicei, în preajma începutului celui de al patrulea deceniu al vieții. Recordmanul mondial Kinnunen (28 ani), sovieticul Lusis (30 ani), și celălalt finlandez Nevala (33 ani), singurii atleți în activitate care au obținut performanțe peste 90 m. se află în amurgul carierei lor atletice și au realizat cele mai

Mark Murro aruncătorul cu o forță excepțională

bune performanțe în 1968 și 1969.

Americanului i se deschid, deci, frumoase perspective, avînd de partea sa nu numai vîrsta ci și o constituție fizică propice (1,83 m și 100 kg) care l-a făcut pe Kinnunen — cu care natura a fost mai zgîrcită (1,77 m) — să declare : **„Dacă aș fi avut statura și greutatea lui Murro aruncam 100 m..."** La care acesta, posesor al unei tehnici nu tocmai grozave, a replicat: **„Dacă aș arunca în stilul lui Kinnunen aș fi reușit și eu 100 metri!"**.

Performanța lui Murro nu este izolată. Anul trecut a realizat 89,20 m iar în sezonul actual a mai aruncat de două ori peste 87 m. Participant la J.O. din Mexic, fiind junior, atletul american a ocupat locul IX cu o aruncare de 80,06 m. Numele său este destul de puțin cunoscut în S.U.A. căci dincolo de Ocean aruncarea suliței nu era prea agreată de tinerii care încep practicarea atletismului și nici presa de specialitate nu-i acordă o atenție deosebită. De altfel, aruncarea suliței este practicată doar în 19 din cele 52 de state americane. Numărul specialiștilor acestei probe este redus, iar aria restrînsă de practicare are și un motiv curios dar real : întrucît pe stadioanele de atletism numărul atleților este îndeobște destul de mare, antrenorii renunță uneori la aruncarea cu sulița din cauza pericolului accidentării celorlalți atleți. Mark Murro a avut șansa să învețe într-un colegiu în care aruncarea suliței era practicată în mod curent și astfel poate spera acum la un record mondial.

Avînd o tehnică deficitară, dar înzestrat cu o forță deosebită, net superioară celorlalți aruncători ai lumii, pe Murro îl paște primejdia care a dus la dispariția prematură din atletism a altui mare talent, norvegianul Terje Pedersen. Anume, pericolul accidentelor la cot, destul de frecvente chiar la sulițașii cu o tehnică bună. Si despre Terje Pedersen se credea că va avea un mare viitor, căci rezultatul său (91,72 m în 1964) fusese realizat la 22 de ani. Se știe, însă, ce a urmat: eșecul de la Tokio, urmat de un accident la cot, datorat greșelilor de tehnică, care l-au îndepărtat pe atletul norvegian de stadion.

Iată, deci, argumentele pro și contra, în aprecierea șanselor pe care le are recordul uneia din cele mai spectaculoase probe atletice, de a traversa Oceanul.

Vladimir MORARU

Cele mai bune 10 performanțe din toate timpurile la aruncarea suliței :

1.	J. Kinnunen (Finlanda)	92,70
2.	I. Lusis (U.R.S.S.)	91,98
3.	T. Pedersen (Norvegia)	91,72
4.	M. Murro (S.U.A.)	91,44
5.	P. Nevala (Finlanda)	91,40
6.	A. Nillson (Suedia)	87,76
7.	I. Nemeth (Ungaria)	87,20
8.	G. Kulcsar (Ungaria)	87,06
9.	F. Covelli (S.U.A.)	86,77
10.	C. Lievore (Italia)	86,74.

LA JUMĂTATEA DRUMULUI...

Rezultatele și stadiul de pregătire a loturilor naționale, în discuția Comitetului federal

Recent, Comitetul Federației române de scrimă a luat în discuție rezultatele obținute în activitatea de performanță, precum și stadiul de pregătire a loturilor reprezentative, acum, la jumătatea drumului care a mai rămas pînă la J. O.

Analizînd rezultatele din 1969 ca și cele cinci luni ale anului 1970 se poate trage concluzia că loturile de scrimă ale României, deși și-au etalat în toate cazurile, întreaga potență, totuși au avut o activitate apreciată ca rodnică. Procesul de pregătire a suferit sensibile îmbunătățiri. A crescut intensitatea antrenamentelor, în pas cu cerințele, s-a vădit un plus de preocupare pentru acurateța execuțiilor tehnice. Toate acestea dovedesc că implicit și antrenorii care au primit responsabilitatea pregătirii loturilor (și în special Andrei Vîlcea, Iosif Zilahi, Nicolae Nicolau și Dumitru Mustață), **au colaborat în mod eficient cu antrenorul federal Vasile Chelaru, folosind un stil de muncă adecvat, orientat după principiile scrimei moderne care pledează net pentru folosirea procedeelor ofensive. Ceea ce se impune în perioada care urmează este ca atît sportivii cît și antrenorii să acorde o atenție și mai mare perfecționării continue a procesului de instruire, paralel cu introducerea în pregătire a unor elemente noi de tehnică și tacti . Este imperios necesar acest lucru, pentru a se realiza o creștere calitativă a valorii fiecărui scrimer din lot, singura garanție de reușită în competițiile ce vor urma. În acest sens Biroului federal îi revine obligația de a controla mai riguros felul cum se desfășoară procesul de antrenament al loturilor, de a îndruma totodată munca antrenorilor coordonatori.**

S-au purtat și unele discuții în jurul celei mai bune modalități de pregătire ce ar trebui adoptată. Deși au fost emise opinii divergente, în cele din urmă s-a hotărît invocîndu-se suita de succese obținute de scrima noastră pînă acum, să se pună, în continuare, accent pe pregătirea în cadrul loturilor. **În acest fel se vor asigura... premisele unei prezențe remarcabile la J. O. Prin urmare actualul sistem de pregătire trebuie continuat. Este vorba de o pregătire specială asigurată prin mijloacele adecvate. Practica internațională a demonstrat doar că indiferent de baza de masă a unei discipline sportive, dacă unor elemente desprinse de masă, peste valoarea acesteia nu îi asiguri condiții deosebite de pregătire, nu poți nădăjdui la rezultate optime.**

Paralel cu procesul de instruire se impune la loturi (dar și în general în secții) o muncă de educație mai susținută. Ea trebuie să pornească de la modalități elementare, începînd chiar cu punctualitatea la antrenament, slăbiciune față de care nu este admisă nici o concesie. La fel, exigență și în procesul de pregătire. Un foarte important aspect, care face parte tot din sfera muncii educative, îl reprezintă poziția antrenorilor în concursuri, felul cum ei comentează unele rezultate, maniera în care apreciază arbitrajele. În toate cazurile în care antrenorii încurajează ieșirile unor sportivi (sau au ei înșiși asemenea ieșiri) tot bagajul educativ se va prăbuși. Se va nărui o muncă desfășurată, poate, cu tact și pricepere, ani de zile. Asupra unor asemenea aspecte e de dorit ca antrenorii — chiar și cei de lot — să reflecteze atent, să manifeste și mai mult discernămînt.

S. TIBERIU

ȘTACHETA URCĂ TOT MAI SUS !

Rezultate excelente în concursul atletic de la Modesto (California) : Bill Elliot și Reynaldo Brown (Fosbury-Flop) au trecut ștacheta ridicată la 2,21 m, iar canadianca Debbie Brill și-a îmbunătățit recordul național realizînd 1,86 m, a treia performanță din toate timpurile (după Iolanda Balaș 1,91 m și Rita Schmidt 1,87 m). Alte rezultate : J. Pennell 5,32 m, Seagren 5,20 m, Alarotu 5,20 m la prăjină ; Crawford 3:59,6 pe 1 milă ; Sylvester 64,54 m la disc ; Hines 7,99 m și Coleman 7,94 m la lungime ; Schmidt 85,52 m la suliță.

★

La Budapesta, atletul maghiar Major a stabilit un nou record al Ungariei sărind tot în Fosbury-Flop înălțimea de 2,20 m. Alte rezultate : Tegla 62,82 m la disc ; Cziffra 16,56 m la triplusalt ; Nemeth 82,80 m la suliță.

★

În ziua a doua a concursului dotat cu cupa ziarului „Narodna Mladej", Șerban Ciochină a cîștigat proba de triplusalt cu 15,83 m, urmat de Vasis (Grecia) cu 15,79 m. Alte rezultate : Farkaș (Ungaria) 21,2 — 200 m ; Bobceva (Bulgaria) 24,9 — 200 m ; Bruch (Suedia) 60,68 m — disc.

La Leipzig s-a deschis un centru de pregătire sportivă multilaterală, unde cetățenii împărțiți pe grupe de vîrstă pot alege sportul preferat pentru a se relaxa în orele libere și a-și desăvîrși pregătirea fizică. Iată un aspect din timpul antrenamentelor de „Krafttraining" (atletism, ridicări de greutăți, lupte, judo etc). Foto : „DEUTSCHES SPORTECHO"-Berlin

sportul în lume

CORESPONDENȚĂ SPECIALĂ PENTRU „SPORTUL"

SZOMBATHELY — GAZDA APROPIATELOR CAMPIONATE EUROPENE LA HALTERE

● Reușita întrecerilor este garantată ● 7 recordmani mondiali prezenți la start ● Duelul Alekseev — Reding ● Verificarea halterofililor maghiari

Peste trei săptămîni, în R.P. Ungară se vor desfășura campionatele europene de haltere. Între 20 și 28 iunie, orașul Szombathely, va găzdui marea întrecere a celor puternici de pe continentul nostru. Este pentru a doua oară în istoria marilor dispute ale acestui sport cînd organizarea unor competiții de o asemenea anvergură revine țării noastre. Cu 8 ani în urmă, la Budapesta, au avut loc tot campionatele europene, care s-au bucurat de un deosebit succes organizatoric și tehnic. Poate că aceasta este și motivul că F.I.H.C. a ales din nou Ungaria ca țară organizatoare a actualei ediții a „europenelor".

La Szombathely se fac acum ultimele pregătiri pentru primirea celor peste 100 de halterofili din toate colțurile continentului. S-au luat toate măsurile ca desfășurarea întrecerilor să se bucure de cele mai bune condițiuni. Să sperăm că și rezultatele vor fi la înălțime răsplătind în acest fel eforturile organizatorilor. Se speră că actualele campionate vor aduce numeroase performanțe de valoare, recorduri europene și chiar mondiale.

Și pentru că vorbim de acest lucru, este suficient să arătăm că actualul sezon s-a arătat fructuos în ceea ce privește doborîrea recordurilor mondiale. Din ianuarie și pînă astăzi au fost depășite nu mai puțin de 10 recorduri ale lumii, printre care, la loc de cinste, se află cele 607,5 kg realizate de sovieticul Vasili Alekseev! O altă garanție că la Szombathely vor fi înregistrate performanțe de mare valoare o constituie și faptul că pe lista participanților figurează toți actualii recordmani mondiali (cu excepția categoriei până) la totalul celor trei probe. Iată-i:

Cat. muscă: **W. Krișișcin** (U.R.S.S.) 337,5 kg ; și **K. Smetanin** (U.R.S.S.) 337,5 kg;

Cat. cocoș : **Imre Földi** (Ungaria) 370 kg ;

Cat. ușoară: **W. Bazsanowski** (Polonia), 445 kg;

Cat. semimijlocie: **V. Kurențov** (U.R.S.S.) 482,5 kg;

Cat mijlocie: **G. Ivancenko** (U.R.S.S.) 495 kg;

Cat. semigrea : **K. Kangasniemi** (Finlanda) 530 kg.

Cat. grea: **J. Talts** (U.R.S.S.) 550 kg ;

Cat. supergrea: **V. Alekseev** (U.R.S.S.) 607,5 kg.

Fără îndoială că disputa cea mai spectaculoasă se anunță între supergreii Alekseev și Reding, primii oameni din lume care au atins fenomenala cifră de 600 kg!

Halterofilii maghiari s-au antrenat deosebit de intens în vederea acestor campionate. Echipa Ungariei poate obține un rezultat valoros la „europene": locul II, sau III, ceea ce ar constitui, desigur, o performanță foarte bine cotată pe plan internațional.

Recent, la Budapesta, au avut loc campionatele naționale. S-au înregistrat cîteva rezultate remarcabile, deși, după cum au declarat specialiștii, nu s-a urmărit, cu acest prilej, randamentul maxim. Dar, în același timp, trebuie să amintim că membrii lotului au beneficiat de o bonificație la îndeplinirea categoriei (avînd 1—2 kg în plus față de greutatea regulamentară), aceasta pentru a nu-i supune acum, înaintea „europenelor", unei prea mari slăbiri. Iată campionii : cat. muscă: **Nagy** și **Holzreiter** cu cîte 322,5 kg; cat. cocoș: **Földi** 362,5 kg (!); cat. pană: **Benedek** 385 kg (!); cat. ușoară: **Bagocs** 415 kg; cat. semimijlocie: **Szarvas** 445 kg; cat. mijlocie; **Bakos** 477,5 kg.; cat. semigrea: **Veres** 477,5 kg; cat. grea: **Hanzlik** 502,5 kg; cat. supergrea: **Chudik** 517,5 kg.

Ruszkai KATALIN
redactor la „Nepsport", Budapesta

Imre Földi în plin efort...

„REGATA SOFIA" LA CAIAC-CANOE

SOFIA, 1 (Agerpres). — „Regata Sofia" la caiac-canoe a reunit sportivi și sportive din Cehoslovacia, R. D. Germană, România, Ungaria și Bulgaria.

În proba de canoe-1000 m, victoria a revenit echipajului român Manea-Calabiciov în 4:02. Pe locul doi s-au clasat frații Frey (Ungaria) — 4:05,5. Echipajul român de caiac-4 a ocupat locul trei, fiind întrecut de primele două echipaje ale R. D. Germane. La caiac dublu femei echipajul român s-a clasat pe locul secund, cu timpul de 2:01,6. Victoria a revenit perechii Gabrowski-Zeckorn.

TURNEE INTERNAȚIONALE DE ȘAH

Eleonora Gogilea pe locul doi, la Piotrkov

Turneul internațional feminin de șah de la Piotrkov Trybunalsky (Polonia) s-a încheiat cu victoria cunoscutei maestre olandeze Fanny Heemskerk, care a totalizat 7 puncte din 11 posibile. Pe locurile 2—3, la egalitate, s-au clasat Eleonora Gogîlea (România) și Asenova (Bulgaria) cu cîte $6\frac{1}{2}$ p, urmate de Spakowskaia (Polonia), Karakas (Ungaria), Jurcinska (Polonia), Kures (Iugoslavia), Klovan (U.R.S.S.) — toate cu cîte 6 p. Maria Pogorevici (România) a ocupat locul 12 cu $3\frac{1}{2}$ p.

★

În turneul internațional feminin de șah de la Budapesta s-au disputat partidele întrerupte din rundele anterioare. Rodica Reicher a cîștigat la Szaday, Veröczi la Porubszky, iar Sinka a învins-o pe Szaday. După 7 runde, în clasament continuă să conducă Zatulovskaia (U.R.S.S.) cu $5\frac{1}{2}$ puncte, urmată de Veröczi (Ungaria) — 5 p și Rodica Reicher (România) — 4 p etc.

În turneul rezervat juniorilor, după 6 runde, pe primul loc în clasament se află Hulak (Iugoslavia) cu $5\frac{1}{2}$ p, urmat de Toncev (Bulgaria) — $4\frac{1}{2}$ p, Wolf (România), Veres (Ungaria), Nemec (Cehoslovacia) — $3\frac{1}{2}$ p.

DANCELLI LA A 3-a VICTORIE

Ieri s-a desfășurat cea de a 14-a etapă a „Turului Italiei" pe distanța Faenza—Casciano (218 km). Italianul Dancelli a terminat pentru a 3-a oară învingător în această ediție, fiind cronometrat în 5h.44:58. În clasamentul general continuă să conducă Eddy Merckx, urmat de Ritter la 2:41, Gimondi la 2:52, Van der Bosche la 4:59, Zilioli la 5:08, Adorni la 5:36 și Dancelli la 5:44.

FOTBAL — MERIDIANE

IN CUPE...

Pe stadionul „Colombes" din Paris, în prezența a peste 50 000 de spectatori, în finala „Cupei Franței" St. Etienne a dispus de F.C. Nantes cu 5—0 (2—0), prin golurile înscrise de Revelli (2), Parizon, Bereta și Herbin.

★

În cea de-a doua semifinală a „Cupei Portugaliei" Sporting Lisabona a învins cu 4—2 pe Belenenses. În finală, Sporting va întîlni echipa Benfica.

★

La Stockholm, în „Cupa Rappan" : Union Teplice a întrecut cu scorul de 2—1 (1—0) formația locală Djurgaarden.

...ȘI CAMPIONATE

În etapa a 14-a a campionatului maghiar **grupa A :** M.T.K. — Ujpesti Dozsa 2—0; Vasas — Videoton 3—1; Komlo — Tatabanya 2—1 ; Diosgyör — Raba Eto 1—0 ; **grupa B :** Ferencvaros — Pecs 1—0 ; Salgotarjan — Honved 1—0 ; Dunaujvaros — Csepel 1—1 ; Szeged — Szombathely 1—1. Conduc Ujpesti Dozsa cu 23 p (Grupa A) și Ferecvaros cu 20 p (Grupa B).

★

Campionatul elvețian s-a încheiat cu victoria echipei F.C. Basel care a totalizat 37 p. Locurile următoare au fost ocupate de Lausanne — 36 p, F.C. Zürich — 34 p.

TELEX ● TELEX ● TELEX ● TELEX ● TELEX ● TELEX ● TELEX ● TELEX

Turul ciclist al Angliei a continuat cu desfășurarea etapei a 8-a (Nottingham — Birmingham), în care victoria a revenit rutierului cehoslovac D. Zeman, cronometrat pe distanța de 180 km cu timpul de 4h 39:48. În clasamentul general individual continuă să conducă polonezul J. Mikolajczyk, urmat de olandezul Koning — la 2:12, cehoslovacul Konency — la 3 min., olandezul Taback — la 4:21 etc. Pe echipe, primul loc este deținut de formația Poloniei.

■

În ultima zi a concursului internațional de tir de la Wiesbaden, sportivul american Clark a cîștigat proba de pistol viteză cu 593 puncte, urmat de Stolipin (U.R.S.S.) 592 puncte și Kosih (U.R.S.S.) — 591 puncte. Pe echipe, primul loc a fost ocupat de formația U.R.S.S. cu 2352 puncte.

Fostul campion mondial de box la categoria cocoș, americanul Manuel Ortiz, a încetat din viață la San Diego (California), în vîrstă de 53 de ani. Ortiz a deținut titlul mondial din 1942 pînă în 1947, cînd a fost învins de Harold Dade. În același an el a recucerit titlul, pierzîndu-l definitiv în fața sud-africanului Vic Towel.

■

În „sferturile" de finală ale probei de simplu bărbați din cadrul turneului internațional de tenis de la St. Louis (Missouri), Rod Laver l-a învins cu 6—2, 5—7, 6—1 pe Ismail el Shafei, iar Stolle l-a eliminat cu 6—4, 6—4, pe Barthes. Alte rezultate: Emerson—Ralston 6—4, 6—4 ; Rosevall—Newcombe 8—6, 7—5. În proba de dublu, cuplul Newcombe-Gimeno a dispus cu 6—4 6—3 de perechea Moore-Drysdale.

Tiparul : I. P. „Informația", str. Brezoianu nr. 23—25, București

40368

PROLETARI DIN TOATE ȚĂRILE, UNIȚI-VĂ!

Redacția și administrația: str. Vasile Conta nr. 16, tel. 11.10.05 interurban 72 și 286. Telex sportrom buc. 180.

sportul

4 pagini 30 bani

Anul XXVI — Nr. 921 (6355) ZIAR AL CONSILIULUI NAȚIONAL PENTRU EDUCAȚIE FIZICĂ ȘI SPORT Miercuri 3 iunie 1970

ECHIPA DE TENIS A IUGOSLAVIEI PENTRU MECIUL CU ROMÂNIA

Federația iugoslavă de tenis a anunțat componența echipei care va întîlni, între 12 și 14 iunie, reprezentativa României în cadrul Cupei Davis. Jucători: FRANULOVICI, SPEAR, IVANCICI și BRESKVAR. Căpitanul echipei: NIKOLICI.

ATLEȚI ROMÂNI, LA CONCURSURI PESTE HOTARE

În zilele ce vin, mai mulți atleți români vor lua parte la concursuri internaționale, peste hotare. Astfel, la sfîrșitul acestei săptămîni, Viorel Suciu, Angela Zirbo și Elisabeta Prodan vor evolua la Riga. Cîteva zile mai tîrziu, alți atleți români, Ion Rusnac, Gheorghe Cefan și Stelian Marcu, Rafira Fița și Valeria Ban vor fi prezenți la un concurs programat la Moscova.

De asemenea, trei juniori, Constantin Stan, Andrei Kurunczi și Veronica Anghel au prilejul să concureze într-un concurs internațional, și anume în cel de la Zlate Moravce (R.S. Cehoslovacă), care începe miercurea viitoare.

6 CICLIȘTI ROMÂNI VOR CONCURA LA TULA ȘI MOSCOVA

Între 3—13 iunie, mai mulți cicliști români vor lua parte la concursurile ce se vor organiza pe velodromurile din Leningrad și Tula.

Sub conducerea antrenorilor Mircea Mihăilescu și Iulian Gociman, au făcut deplasarea: Constantin Gonțea, Paul Soare, Florian Negoescu, Marin Ioniță, Petre Dolofan și Ștefan Leibner.

„GALELE ÎNCEPĂTORILOR"; LA GALAȚI

Printre experimentele pentru relansarea boxului gălățean, de mare eficiență se anunță acela al organizării unor gale săptămînale rezervate exclusiv începătorilor din secțiile de performanță.

Reuniunile au loc pe frumoasa arenă „Dunărea", unde s-au desfășurat și întrecerile Balcaniadei de box. Pînă acum, au fost organizate 2 gale, în cadrul cărora au evoluat 60 de tineri boxeri între 12 și 16 ani.

T. SIRIOPOL-coresp.

MEXICO 70

Deschiderea celei de a 9-a ediții a campionatului mondial a constituit zi de mare sărbătoare pentru fotbal. Stadionul Azteca a fost arhiplin: 112 500 de spectatori au fost prezenți la meciul inaugural.

Telefoto: A.P. — Agerpres

Iată-l pe Mario Zagalo, pledînd pentru șansele echipei sale. Acest fost component al team-ului brazilian, care și-a făcut modest, dar extrem de eficace datoria, în umbra unor mari celebrități, a devenit azi un antrenor șocant prin optimismul său. El se adresează ziariștilor: „Aceasta este echipa mea! Cine o poate învinge?"

Credem, totuși, că se oferă mulți amatori...

COMENTARIUL ZILEI...

Așadar, a început! În clipa în care sub un soare arzător, ale cărui raze nemiloase făceau să strălucească orbitor marea de pălării albe din tribunele stadionului „Azteca", arbitrul Kurt Tschencher a fluierat și fotbalistul sovietic Bișevei a lovit mingea, cu toții am trăit aci, în această țară îndepărtată, dar ospitalieră, un moment de mare emoție. A început mult așteptata întrecere a celei de a IX-a ediții a „Cupei Jules Rimet". Atunci am uitat și de Bobby Moore și de declarațiile parcă prea optimiste ale brazilienilor, nu ne-am mai adus aminte de nici un pronostic senzațional. Acum, în sfîrșit, priveam pe „viu" (este un fel de a spune, deoarece meciul l-am văzut tot la televizor, într-una din camerele de la „Gran Hotel", amenajată special pentru fotbaliștii români) primul din multele acte ale acestui campionat mondial.

Parcă respectînd tradiția, partida inaugurală s-a încheiat, ca și la ediția precedentă, fără să ne satisfacă setea de goluri, cu un rezultat alb: 0—0. Privind retrospectiv desfășurarea acestui joc, trebuie să spunem că nici pe plan valoric el nu a satisfăcut exigențele. Opiniile tuturor celor cu care am stat de vorbă, aci la Guadalajara, după meci, au fost că partida inaugurală a dezamăgit. S-a jucat mult prea prudent, cu evidente accente de temporizare la mijlocul terenului, cu destul de rare momente de spectacol. Cea mai mare parte dintre tehnicieni au declarat — și noi sîntem într-un totul de acord cu ei — că în partida U.R.S.S. — Mexic s-a văzut clar tendința de a nu se asuma riscuri prea mari, ceea ce a avut ca un prim efect aglomerarea în apărare și, pe alocuri, chiar o exagerată decizie în intervențiile apărătorilor. Așa se și explică faptul că arbitrul vest-german Tschencher, ce a avut dificila sarcină de a dirija jocul inaugural, s-a văzut pus în situația de a arăta de cinci ori cartonașul galben, ceea ce înseamnă „avertisment". El nu a folosit în acest meci niciodată fatalul cartonaș albastru, echivalent cu excluderea unui fotbalist de pe teren. Și asta este foarte bine. Ce îngrijorează, însă, este că numărul avertismentelor depășește totuși limita obișnuită și acest lucru ne dă o imagine destul de clară despre dîrzenia cu care cele 16 formații finaliste își vor disputa șansele.

Revenind la joc putem aprecia ca excelentă ideea tactică a antrenorilor sovietici, care au cerut elevilor lor să-și dozeze judicios eforturile, angajîndu-se în luptă treptat, mai lent la început și din ce în ce mai activ către sfîrșit. Sprintul final al fotbaliștilor sovietici a fost destul de periculos, chiar dacă pe fondul acestei dominări, reprezentanții țării gazdă, neîndoios perfect adaptați la condițiile de climă și altitu-

(Continuare în pag. a 3-a)

Corespondențe prin telex de la trimișii noștri speciali C. FIRANESCU și G. NICOLAESCU

GUADALAJARA, MARȚI, LA PRÎNZ...

● Păziți de un polițist, înconjurați de suporteri și gazetari ● Un singur accidentat: doctorul Dumitru Tomescu!? ● Pele va fi supus unui control antidoping? ● Dumitrache: „Vom face totul pentru victorie"

Vom începe aceste rînduri, transmise cu puține ore înaintea meciului cu Anglia — într-un fel compromise în ochii dv. care la ora citirii lor veți fi cunoscut deja rezultatul partidei amintite — printr-o întîmplare mai degrabă hazlie: ajunși la Guadalajara, ne-am repezit literalmente spre ușile de sticlă ale hotelului Gran care găzduiește delegația română, cînd am auzit un... fluier strident, și am fost întîmpinați, de loc reverențios, de un sobru polițist!

Care este explicația? La ușile hotelului se află, în permanență, un polițist mexican care stăvilește „elanul" sutelor de amatori de autografe, polițist care pur și simplu... ne-a confundat!

Lăsînd deoparte gluma, trebuie să vă informăm că fotbaliștii români se bucură de multă simpatie în acest „ciudad de las flores" care este Guadalajara, fiind tot timpul înconjurați de o atenție deosebită, deopotrivă a suporterilor ad-hoc, cît, mai ales, a unei întregi armate de gazetari, care pîndesc a-

(Continuare în pag. a 3-a)

START ÎN SEZONUL... ȘTRANDURILOR

Deși timid, repertoriul verii a dat la o parte cortina norilor și a intrat pe scena Capitalei. Printre punctele de atracție ale actualului sezon estival se află, ca de obicei, și clipele petrecute în aer liber, pe pajiștea sau nisipul de lîngă bazine, în apa lor reconfortantă. Și cu toate că soarele se prezintă încă timid în aceste zile capricioase, micile uzine de recreare, ștrandurile, devin din ce în ce mai populate. Mărturie stă și imaginea fotoreporterului nostru *Theo Macarschi*, care redă un moment duminical la „Ștrandul Tineretului", unde amatorii de apă, soare și mișcare — incluzînd, îndeosebi, toate „vîrstele adolescenței" — își petrec timpul liber după preferințe și îndemînări sportive.

MEXICUL SOLICITĂ UN ANTRENOR ROMÂN DE CANOTAJ

Încă o dovadă a prestigiului de care se bucură sportul românesc peste hotare: Federația mexicană de canotaj a anunțat că este gata să angajeze un antrenor român, care să pregătească lotul de canotaj al Mexicului.

PE PERONUL GĂRII DE NORD, LA REÎNTOARCEREA POPICARILOR DE... AUR

O amintire de neuitat: acasă, cu cupele de învingători în brațe, cu flori în mîini și cu medaliile de aur și de argint împodobind gîtul fetelor.

Foto: AUREL NEAGU

Marți dimineața, imagine sportivă în ambianța agitată a celei mai mari porți feroviare din țara noastră, Gara de Nord: rapidul nr. 12 a adus în Capitală pe jucătoarele și jucătorii români care, la „Palazzo del Ghiaccio" din Bolzano, s-au acoperit de glorie cucerind trei medalii de aur, două de argint și una de bronz. Extraordinara lor performanță a umplut de bucurie inimile multor iubitori ai sportului, unii dintre ei venind ieri la Gara de Nord pentru a strînge, cu o clipă mai devreme, mîinile sportivilor laureați. Împreună cu familiile, prietenii, numeroși suporteri, activiști sportivi și președinți de secții de popice au venit în întîmpinarea campioanelor și vicecampionilor mondiali tov. *Ioan Kunst-Ghermănescu*, secretar al C.N.E.F.S., precum și alți activiști ai Consiliului General.

Cînd trenul a staționat, zeci de brațe s-au întins spre *Cornelia Moldoveanu-Petrușcă*, această fată roșcovană, plină de dinamism, care lansează bila bărbătește, autoarea unui rar record: *campioană individuală, campioană la perechi, campioană la echipă, adică cîștigătoare a tot ce se putea... cîștiga.* Cu aceeași căldură au fost îmbrățișate *Elena Trandafir*, deținătoarea — alături de Cornelia Petrușcă — a titlului suprem la dublu, *Crista Szöcs*, mezina *Ana Marcu*, *Elena Cernat* și celelalte fete care, la Bolzano, în

Tr. IOANIȚESCU

(Continuare în pag. a 4-a)

SPADASINI ROMÂNI LA BUDAPESTA

Tradiționalul concurs patrulater de spadă Franța — Italia — România — Ungaria va fi găzduit anul acesta de orașul Budapesta, în zilele de 13 și 14 iunie. Lotul de spadasini ai țării noastre care vor face deplasarea cuprinde, printre alții, pe Al. Istrate, Pongrați, Sepeșiu și Duțu.

PUTEREA OMULUI BIRUIE PUTEREA NATURII

DE VEGHE, ÎNTRE DOUĂ MĂRI...

De la Gorgani, colbuitul I.M.S. al județenei de sport Teleorman apucă la dreapta, spre digul Fățana. Sub soarele de jar al Bărăganului, mașina înaintează anevoie, obosită parcă și ea de zbuciumul acestor zile cînd unda Dunării crește mereu. Ne îndreptăm, așadar, către locurile de revărsare ale fluviului, anume lăsate de oameni, pentru ca apele umflate să-și poată întinde mărimea, așteptînd aici clipa cînd bătrînul Danubiu le va chema din nou în albia-mamă.

Digul pe care am început să-l străbatem desparte cu trupul lui înălțat de mîna omului, două mări: cea formată de apele tulburi ale Dunării, și cea a grînelor, cu valurile ei de spice ce vor arunca în curînd în hambare, bogatul rod. De veghe, în această surdă luptă dintre cele două forțe, stau oamenii. I-am întîlnit ziua, cercetînd pas cu pas digul, intervenind eroic atunci cînd este nevoie. I-am cunoscut noaptea, priveghind în fața focurilor, zbaterea apelor, fortificînd barajul acolo unde Dunărea a săpat, sau a mușcat din pămîntul ocrotitor al lanurilor. Între o stație de pompare și alta, patrulau puternice tractoare, iar paralel cu acestea își făceau rondul neostenit cooperatorii anume desemnați pentru apărarea digului. Căci DIG înseamnă aici, la Fățana, 4000 de HECTARE CULTIVATE, ÎNSEAMNĂ PÎINE, ULEI, LEGUME.

Și Dunărea, primind în brațele ei atîtea și atîtea rîuri umflate, crește mereu. În lunci, coroanele sălciilor stau în apă, aidoma unor uriașe geamandure, oferind loc de popas viețuitoarelor. Iar peste tot, peste întinderea celor două mări, domnește omul, cu abnegația și hotărîrea lui fermă de a apăra avutul obștesc, pe cel propriu. Căci abnegație se cheamă a fi la datorie accidentat, precum Gheorghe Petroacă din Năsturelu care, cu o mînă umflată de grave arsuri, răspundea — puțin stînjenit — la în-

Vasile TOFAN

(Continuare în pag. a 2-a)

Ca un adevărat mozaic, activitatea sportivă a țării se compune și se recompune din realitatea dinamică a tuturor județelor, fiecare entitate avînd însă un specific, o tradiție, o perspectivă a performanței. De aceea ziarul nostru, din dorința de a le defini prin relief și culoare, pe fundalul mult mai amplu al sportului de masă, inaugurează cu acest număr un ciclu de materiale intitulat

CONTRIBUȚII LA PROFILUL SPORTIV AL JUDEȚELOR

Parcurgeți, deci, pentru început, împreună cu redactorii noștri și ghizi locali competenți,

ITINERARIUL DOLJULUI

Înarmați cu o „hartă la scară mărită" și confruntînd deziderate cu statistici, în materialele pe care le publicăm în pagina a II-a.

ECHIPA

Întotdeauna, dar mai ales acum cînd Naționala noastră de fotbal se află angrenată într-o mare confruntare cum este C.M., m-am gîndit mult la înțelesurile noțiunii de echipă.

Sînt pentru echipă, poate pentru că omul este o ființă socială. Echilibrul și fericirea lui sînt alături de semenii săi.

O bucurie neîmpărtășită e diminuată, o coplesitoare nefericire se suportă mai greu de unul singur.

Echipa este o societate omenească în miniatură cu conducător, opinii, atribuții, relații etc. Perfecțiunea ei constă în acțiunile coreiate spre rezultanta comună — victoria.

Personalitatea creatoare a individului poate înflori desăvîrșit aici, dar un aspect al ei este acela de supunere a voinței proprii, voinței colective. Anarhismul, solitudinea, egoismul sînt moartea echipei. Vedeta e necesară și chiar vitală, dar ea nu poate străluci decît prin și pentru echipa sa. Oricărui diamant îi este necesară o montură care să-i scoată în evidență valoarea.

Asperitățile de caracter ar trebui să se tocească, din mulțimea metalelor topite în creuzetul echipei, aliajul finit avînd calități superioare.

Echipa se cimentează prin lucruri comune — începînd de la sportul comun.

Aspirațiile, preocupările, felul de viață, idealurile asemănătoare duc la relații paralele și în afara echipei.

Tradițiile sportive sînt apanajul aproape exclusiv al unor „teamuri". Ele sînt o expresie a anilor în care aspirațiile spre glorie și prietenie se împletesc cu cele de creare și consolidare a intelectului și caracterului.

Deși gloria sportivă individuală este mai puternică și mai îmbătătoare, nicicînd victoriile nu se sărbătoresc cu atîta frenezie și nu se simt cu atîta intensitate ca alături de acei cu care ai luptat pentru ea.

Cîndva voiam să mă lansez cu un prieten într-o polemică în care el să susțină partitura sporturilor individuale. Echipă sau sport individual? În fond, pentru amîndoi, problema nu se punea decît pentru frumusețea argumentării de ambele părți.

De altfel fiecare sportiv reprezintă, în ultimă instanță, un club, o școală, un oraș, o țară, deci face parte dintr-o echipă. Individ izolat nu poate exista și deci nici sportiv izolat.

Pentru că omul e făcut să trăiască împreună cu oamenii!

Dorin ALMĂȘAN

STAVILĂ APELOR, URIAȘ ELAN REPARATOR

MOMENTUL CULMINANT

Astăzi nu-i facem declarații de dragoste Dunării, deși o adorăm, deși destinul nostru este legat prin istorie de ea.

Astăzi, strîngem Dunărea în îmbrățișarea aspră a digurilor, spre a-i stăvili răzvrătirea și a o face din nou bună și ascultătoare.

De zile și nopți, oamenii luptă cu forța uriașă și dezlănțuită a fluviului, îi opun inteligența și dîrzenia, îi ghicesc toate șireteniile.

Asaltul apei este teribil, dar voința noastră și mai puternică!

Buletinele hidrologice anunță pentru aceste zile debite nemaiîntîlnite și cote record. Dar străjile așezate pe mal scrutează necontenit învolburarea și țin piept năvalei lichide, avînd în spate contraforturile unei întregi națiuni.

Sute de oameni lucrează intens la consolidarea și supraînălțarea digului de apărare a orașului Giurgiu *Foto AGERPRES*

LA GIURGIU :

NOI ȘI DUNĂREA, FAȚĂ ÎN FAȚĂ!

La Giurgiu, ca în toate zonele predispuse inundației de pe malul Dunării, continuă să se desfășoare din plin pregătirile pentru preîntîmpinarea revărsării apelor fluviului. Cetățenii municipiului urmăresc în aceste zile cu îngrijorare creșterile cotelor Dunării. Luni, la ora 11, cota Dunării la Giurgiu indica 795 cm, cu tendințe de creștere în următoarele zile. În vederea preîntîmpinării momentului culminant al viiturii, care — se pare — va atinge cel mai înalt nivel (cota de 820 cm necunoscută vreodată), pe toate fronturile de apărare ale municipiului Giurgiu sînt mobilizate, în prezent, numeroase forțe materiale și umane, care lucrează din plin la consolidarea și supraînălțarea digurilor existente, precum și la construirea de noi obstacole în calea apelor.

La Șantierul Naval, după orele de producție, salariații lucrează la înălțarea digurilor ce înconjoară întreprinderea, ridicînd ziduri la intrările în ateliere pentru ca apa să nu pătrundă în interiorul acestora. La fabrica de zahăr, în noaptea de sîmbătă spre duminică oamenii au avut prima confruntare directă cu forțele dezlănțuite ale Dunării. După cîteva ore de luptă dramatică, sute de muncitori, membri ai gărzilor patriotice, militari ai forțelor noastre armate și sportivi de la asociația Dunărea, au reușit să rețină apele la dig.

În jurul stației de distribuire a energiei electrice a fost construit un dig circular de apărare. Membri ai gărzilor patriotice și militari în frunte cu specialiștii din cadrul comandamentului municipal de apărare veghează clipă de clipă starea digurilor pe toată lungimea lor, intervenind prompt cu plombe acolo unde apar infiltrații sau eroziuni. Pentru întîmpinarea momentului culminant, atingerea cotei maxime, au fost luate o serie de măsuri. Sînt pregătite importante cantități de materiale, printre care 3 000 saci cu nisip, 10 m.c. palpanșe, 1 000 m.c. fascine, 500 de pari ș.a. De asemenea, se află în stare de alarmă importante mijloace mecanizate, ca excavatoare, buldozere, autobasculante, tractoare cu remorci, autocamioane etc, pentru a interveni la timp în vederea apărării întreprinderilor și a celor 7 000 de locuințe amenințate.

Tr. BARBĂLATĂ coresp.

NOI SUME ÎN CONTUL 2000

● În suita numeroaselor acțiuni de ajutorare a populației din județele sinistrate se înscrie și cea a Școlii sportive nr. 1 din Capitală. Colectivul cadrelor didactice care funcționează aici au hotărît să dea cîte o zi din salariu pînă la finele anului 1970, aceasta reprezentînd suma de 3 000 lei. De asemenea a fost depusă în Contul 2 000, suma de lei 5 000 rezultată din diferite acțiuni sportive.

● O inițiativă asemănătoare au avut-o și profesorii Școlii sportive nr. 3, care vor da pînă la sfîrșitul anului suma de 1 500 lei, reprezentînd cîte o zi pe lună din salariu.

● Membrii cluburilor sportive Politehnica și Universitatea Timișoara au hotărît să cedeze contravaloarea premiilor acordate cîștigătorilor la campionatele universitare precum și beneficiile rezultate din organizarea altor competiții sportive. În același timp, salariații și antrenorii celor două cluburi vor depune lunar în Contul 2 000 sume reprezentînd 5 la sută din venitul lor. Aceasta pînă la finele anului în curs.

PETRU ARCAN coresp. princ.

● Crește continuu numărul de depunători la Contul 2 000 din județul Neamț. Printre aceștia se numără și membrii asociațiilor sportive Hîrtia (500 lei), Forestiera (1 000 lei), Metalurgica (5 00 lei), Țesătura (1 000 lei), toate din Piatra Neamț. Colegiul județean de arbitri de fotbal a depus suma de 2 000 lei, iar Comisia de radioamatori 1 000 lei. Alte sume au fost depuse de asociațiile sportive Cetatea Tg. Neamț (500 lei) și Relonul Săvinești (1500 lei).

T. RADU, corespondent

CONCURSURILE ȘI COMPETIȚIILE SOLIDARITĂȚII

● În județul Botoșani au loc numeroase întreceri sportive ale căror încasări sînt destinate acțunii de ajutorare a populației din județele calamitate. Astfel, la Botoșani a avut loc o interesantă reuniune de box între reprezentativa orașului și cea a Sucevei. Scor : 6—6. Într-o altă întrecere, la fotbal, Fulgerul Dorohoi a terminat învingătoare cu 6—4 în fața echipei Metalul Rădăuți. În meciul de handbal (băieți) dintre selecționatele orașelor Botoșani și Suceava (tineret) scorul a fost egal : 19—19. La handbal fete : Voința Botoșani — Liceul „Mihail Eminescu" 8—6.

T. UNGUREANU, coresp., principal

● Toate echipele de fotbal din valea Jiului vor susține întîlniri amicale, fondurile rezultate urmînd a fi depuse în Contul 2 000. Printre acestea se află și Parîngul Lonea, Jiul Petrila, Preparatorul Lupeni și Preparația Petrila.

St. BĂLOI, coresp. principal

● În sprijinul populației din zonele sinistrate, CJEFS Suceava a organizat o serie de competiții sportive. Astfel, echipa de fotbal Textila Botoșani (divizia C) a jucat în compania formației Chimia Suceava (divizia B). După un joc frumos cele două echipe au terminat la egalitate : 3—3.

La Fălticeni, echipa locală Foresta (divizia C) a întîlnit formația Minerul Gura Humorului. Scor 3—1 pentru fotbaliștii locali. La Cîmpulungul Moldovenesc, Rarăul (divizia C) — Minobrad Vatra Dornei 2—2. Fondurile realizate (aproximativ 25 000 lei) au fost depuse la Contul 2 000.

C. ALEXA, coresp. principal

UN MESAJ PRIETENESC DIN PARTEA FOTBALIȘTILOR ELVEȚIENI

— Simpatiilor de care sportivii români se bucură din totdeauna în lumea elvețiană, le alăturăm acum omagiul nostru tăcut în clipele grele prin care trece țara lor, ne spune dl. VICTOR DEVERA, președintele Federației Elvețiene de fotbal — în mesajul său.

Contactele noastre reciproce, în cadrul meciurilor publice, au atras României simpatii care, în momentul dificil prin care trece acum, suportînd calamitățile din zonele inundate, se transformă într-o deplină solidaritate a marii familii fotbalistice helvete cu durerea românească.

Îmi exprim nădejdea că în zilele ce vor urma, vom putea alătura sentimentelor noastre și un sprijin efectiv. Pînă atunci, calmul, puterea de operativitate locală și încrederea în propriile forțe sînt elementele care prezidează în asemenea împrejurări, în care urăm României o reușită deplină în greaua dar nobila ei misiune de refacere.

Fotbaliștilor români, prezenți în turneul final al competiției mondiale pentru „Cupa Jules Rimet" (foștii noștri adversari din grupa preliminariilor), le urez să obțină rezultate corespunzătoare așteptărilor.

SUS INIMILE, SPORTIVI ROMÂNI ! — a încheiat cu sinceritate și căldură mesajul său telefonic, dl. Victor Devera.

CONTRIBUȚII LA PROFILUL SPORTIV AL JUDEȚELOR

DOLJ

Schițarea unui profil sportiv al județului a fost ideea cu care am pornit la drum. Am acordat municipiului Craiova și județului Dolj „cuvîntul de deschidere", adresîndune, bineînțeles, în cadrul acestui raid-anchetă, unor oameni cu răspundere directă în mișcarea sportivă a județului.

O hartă sportivă la scară mărită

Primul popas l-am făcut la Comitetul județean de partid — Dolj. Interlocutorul nostru : *Constantin Badea* — șeful sectorului învățămînt — în a cărui sferă de preocupări intră și activitatea sportivă a județului.

— Județul Dolj prezintă un profil relativ complex, atît valoric (de la nivel divizionar A pînă la asociații), cît și sub aspectul variației (ca direcții de activitate). Fără îndoială, poziția forte o deține fotbalul. Cele două stadioane, Central și Tineretului, care însumează 40 000 de locuri, găzduiesc meciuri de categoria A, B și C, iar celelalte terenuri — întîlnirile celor 24 de echipe ale campionatului județean. Centrul de copii și juniori „Rovine Craiova", împreună cu cele de la Calafat și Băilești, creditează generațiile actuale de fotbaliști cu siguranța schimbului de mîine.

— Ce alte sporturi se practică la nivel ridicat ?

— În primul rînd, scrima. Pe scurt : patru componenți ai loturilor naționale și antrenorul lotului de tineret sînt craioveni. Se lucrează cu multă dragoste, pasiune, ambiție și așteptăm ca viitorul să ne aducă noi satisfacții.

— Dar boxul ?

— El constituie tradiția noastră. Trei antrenori cu norma întreagă plămădesc valorile pugilistice oltene. Dublarea activității de la clubul Electroputere cu competiții diverse și practicarea acestui sport pe o bază lărgită, conferă din plin atributul de „bătăios" — în sensul bun — orașului nostru. Luptele se alătură acestor discipline, întregind scurta trecere în revistă.

Teorie justă dar și... hibe pe teren

Iată-ne în biroul tov. *Florea Zamfir*, vicepreședintele C.J.E.F.S. O primă întrebare.

— Întreaga activitate sportivă a unui județ se grefează, după cum știți, pe coloana vertebrală care se cheamă COLABORAREA dintre diferitele organisme cu responsabilități în domeniul sportului. Ați observat anomalii în acest sens, pe filiera organe inferioare — organe superioare ?

— Fără îndoială, sistemul folosit pentru informare și instructaj — convocări, regulamente, circulare, contactele cu instructorii centrali — are o funcționalitate ridicată. Totuși, unele hotărîri de la centru, vizînd întreaga țară, nu sînt luate ținîndu-se cont de condițiile specifice ale județelor. Am primit și noi, inutil, de pildă, o circulară prin care se recomanda întărirea sporturilor de iarnă, printre care și schiul ; or, în județul nostru condițiile geografice nu permit o asemenea acțiune...

— Dar colaborarea dv. cu cluburile ?

— La nivelul județului, instructorii, activiștii și președinții de cluburi sînt convocați periodic pentru instructaje. De asemenea, metodiștii noștri fac permanent vizite pe teren, conlucrînd activ cu antrenorii și sportivii.

Aceste idei, fără îndoială, juste — și unele rezultate ale sportului craiovean le susțin — ne-au oferit încă o pistă pe care doream s-o verificăm practic mai tîrziu. Căci, reporterul este, pe undeva, un fel de Toma necredincios care crede numai cînd vede...

... Astfel, am ajuns să-l cunoaștem pe profesorul *Alexandru Bobei* de la Școala sportivă. *„C.J.E.F.S. — ne-a spus dînsul — trebuie să aibă drept colaboratori, în primul rînd pe profesorii de educație fizică, care sînt legați direct de activitatea sportivă. La noi nu prea se întîmplă așa ; cel puțin în ceea ce mă privește. La ședința de analiză a comisiei de atletism, din luna februarie, nu am fost invitat, deși prezența mea era necesară. De asemenea, nu s-a făcut nici o adresă școlii, cînd, în iarnă, am fost chemat la conferința de atletism pe țară. Iar acum un an și ceva am fost pus într-o situație foarte dificilă cînd, alocîndu-se suma de 200 000 lei pentru amenajarea bazei sportive din curtea liceului, nu s-au redus fondurile chiar în cursul efectuării lucrărilor..."*

Așadar, în practică, legăturile C.J.E.F.S. cu factorii cu care trebuie să colaboreze nu se prezintă... optim.

Care este situația celorlalte sporturi ?

ION AMĂRĂȘTEANU, președintele clubului Electroputere Craiova, afirmă : *„Electroputere este un club puternic, am putea spune, cu activitate sportivă definitorie pentru întregul oraș. Principalele sporturi — fotbalul, boxul, scrima — sînt susținute de forurile locale, deși ar mai fi multe de făcut".* Sălile de box, scrimă, ca și terenurile de fotbal atestă același lucru. Dar nu denotă această situație, polarizarea excesivă a potențelor și posibilităților numai spre sporturile care dau rezultate și care aduc, deci, lauri mai ușor de cîștigat ?

Tenisul de cîmp, natația, baschetul, atletismul nu se bucură de aceeași atenție din partea C.J.E.F.S. Și nu este vorba de imposibilitatea practicării lor ; condiții materiale există sau se pot crea cu eforturi nu prea mari. Mediul școlar nu este explorat (activează doar 5 echipe școlare de baschet în tot județul), terenul de tenis de cîmp din „Parcul poporului" — unde s-ar putea construi o splendidă bază sportivă în cadru natural — a intrat de mult în uitare. *„Natația* — ne spunea metodistul G. Popescu — *este reprezentată printr-o singură secție, Rovine. Se desfășoară numai concursuri interne, lipsite de orice valoare. Programul de antrenament și cel competițional nu pot fi satisfăcute, și nici plătirea unui antrenor de specialitate".*

Cuvintele metodistului G. Popescu nu pot fi contrazise, dar, cine se ajută singur, se ajută mai bine...

Socoteala din... birou nu se potrivește cu cea de pe teren

Și de la șeful comisiei sportive sindicale municipale, ALEXANDRU PAVELIU, am aflat... noutăți îmbucurătoare, documentate riguros prin scripte, despre sportul de masă în județul Dolj. Fără îndoială, multe din ele vor fi fost reale. Dar am deschis discuția despre Fabrica de confecții Craiova, înființată de un an și jumătate, și care însumează cîteva mii de salariate. Deși există posibilități pentru a se construi în apropiere, prin eforturi locale, o bază sportivă adecvată, cu terenuri de volei, baschet, handbal, nu s-a făcut nimic. Există doar o sală de club dar oare pot fi satisfăcute astfel pasiunile existente — cu siguranță — în întreprindere ? Ne îndoim !

... Drumul de întoarcere trece din nou pe lîngă baza sportivă „7 Noiembrie", înfiptă chiar în mijlocul orașului. Dar nimeni și nimic nu tulbură liniștea înstăpînită pe terenul pustiu !

★

Există ,desigur, lucruri lăudabile în sportul doljean, dar alături de ele și altele amendabile. De fapt, ceea ce trebuie făcut este cuprins doar într-un singur cuvînt, întrebuințat de unul dintre interlocutorii noștri : autoimpulsionare. Aceasta atrage după sine, inevitabil, mai multă conștiinciozitate, mai multă inițiativă, mai multă preocupare. Și rezultatele bune — cu siguranță — nu se vor lăsa mult timp așteptate.

Radu TIMOFTE

Interviu cu tovarășul ION CETĂȚEANU, secretar al Comitetului județean Dolj al P.C.R.

Au trecut mai bine de doi ani de la apariția Legii cu privire la dezvoltarea activității de educație fizică și sport. Organismele chemate să sprijine sportul au fost investite cu sarcini și responsabilități precise. În acești doi ani organele și organizațiile de partid au considerat necesar să caute noi modalități de acțiune, în ceea ce privește impulsionarea colaborării tuturor factorilor chemați să dea, în mod real, sportului, un larg caracter și conținut de masă.

Interlocutorul nostru, în acest sens : tovarășul ION CETĂȚEANU, secretar al Comitetului județean Dolj al P.C.R.

— Activitatea sportivă de masă, simțea, într-adevăr, nevoia unui sprijin concret. La sfîrșitul anului trecut, secretariatul Comitetului județean a analizat amănunțit situația stadiului atins de sportul de masă și a constatat că, în general, noul cadru al acestei activități a dus la obținerea unor rezultate satisfăcătoare. S-a apreciat, astfel, că numărul oamenilor muncii cuprinși în practicarea organizată a educației fizice și sportului a crescut simțitor. Cele 30 de asociații sportive, precum și clubul Electroputere, au organizat, anul trecut, pentru salariați și membrii lor de familie, în colaborare cu sindicatele respective, numeroase excursii și drumeții, la care au participat 80 000 de persoane. Competițiile de masă, desfășurate pe toată durata anului, cu etape pe atelier, secții, sectoare, șantiere, ferme, ca și cele implicite cu activități culturale și artistice, au revitalizat marea masă a tineretului, dornic să se destindă, să se recreeze.

Ne-am îndreptat, atenția, în mod deosebit, către sportul de masă din mediul sătesc, și, pentru că „regele sportului" rămîne, orice s-ar spune, fotbalul, a fost inițiat un campionat de tineret, în asociațiile sportive care nu au echipe în competiții oficiale. 56 de formații împărțite în 8 centre comunale au început, din aprilie, întrecerile. C.J.E.F.S., a delegat arbitrii, iar U.T.C. a făcut înscrierile în competiție, a organizat seriile și ține evidența desfășurării campionatului.

Totuși, nu putem spune că colaborarea între factorii care au tangență cu sportul este deplină. Din păcate, uneori cînd s-a trecut de la planurile comune la practică, factorii de răspundere au muncit separat, cum se spune fiecare cu felia lui.

— Se poate aprecia că la capitolul bază materială, sportul de masă doljan a înregistrat un salt ?

— În ultimii ani, destinația fondurilor alocate a fost, după părerea noastră, mai judicios făcută, în sensul că acestea au fost îndreptate în mod direct către întreprinderi și instituții. În 1969 și în prezent, fondurile de aproape un milion, alocate de sindicate, s-au materializat în realizarea unor baze sportive la întreprinderi, pentru salariații acestora. Astfel, s-a dat în folosință o bază sportivă a clubului Electroputere, lîngă școala profesională, rezervorul de cadre a acestei mari unități ; o popicărie la asociația Voința, două terenuri de handbal și unul de volei la C.F.R., precum și diferite baze sportive pe lîngă asociațiile „7 Noiembrie" și Medicina. Anul trecut a fost inițiat un concurs pentru „cea mai frumoasă bază sportivă", fapt care a dus la apariția a încă 63 de terenuri (26 de volei, 19 de handbal, 9 de baschet și 8 de fotbal).

— Am dori să vă referiți, în continuare, la unele aspecte privind modul în care elevii și studenții sînt atrași în activitatea sportivă de masă.

— În acest domeniu avem încă destule rezerve nefolosite. Mă gîndesc, de pildă, la slaba valorificare în școli, a unui sport cu tradiție în județul nostru : oina. Pe de altă parte, considerăm că U.T.C., Inspectoratul școlar și C.J.E.F.S. n-au făcut suficient în ceea ce privește stimularea înotului și sporturilor nautice, deși există condiții naturale, pe care alte județe nu le au. Am mai constatat că se bate pasul pe loc în ceea ce privește lărgirea caracterului de masă al ciclismului, iar atletismul nu îmbracă un caracter metodic, n-are continuitate. Exemplele oferite de unele școli privind stimularea ramurilor sportive tradiționale (handbal la Poiana Mare și Segarcea, atletism la Liceul pedagogic din Craiova, oină la școlile generale din Boureni și Afumați, tenis de masă la Seaca de Cîmp etc.) trebuie să stea mai mult în atenția celor care se ocupă de activitatea școlară. Am subliniat aceste neîmpliniri, dorind să precizez — totuși — că ele se manifestă pe fondul unor realizări incontestabil mai mari decît acum 2—3 ani. Amintesc, în primul rînd, faptul că anul acesta, la diferite competiții școlare de atletism, volei, tenis de masă, șah, judo, handbal, gimnastică, fotbal, au participat 2039 studenți (60 la sută din totalul acestora).

Interviu realizat de **Romeo CĂLĂRAȘANU**

LA PENTATLON MODERN: CAL SAU MOTOCICLETĂ?

La recentele lucrări din cadrul celei de-a 69-a sesiuni a Comitetului internațional olimpic, care a avut loc la Amsterdam, au participat și reprezentanții federațiilor internaționale.

Dintre propunerile făcute, foarte interesantă a fost aceea a președintelui Federației internaționale de pentatlon modern, SVEN THOFELT, care a cerut întrarea motocicletei în locul calului. Aceasta, în ideea MODERNIZĂRII pentatlonului și a ATRACȚIEI pe care mijloacele mecanizate le exercită asupra tineretului.

De asemenea, s-a arătat că șansele concurenților la proba de călărie depind prea mult de valoarea — inegală — a cailor obținuți prin tragere la sorți.

Dacă F.I.P.M. a făcut o astfel de propunere, este de presupus că, în prealabil, au fost analizate avantajele și dezavantajele înlocuirii calului cu motocicleta.

Personal, iubesc calul și sînt legat de el printr-o foarte îndelungată colaborare sportivă, și dacă aș asculta de îndemnul inimii, ar trebui ca, în această situație, să fiu alături de el.

Dar ce argumente, în afara menținerii unei tradiții, aș putea opune celor invocate de președintele Sven Thofelt ?

Este lucru cunoscut că pentatloniștilor aflați în concurs, cea mai mare îngrijorare le produce proba de călărie, nu atît prin teama ieșirii din concurs prin accidentare, cît mai ales datorită „șansei" de a trage la sorți un cal cu mai puțină viteză sau mai slab săritor la obstacole. Deși bine acomodați pe cai cu care se antrenează, pentatloniștii se văd handicapați, de îndată ce sînt puși să încalece pe cai străini și pentru a căror cunoaștere (acomodare) regulamentul concursului le acordă numai 15—20 minute.

Fără îndoială că prin introducerea motocicletei, de același tip, se va elimina inechitatea produsă de diferențierea valorică a cailor, dar nu trebuie uitat că și motocicletele sînt susceptibile de a se defecta în timpul crosului.

Pentatlonului modern, prin cuprinderea celor cinci probe : călărie, scrimă, tir, înot, cros, îi revine sarcina de a pune în evidență calitățile atletice multiple ale sportivului, și pe acest considerent sînt înclinat să cred că folosirea motocicletei răspunde într-o foarte mică măsură acestui deziderat.

Dacă, totuși, calul nu va reuși să-și păstreze locul tradițional în pentatlonul modern (oricîte regrete ar lăsa) și va trebui să fie înlocuit, consider că înainte de a se titulariza motocicleta, va trebui să se ia în discuție și BICICLETA, care în afară că elimină dezavantajele legate de folosirea cailor sau motocicletelor, va avea meritul de a pune în evidență contribuția directă a sportivului, din punct de vedere atletic.

Dacă bicicletei i se poate imputa lipsa de atractivitate în comparație cu motocicleta, în schimb, aportul ei în pregătirea generală a pentatlonistului este compensatorie prin dezvoltarea capacității respiratorii și a forței picioarelor de care pentatlonistul are nevoie la înot, cros și scrimă.

Deocamdată, pînă la consfătuirea de la Luxemburg, din 1971, pentatloniștii vor continua să-și încalece caii, dar dacă totuși vor trebui să se despartă de ei, pentru a „încăleca" pe motociclete sau biciclete, sîntem convinși că vor rămîne credincioși pentatlonului modern care prin complexitatea lui este o disciplină sportivă de elită.

Felix ȚOPESCU

De azi, la Mamaia, STAGIUL EUROPEAN AL ARBITRILOR ȘI ANTRENORILOR

Astăzi se deschide la Mamaia al XVIII-lea Stagiu european al arbitrilor internaționali și antrenorilor naționali de baschet, în cadrul căruia vor fi dezbătute importante probleme ale tehnicii, tacticii și metodicii acestui joc sportiv. Cu acest prilej, un număr de 48 de arbitri vor da examene de arbitri internaționali. Printre ei, 4 candidați români: V. Cadar, M. Aldea, C. Negulescu și M. Rizea.

Lucrările stagiului se vor desfășura după următorul program : *miercuri :* expuneri tehnice și teoretice, discuții despre regulamentul de joc, filozofia și interpretarea lui, filme tehnice; *joi :* tehnica arbitrajului, examene practice și teoretice ; *vineri :* expuneri și examene teoretice și practice; *sîmbătă :* răspunsuri la întrebările puse de participanți.

Examenele practice ale arbitrilor vor fi susținute prin conducerea meciurilor ce se vor desfășura în aceste zile în cadrul „Cupei litoralului". La competiție și-au anunțat participarea echipele divizionare Dinamo, I.C.H.F., Universitatea Timișoara, Farul, Academia Militară, Rapid și Școala sportivă Constanța.

DE VEGHE

(Urmare din pag. 1)

trebarea unui coleg dacă nu e cazul să-și ia concediu medical: *„Vom lua noi și conced. Acu, însă, avem răni mai mari de oblojit!"*

În răstimpul a trei ore coama Dunării s-a mai înălțat cu un centimetru. De la Uniunea județeană a cooperativelor de producție Teleorman au fost trimiși mii de saci. Camioane, încărcate vîrf, aleargă prudent pe digul îngust, împărțind prețioasa povară brigăzilor de tineret, zecilor de sportivi din Zimnicea, Zimnicele, Năsturelu, Gorgani. S-au reunit aici, în marea bătălie cu apele. Disputa e aprigă, directă, bărbătească. Ritmul pe acest uriaș front de luptă o dau tobele stațiilor de pompare, în acțiune zi și noapte. La cantonul nr. 2, bunăoară, se returnează Dunării apele infiltrate, într-un ritm de 2600 m.c. pe oră. Aici, veghează mecanicul Nicolae Matei, unul dintre miile de eroi ai acestor zile. Veghează, între aceste două mări aflate acum în luptă pe viață și pe moarte, brigadierul Cristea Brăgadireanu, amator de sport în clipele pașnice, înrolat și el astăzi în marea armată ce luptă împotriva stihiilor.

COMENTARIUL ZILEI...

(Urmare din pag. 1)

dine, au declanşat cîteva incisive contraatacuri.

Cavazaşvili şi Calderon, bine protejaţi de excelenţii „măturători" (deci, totuşi...) Şesternev *şi* Pena *nu au fost bătuţi niciodată. Partida a scos în evidenţă cîteva personalităţi fotbalistice mai puţin cunoscute, cum este cazul talentatului atacant sovietic* Evriujihin, *care alături de* Bişeveţ *a fost cel mai ofensiv jucător al echipei, precum şi al lui* Horacio Lopez, *mijlocaşul mexican, care s-a dovedit un excelent tehnician, un fotbalist cu calităţi, cu evidente preocupări ofensive, fiind prezent la multe din fazele de atac ale formaţiei sale.*

Ar mai fi de adăugat, ca un lucru interesant legat de acest prim meci al campionatului mondial, că, întrebat la sfîrşit care a fost cauza schimbărilor efectuate în cele două formaţii, antrenorii Paramanov *(U.R.S.S.) şi* Cardenas *(Mexic) au dat răspunsuri diferite. Tehnicianul sovietic a justificat schimbările (introducerea lui* Puzaci *şi a lui* Hmelniţki) *prin necesitatea de a reîmprospăta forţele fizice ale echipei, serios „alterate" de căldura excesivă din timpul partidei.* Cardenas *a explicat apariţia pe teren a lui* Munguja *prin dorinţa de a asigura echipei sale o mai mare precizie în jocul de la mijlocul terenului.*

Dar timpul se scurge inexorabil. Mai ales aci, în viitoarea unei mari competiţii. Comentariile despre întîlnirea dintre selecţionatele Uniunii Sovietice şi Mexicului sînt estompate de pronosticurile sau de ultimele noutăţi legate de partidele de marţi, ale căror rezultate cititorii din România le cunosc, desigur, în clipa în care vor citi acest comentariu. Cu toate că pare tardiv, totuşi cîteva lucruri despre aceste trei partide se pot spune. Atenţia tuturor ziariştilor şi a tehnicienilor este îndreptată în mod deosebit spre două din jocurile programate marţi: Peru — Bulgaria *şi* Anglia — România. *În ceea ce priveşte jocul* Uruguay — Israel *mi se pare suficient să amintim doar că la cota pronosticurilor, avantajul formaţiei „celeste" a ajuns la 100/1!*

Celelalte două jocuri stîrnesc însă un interes deosebit. Partida de la Leon, care va opune selecţionatele Bulgariei *şi* Perului *este decisivă pentru asigurarea calificării în sferturile de finală. Ambele formaţii aspiră la acest lucru, alături de puternica reprezentativă a R.F. a Germaniei, finalista ediţiei trecute.*

Cît despre meciul Anglia — România ce putem spune acum, cînd zorii zilei de marţi nu au apărut încă şi la „Gran Hotel" toată lumea doarme, singurul treaz fiind operatorul de la aparatul de telex ce aşteaptă motăind să ne încheiem reportajul...

Şi îl vom termina cu un scurt tur de orizont prin programul partidelor ce se vor juca miercuri în „runda" a doua a primei etape. Cele mai importante meciuri sînt Brazilia-Cehoslovacia *şi* Suedia-Italia. *Ambele deţin cu autoritate „capul de afiş" al zilei, fiind amplu comentate. Primul dintre aceste jocuri se dispută la Guadalajara, în cadrul grupei C şi — să nu uităm — a constituit finala ediţiei din 1962 a C.M. De altfel, scorul întîlnirilor dintre fotbaliştii braziliени şi cehoslovaci în cadrul acestei competiţii are un aspect... sahistic* 1½—½ *pentru Brazilia (3—1 în finala din 1962 şi 0—0 în grupa preliminară a aceleiaşi ediţii). Iată ce ne spunea zilele trecute cunoscutul jucător cehoslovac* Adamec *referitor la întîlnirea cu Brazilia:* „Sînt convins că această partidă va opune două echipe cu stiluri diferite: brazilienii sînt cunoscuţi pentru fantezia lor în joc, iar echipa noastră prin robusteţe. Ştiu că fotbaliştii brazilieni sînt slabi la jocul cu capul în apărare şi tocmai pentru acest motiv sper să am şansa de a fi pe aproape atunci cînd ei vor greşi...". *Zagalo, antrenorul echipei „cariocas", declara, la rîndul său, ziariştilor prezenţi la ultimul antrenament:* „Vom cîştiga în mod sigur. Credeţi că exagerez? Priviţi atuurile formaţiei noastre. Ele se numesc Pele, Tostao, Edu, Rivelino, Everaldo, Gerson. Este foarte greu de învins o echipă cu astfel de individualităţi. Nu credeţi?...." *Ca să fim sinceri, am citit atunci în privirile multor ziarişti un răspuns opus celui pe care-l aştepta simpaticul* Mario Zagalo. *Dar în acel moment toată lumea a tăcut...*

Stadionul din Puebla va găzdui miercuri o altă dispută decisivă: Suedia — Italia. *Echilibrul de forţe pe care îl va declanşa acest joc este bine ilustrat prin faptul că nimeni nu face nici un fel de pronostic. Îşi va dovedi oare* Gigi Riva, *celebrul atacant de la Cagliari, calităţile de „puncher" şi la C.M., aducînd echipei sale victoria la fel ca în calificări? Îl va eclipsa brunetul* Kindvall, *care este şi el aureolat de golurile înscrise, tot în calificări, pentru formaţia „Tre Kronor" şi în finala „C.C.E." pentru echipa olandeză Fejenoord? Pasionant acest duel dintre doi aşi necontestaţi ai fotbalului european! Dar şi mai pasionat se anunţă meciul în care vor evolua alături de ei* Domenghini, Mazzola, Facchetti *şi, foarte posibil,* Prati, *în echipa ce are vină acum două serii de medalii de aur cucerite la C.M. şi* Persson *(Vi-l amintiti? Extrema stînga de la Glasgow Rangers în meciul cu Steaua la Bucureşti!),* Grahn, Tomas Nordhal *(fiul celebrului Gunnar...),* Olsson *sau* Nordquist, *care nu este altul decît hocheistul admirat de atîtea ori pe micile ecrane?*

S-ar mai putea spune multe. Enorm de multe lucruri, dar operatorul de la telex priveşte ostentativ ceasul şi îşi stinge ţigara. Aşa că, pe mîine...

ULTIMELE NOUTĂŢI DE LA HOTELUL „MALIBU"

● Dintre toate delegaţiile prezente la Campionatul mondial, cea cehoslovacă a fost în aceste zile cea mai bogată în... sărbătoriri. Pe rînd, Kvasniak, Viktor, Petras şi antrenorul Marko şi-au sărbătorit, la Guadalajara, zilele de naştere, primind din partea gazdelor cîte un enorm tort cu culorile naţionale cehoslovace, şi suferind totodată „rigorile" obiceiului mexican de a fi... aruncaţi îmbrăcaţi în piscină.

● Atacantul Karel Jokl, care contractase o violentă gripă, s-a însănătoşit în urma unui asiduu tratament cu antibiotice. Cu toate acestea, apariţia sa pe teren în meciul cu Brazilia este puţin probabilă...

● Dacă după meciul de la Marsilia antrenorul Marko declara că nu are nici o intenţie să-l folosească pe „veteranul" Kvasniak la „mondiale" — acesta urmînd să facă deplasarea în Mexic mai mult ca recompensă — se pare că la ora actuală mijlocaşul de la F.C Malines este titular sigur în meciul cu Pele şi compania.

Mereu zîmbitor, mereu cu ţigara în gură, aproape nedespărţit de... sticla de tequila, Kvasniak declara unuia din trimişii speciali ai ziarului l'Equipe: *„La vîrsta mea e prea tîrziu să-ţi mai schimbi obiceiurile!".*

Cu toate acestea, „pionul" Kvasniak are o poziţie foarte avansată pe „tabla de şah" tactică a antrenorului Marko.

● **Comisia de arbitri a procedat la o schimbare de ultimă oră: meciul Salvador—Belgia, programat miercuri, va fi condus de românul Andrei Rădulescu, în locul iugoslavului Drago Horvat, suferind.**

CONFIDENTELE lui Juanito

Cartierul general al Comitetului de organizare a C.M. îşi are reşedinţa în somptuosul hotel Maria Isabel din Ciudad de Mexico. De altfel, acest lucru îl poate observa orice localnic sau turist prezent pe artera principală a marii metropole mexicane. Pe acoperişul hotelului a fost montat un balon enorm (diametrul 3 metri), şi un mic Juanito. Seara, balonul este feeric luminat şi poate fi văzut de la mulţi kilometri.

●

Şi João Saldanha se află în Mexic. Nu ca antrenor — cum fusese pînă acum cîteva luni — ci în calitate de crainic şi comentator al televiziunii braziliene. Pînă acum am fost eu în focul criticilor — *spune Saldanha* — dar acum voi avea eu prilejul să critic comportarea brazilienilor. În ceea ce mă priveşte, sînt mulţumit. Munca mea zilnică aci, se reduce la 30 de minute, în timp ce, ca antrenor, ziua de 24 de ore era prea scurtă.

●

Aproape fiecare echipă îşi are o mascotă. După exemplul belgienilor, acum şi uruguayenii au un pui de tigru bengalez. Se pare însă că tigrul sud-americanilor este mai blind, întrucît în timp ce tigrul belgienilor este ţinut în cuşcă şi păzit, cel al uruguayenilor este plimbat pe stradă în lesă, dus chiar şi la antrenamente.

●

După Domingo, D. Santos şi Gilmar, Pele este cel de-al patrulea brazilian care a îmbrăcat de 100 de ori tricoul echipei naţionale. Jubileul a fost sărbătorit de clubul mexican Iranuato, care i-a oferit o medalie de aur.

●

Deşi absenţi la turneul final al C.M., olandezii sînt foarte interesaţi de disputele din Mexic. Zeci de ziarişti, comentatori ai posturilor de radio şi televiziune şi fotoreporteri din Ţara Lalelelor sînt prezenţi în Mexic. Principalul motiv? Să-l urmărească pe Ove Kindval, care activează la Feijenoord Rotterdam, prezent acum în reprezentativa Suediei.

●

Se cunosc probabil imprejurările stupide în care celebrul jucător brazilian Tostao era pe punctul să-şi piardă un ochi. Anul trecut, în cursul unui meci, o minge puternică trasă în plină faţă i-a afectat ochiul sting, fiind apoi mai multe luni indisponibil. Medici specialişti din Houston (Texas) i-au făcut o operaţie reuşită, şi acum Tostao poate juca fără grijă. Cineva spunea în glumă că Tostao vede mai mult la un meci cu un singur ochi decît alţi jucători cu ambii, timp de o viaţă întreagă...

●

Căldura neobişnuit de mare l-a determinat pe Gheorghi Asparuhov să-şi radă mustaţa. Mulţumit de aspectul elevului său, antrenorul Boşkov a declarat că „Gundi" a fost urmărit numai de ghinioane atîta timp cît a purtat mustaţa. Cred, a spus Boşkov, că *acum Asparuhov va fi acelaşi golgeter de temut, ca şi cu ani în urmă cînd... nu purta mustaţă.*

●

Noul antrenor al marocanilor este fostul internaţional iugoslav Blagoev Vidinici. „Sper să am noroc cu noua mea formaţie. Pe unde am umblat în ultimii ani am avut numai succese. Fiind antrenorul echipei F.C. Basel, aceasta a devenit campioana Elveţiei, apoi în S.U.A., formaţia Saint Louis-Stars am scos-o campioană. Dacă aş avea şi acum acelaşi noroc la Leon...

●

Într-o după-amiază de pauză fotbaliştii vest-germani au bătut un adevărat record. Cei 22 de componenţi ai lotului au trimis în ţară nu mai puţin de 1 000 de ilustrate.

●

Prima finală din Mexic s-a jucat la Leon. Bineînţeles nu la fotbal, ci la tenis de masă. În campionatul de tenis de masă organizat de lotul vest-german, în finală Müller l-a învins pe antrenorul Schön cu 21—17 şi 21—18.

GUADALAJARA, MARŢI, LA PRÎNZ...

(Urmare din pag. 1)

proape fiecare pas al „tricotorilor". Şi pentru că tot veni vorba de suporteri, cel mai fidel susţinător băştinaş al echipei României — ne-a declarat-o el însuşi — se va dovedi, probabil, un tînăr, pe nume Miguel, care nu este altul decît motociclistul ce precede peste tot autobuzul cu care se deplasează Sătmăreanu, Dinu şi compania.

Revenind la gazetari, trebuie amintit că aceştia au stabilit — fără putinţă de tăgadă — că reprezentativa României, numărînd mai mulţi studenţi sau absolvenţi de facultăţi, este cea mai intelectuală dintre cele 16 echipe prezente la El Mundial, remarcă pe care cunoscutul specialist al ziarului parizian „l'Equipe", Robert Vergne, a comentat-o îndelung — într-o discuţie aprinsă — cu Ion Balaş vicepreşedintele federaţiei, noastre.

De altfel, Lucescu a cîştigat — definitiv — simpatia ziariştilor prezenţi la Guadalajara atunci cînd a declarat — în glumă, bineînţeles — că el şi coechipierii săi vor depune toate eforturile pentru a apăra locul... IV din grupă! Evident, a fost vorba de o simplă butadă.

Dacă toţi componenţii lotului sînt absolut sănătoşi, atunci delegaţia română are, totuşi, un accident, în persoana... doctorului Dumitru Tomescu, care acuză o entorsă la gleznă, datorată unei scări!

La ora cînd transmitem aceste rînduri, în camerele tricolorilor domneşte liniştea. Este ultima odihnă, înaintea apariţiei pe gazon, în faţa campionilor lumii... Se pare că deopotrivă Alf Ramsey, cît şi Angelo Niculescu şi-au încheiat la această oră — marţi la prînz — „planurile de bătaie", — alcătuindu-şi echipele definitive şi nemaiaşteptînd decît fluierul belgianului Loraux şi, eventual, dramul acela de şansă necesar, poate, oricărei echipe în a obţine o izbîndă...

Dacă aici domneşte liniştea, atunci — dincolo crezare ziarului „Aficiones" — în tabăra cehoslovacă s-a furişat neliniştea, antrenorul Josef Marko solicitînd insistent, printr-o petiţie oficială adresată corpului medical al F.I.F.A., să se procedeze la un control antidoping asupra jucătorilor braziliени, cu o adresă specială pentru Pele.

Marko lasă să se înţeleagă că „perla neagră" nu mai este aceeaşi din anii trecuţi, şi că pentru superbele sale „numere" cu balonul sînt necesare, uneori, împunsături cu seringa.

În sfîrşit, o ultimă informaţie. Întrebîndu-l pe Dumitrache ce şanse crede că are echipa română în partida cu Anglia, am primit următorul răspuns: „Meciul este extrem de dificil şi noi sîntem convinşi că de rezultatul lui vor depinde multe, aici, la Guadalajara. Nu ştiu dacă vom învinge. Ştiu, însă, că vom face totul pentru victorie!"

Ne-am oprit aici. La ora cînd aceste rînduri cad sub ochi dv., meciul cu Anglia e deja consumat. Sperăm că Dumitrache — şi nu numai el se vor fi ţinut de cuvînt...

Agenda C.M.

3 IUNIE

Grupa A (Mexico): **Belgia — El Salvador**
Grupa B (Puebla): **Italia — Suedia**
Grupa C (Guadalajara): **Cehoslovacia — Brazilia**
Grupa D (Leon): **Maroc — R.F.G.**

● Toate meciurile încep la ora 16 (ora locală), 24 (ora României)

ÎN DIVIZIA C

FOTBAL SAU BĂTAIE?

Nu o dată, în ziarul nostru, au fost combătute ieşirile nesportive de la unele meciuri de divizia C. Acum, sîntem din nou puşi în situaţia de a consemna atitudinea cu totul lipsită de sportivitate a unor jucători din această a treia categorie a campionatului de fotbal. Duminică, de pildă, s-au înregistrat numeroase acte de indisciplină, pe care fireşte, arbitrii le-au sancţionat prompt. Ca niciodată, au fost meciuri în care numărul jucătorilor eliminaţi s-a ridicat la 4—5!? Aceştia şi-au lovit adversarii, au protestat la deciziile conducătorilor de joc şi au săvîrşit şi alte acte de indisciplină. La partida derby a seriei a IV-a Autobuzul — Sportul muncitoresc, ambele din Bucureşti, de exemplu, arbitrul C. Dinulescu a eliminat din joc nu mai puţin de 5 fotbalişti certaţi cu disciplina, cu bunul simţ. Aceştia sînt *Renţea, Pandele şi Olteanu* de al *Autobuzul*, respectiv. *Mihai şi Tuinea.* Primii doi au fost scoşi de pe teren pentru joc periculos, faulturi repetate, iar Tuinea şi Olteanu au confundat gazonul stadionului cu un ring de box... Un alt meci terminat cu scandal a fost derbyul local din Galaţi, între Ancora şi S.U.T. După cum ne-a relatat corespondentul nostru T. Siriopol, la această partidă s-au înregistrat acte incompatibile cu noţiunea de întrecere sportivă. Iată cîţiva dintre „eroii" scandalului: Călin (Ancora) — a părăsit terenul ducîndu-se în tribună să se răfuiască cu un spectator. Cînd s-a reîntors, arbitrul (O. Turcitu — Galaţi) l-a eliminat. Apoi, un alt component al formaţiei Ancora, M. Anghel, l-a lovit grosolan pe Jelesneac. Punctul culminant al acestui joc lipsit de sportivitate l-a produs Vasilache (Ancora), care, pur şi simplu, l-a făcut k.o. pe adversarul său, Moţoc. S-au mai „remarcat" prin brutalităţi jucătorii Alexe (Ancora) şi Antonescu (S.U.T.). Un al treilea joc în care arbitrul a avut de furcă cu fotbalişti brutali a fost cel de la Braşov, dintre Carpaţi şi Lemnarul Odorheiul Secuiesc (seria a VIII-a). Aici, conducătorul partidei, M. Molnar (Mediaş) a trebuit să intervină energic scoţînd de pe teren patru fotbalişti: pe fraţii Lászlo — Lemnarul, Bera şi Drăguţ — Carpaţi.

Lista celor eliminaţi în etapa de duminică nu se încheie, din păcate. Este cazul ca federaţia să fie şi mai draconică în sancţionarea gravelor abateri, mergînd pînă la excluderea din viaţa sportivă a bătăuşilor.

(t. r.)

MECI INTERNAŢIONAL PE STADIONUL METALUL

Azi, pe stadionul Metalul (şos. Pantelimon) are loc un cuplaj de fotbal: ora 16: Metalul—Prahova (campionatul republican al juniorilor); ora 17,30 Metalul — F.C. Tösefeld (echipă din liga a doua a Elveţiei). Fondurile realizate cu acest prilej vor fi depuse în „Contul 2000".

ORA OFICIALĂ

Federaţia română de fotbal a stabilit ca meciurile din etapele din 7 şi 14 iunie ale campionatelor diviziilor B şi C să înceapă la ora 11, cu excepţia celor cuprinse în programul Pronosport, care vor avea loc de la ora 12,30.

DUDU GEORGESCU — INDISPONIBIL O LUNĂ

În partida susţinută duminică de Progresul Bucureşti în compania echipei Politehnica Galaţi, tînărul înaintaş Georgescu al formaţiei bucureştene s-a accidentat. În cursul zilei de ieri, dr. Nicolae Stănescu, medicul echipei Progresul, ne-a declarat că Dudu Georgescu are fractură cominvă de peroneu şi va fi indisponibil o lună.

DUPĂ-AMIAZĂ, PE STADIONUL REPUBLICII

Amatorii de fotbal din Capitală au posibilitatea să vizioneze azi după-amiază un interesant cuplaj pe stadionulu din Dealul Spirii. În programul alcătuit de clubul Steaua este prevăzut ca în deschidere, de la ora 18, să se întîlnească Petrolul Ploieşti şi liderul seriei I a diviziei B, Progresul Bucureşti. În cel de al doilea meci, care va avea loc la lumina reflectoarelor, Steaua va primi replica formaţiei A.S. Armata Tg. Mureş.

Clubul sportiv Steaua a hotărît ca toate veniturile realizate cu acest prilej să fie donate în folosul familiilor sinistrate din judeţele calamitate.

REZULTATE DIN CAMPIONATUL REPUBLICAN AL JUNIORILOR ŞI ŞCOLARILOR

Iată cîteva rezultate din etapa disputată duminică în campionatul republican al juniorilor şi şcolarilor:

Dacia Oradea — Dinamo Zalău 2—1 (2—0), Torpedo Zărneşti — Viitorul Gheorghieni 6—1 (1—1), Unirea Cristurul Secuiesc — Chimia Oraş Victoria 3—3 (1—2), Chimia Făgăraş — Energia Braşov 2—0 (1—0), Topitorul Baia Mare — Chimistul Baia Mare 2—2 (0—1), Minerul Baia Mare — Victoria Carei 3—0 (2—0), Minerul Gura Humorului — Liceul nr. 2 Iaşi 0—1 (0—0), Independenţa Sibiu — Şoimii Sibiu 3—0 (0—0), A.S.A. Sibiu — A.S.A. Tg. Mureş 0—0, Sc. sp. Sibiu — Avîntul Reghin 6—0 (3—0), Metalul Buzău — Gloria C.F.R. Galaţi 4—0 (1—0), S.N. Oltenita — Petrolul Videle 4—0 (3—0), C.F.R. Paşcani — Textila Botoşani 6—2 (4—1), Delta Tulcea — Cimentul Medgidia 3—1 (1—0), Dinamo Bacău — Rulmentul Bîrlad 2—1 (0—0), Ştiinţa Bacău — Gloria Bîrlad 4—1 (0—0), Liceul cu specializare fotbal Bacău — Minerul Comăneşti 1—1 (1—0).

Tragerea la sorţi a sferturilor de finală ale „Cupei României"

● Deţinătorii „Cupei" îi vor înfrunta pe... campioni ● Două meciuri la Bucureşti şi două la Sibiu! Sferturile se vor juca în trei zile!

Aseară, la sediul Federaţiei române de fotbal, a avut loc tragerea la sorţi a sferturilor de finală ale „Cupei României". După stabilirea partidelor, delegaţii echipelor au căzut de acord asupra datei şi oraşului în care să se dispute meciurile.

Iată programul sferturilor de finală ale „Cupei României":

— **F.C. Argeş — Farul** se vor întîlni în ziua de duminică 14 iunie, la Bucureşti;

Steaua — U.T.A., joi 18 iunie, la Sibiu;

Dinamo Bucureşti — Jiul Petroşani, sîmbătă 13 iunie, la Sibiu;

— **Steagul roşu — Petrolul**, joi 18 iunie, la Bucureşti, pe stadionul Dinamo.

Conform regulamentului de disputare a „Cupei României", în caz de egalitate după 90 de minute, partida se va prelungi cu două reprize a cîte 15 minute. În cazul că egalitatea se va menţine şi după prelungiri, va avea loc tragerea la sorţi de către arbitru, în prezenţa căpitanilor celor două echipe.

Mîine, pe stadionul Progresul

REÎNTÎLNIRE CU FOŞTII JUCĂTORI

Clubul sportiv Progresul Bucureşti organizează o competiţie fotbalistică, dotată cu o cupă, rezervată foştilor jucători ai echipelor Steaua, Dinamo, Rapid şi, bineînţeles, al clubului din str. dr. Staicovici. Organizatorii au stabilit ca fiecare partidă să se desfăşoare pe durata de două reprize a cîte 40 de minute.

În primă etapă a competiţiei, care va avea loc mîine, pe stadionul Progresul, în deschidere, de la ora 16,30, vor evolua formaţiile Rapid şi Steaua. În continuare, de la ora 18, se vor întîlni echipele Progresul şi Dinamo. În pauze, sînt programate probe de atletism şi demonstraţii de lupte libere.

Toate veniturile realizate vor fi depuse în contul C.E.C. 2000.

În drum spre Sofia,

SELECŢIONATA DE TINERET JOACĂ AZI ÎN IUGOSLAVIA

După cum se ştie în capitala Bulgariei vor începe la 8 iunie întrecerile din cadrul „Cupei Balcanice" pentru echipele de tineret. Vor lua parte reprezentativele Albaniei, Greciei, Turciei, României şi Bulgariei.

În vederea participării la importanta competiţie fotbalistică a jucătorilor „sub 23 de ani", selecţionata ţării noastre a părăsit Capitala luni noaptea, făcînd o primă haltă în oraşul Priştina (Iugoslavia). Aici, azi după-amiază fotbaliştii români vor susţine o partidă de verificare în compania selecţionatei Serbiei. Cît priveşte componenţa lotului nostru, antrenorii C. Cernăianu şi N. Tătaru au avut unele probleme de rezolvat, deoarece Petreanu se află în faţa examenului de bacalaureat şi nu a putut face deplasarea, iar Iordănescu şi D. Georgescu sînt accidentaţi.

UN NOU SPECTACOL MUZICAL CU SUBIECTUL...: MEXICO '70

După succesul repurtat cu „Fotbal Mexico", George Mihalache şi Ciupi Rădulescu lucrează la „seria a II-a", intitulată „Aşa a fost la.. Mexico".

Spectacolul îşi propune să înfăţişeze noi aspecte comico-satirice din desfăşurarea Turneului final din Mexic.

Premiera va avea loc în stagiunea de vară.

Ultimele două zile la Concursul suplimentar Pronosport C.M.

Joi 4 iunie a.c. se închide vînzarea pentru concursul suplimentar Pronosport C.M. la care se atribuie din fond special importante premii constînd în autoturisme, frigidere, televizoare, magnetofoane, aparate radio ş.a.

Acum cînd sînt cunoscute cîteva rezultate ale meciurilor, participanţilor le este mai uşor să se fixeze asupra pronosticurilor.

Reamintim programul acestui concurs care cuprinde cele mai atractive meciuri din turneul final astfel:

I. România — Cehoslovacia
II. Uruguay — Italia
III. Belgia — U.R.S.S.
IV. Anglia — Brazilia
V. Bulgaria — R.F.G.
VI. Mexic — Salvador
VII. România — Brazilia
VIII. Suedia — Uruguay
IX. Peru — R.F.G.
X. Cehoslovacia — Anglia
XI. Mexic — Belgia
XII. Israel — Italia
XIII. Bulgaria — Maroc

● Tragerea Concursului Pronoexpres de astăzi va avea loc în Bucureşti, în Sala Clubului Finanţe Bănci, str. Doamnei nr. 2, cu începere de la ora 19,00.

Tragerea va fi radiodifuzată.

PRONOSPORT

PREMIILE CONCURSULUI Nr. 22 DIN 31 MAI 1970

CATEGORIA I: (13 rezultate) 171 variante a 273 lei;

CATEGORIA a II-a: (12 rezultate) 1.921 variante 57 lei;

Premiile de categoria a III-a avînd valoarea unitară sub plafonul minim de 20 lei nu s-au plătit, fondul fiind atribuit la categoria I şi a II-a conform regulamentului.

NU SE PUTEA ŞI ALTFEL?

POIANA CÎMPINA. O echipă cu vechi state de serviciu în divizia B. De ani de zile, această formaţie şi-a cîştigat simpatia multor iubitori ai fotbalului prin jocul practicat şi rezultatele dobîndite. Dar, Poiana se bucură de stima celor ce îndrăgesc fotbalul de pe meleagurile prahovene şi pentru că, de-a lungul anilor, ea a însemnat — îndeosebi pentru Petrolul Ploieşti — un important izvor de cadre. Foştii internaţionali Neacşu şi Zaharia, azi maeştri ai sportului, Bontaş, Iordache, Traian Popescu, şi de curînd, Moraru, au îmbrăcat tricourile divizionarei A Petrolul după ce şi-au făcut „rodajul" la Poiana. Sînt lucruri ce nu pot fi ignorate.

În acelaşi timp, echipa din Cîmpina a simţit nevoia unor completări a lotului, sau cînd anii s-au adunat, a unor întineriri. De unde să recruteze pe viitorii componenţi? Desigur, din echipa de juniori. Dar cînd nevoile erau mai mari trebuia să se apeleze şi la alte formaţii din oraş. La I.R.A, de pildă, care activează în divizia C. Aici sînt cîteva elemente care merită să joace în divizia B, le dau acest drept talentul, calităţile lor fizice, tinereţea Printre ei se află şi Gh. Străchioiu, originar din Breaza, în vîrstă de 23 de ani. În prezent, el este unul dintre cei mai buni jucători de la I.R.A. Cu ani în urmă, a fost junior la Poiana, dar atunci n-a confirmat şi n-a promis prea mult. A fost transferat la I.R.A. în 1968, cînd cei de la Poiana n-au uitat să ia şi o dezlegare „în alb" (asupra acestui gen de dezlegări vom reveni) şi iată că acum, după venirea din armată, cînd Poiana luptă din greu pentru evitarea retrogradării, responsabilii de aici s-au gîndit să-i ia din nou pe Străchioiu. N-ar fi nimic rău în aceasta Prietenul la nevoie se cunoaşte, mai ales că celor de la I.R.A. nu le ar conveni de loc ca Poiana să retrogradeze. Ceea ce a supărat a fost procedeul prin care s-a încercat să se rezolve situaţia. *Într-o zi, trei tovarăşi din conducerea asociaţiei Poiana au poposit la Breaza, la Străchioiu acasă. I-au promis marea cu sarea, l-au asigurat că nu va duce lipsă de nimic, că va primi ce vrea. În faţa tentaţiei, băiatul a rămas descumpănit. Nu a mai venit la antrenamente şi nici la serviciu. Mai tîrziu şi-a dat seama că ceva nu e în regulă şi şi-a anunţat antrenorul, pe Alexandru Banu. Auzind cum stau lucrurile, normal, cei de la I.R.A. s-au supărat. Un mod de colaborare de loc loial.* „Cînd se va termina campionatul Străchioiu va putea merge la Poiana", *ne-au spus cei de la I.R.A. Va trebui însă ca cei ce au procedat cu atîta nechibzuinţă să-şi revizuiască atitudinea.*

Constantin ALEXE

P. S. Am primit la redacţie un memoriu al asociaţiei sportive Poiana, semnat de P. Bunea — *preşedinte,* C. Hoitan — *secretar,* C. Băltăşescu — *preşedintele secţiei. Ne-am fi aşteptat ca în rîndurile trimise să se fi recunoscut, în mod autocritic, că procedeul folosit în cazul jucătorului Străchioiu a fost greşit, că lucrurile puteau fi rezolvate altfel. Dar de unde. Memoriul, se referă îndeosebi la... corespondentul nostru din Cîmpina, C. Virjoghie, care a semnalat ziarului faptele petrecute. După ce aruncă cuvinte grele, semnatarii memoriului ne cer să-l înlocuim pe corespondentul cîmpinean, care, chipurile, ar avea ceva cu... Poiana. Pe cine credeţi că-l propun în locul lui (n-o să credeţi)? Pe tov. C. Hoitan, secretarul asociaţiei Poiana, unul dintre semnatarii memoriului. Comentariile sînt de prisos*

C. Al.

sportul în lume

CASABLANCA:

Importante hotărîri la Congresul F.I.R.A.

● Date permanente pentru meciurile oficiale ● Programul competițional internațional adoptat în baza propunerilor făcute de delegația țării noastre ● Cum se va disputa „Cupa FIRA" pentru juniori în următorii ani ● Arbitri români pe lista „internaționalilor" ● Turneul selecționatei secunde în Franța

Reîntors de la Casablanca, unde a participat — în calitate de vicepreședinte al federației internaționale și de membru al Comisiei tehnice — la cel de al 18-lea Congres (ordinar și extraordinar) al F.I.R.A., tov. I. ISVORANU ne-a răspuns cu amabilitate la cîteva întrebări privind ordinea de zi și hotărîrile adoptate de importantul for rugbystic.

— Ce a determinat caracterul extraordinar al Congresului ?

— In primul rînd necesitatea impusă de nevoia de a se schimba unele articole ale Statutului F.I.R.A. privind datele de desfășurare a congreselor. Apoi — în aceeași ordine de idei — revizuirea unor articole referitoare la probleme organizatorice de funcționalitate a Comisiei tehnice.

— Din cîte știm, agenda de lucru a recentului Congres a fost deosebit de încărcată. Ce probleme vi se par a fi de interes general pentru cititorii „Sportului" ?

— Am să încerc, pentru început, să amintesc cîteva importante hotărîri care nu se referă la calendarul competițional. La congres s-a propus, și s-a adoptat, un program de obligații minime ale federațiilor naționale organizatoare ale întîlnirilor interțări. De asemenea, s-a propus și s-a trecut la modificarea modului de organizare a Comisiei tehnice F.I.R.A, în sensul că — începînd din acest sezon — toate federațiile naționale să fie reprezentate. Au fost mai bine definite sarcinile și atribuțiile acestei comisii în cadrul căreia vor funcționa subcomisii pe probleme (arbitri, antrenori, disciplină). A fost constituit, în cadrul Comisiei tehnice, biroul executiv al acesteia și un birou permanent la sediul F.I.R.A, din Paris. Ca urmare a necesităților federațiilor naționale cu privire la întocmirea calendarului competițional internațional, au fost modificate perioadele de desfășurare a Congreselor anuale ordinare. La Casablanca s-au elaborat și aprobat (N.R. : CA URMARE A PROPUNERILOR DELEGATULUI ROMÂN ÎNSĂRCINAT CU PREGĂTIREA ȘI PREZENTAREA UNUI REFERAT SPECIAL) principiile de alcătuire a unui calendar competițional cu date permanente de disputare a întîlnirilor oficiale inter-țări.

— Așadar, programul „Cupei FIRA" este cunoscut și definitivat, înțelegem în ideea expusă anterior. Ce date au fost stabilite pentru următoarele întîlniri ale echipei noastre reprezentative ?

— Vom juca la 25 octombrie cu Italia, în deplasare, la 29 noiembrie cu Franța, la București, la 11 aprilie 1971 cu Italia, la București, la 9 mai 1971 cu Marocul, la Casablanca. Să mai amintesc, în legătură cu „Cupa F.I.R.A." că au fost stabilite și seriile de calificare în grupele din care fac parte Belgia, Olanda, Spania, Portugalia și Cehoslovacia.

— Ce s-a hotărît în legătură cu „Cupa F.I.R.A." rezervată juniorilor, cunoscînd faptul că, din motive absolut obiective, ediția 1971 a competiției trebuia reprogramată ?

— S-a aprobat ca ediția care urma să se desfășoare în anul viitor în țara noastră să se dispute în Maroc, cea din 1972 în Italia, România preluînd organizarea ediției din 1973. La aceste întreceri participă echipe din Franța, Spania, Italia, Maroc, România, Cehoslovacia, R.F. a Germaniei și Portugaliq.

— Pentru a epuiza acest capitol al competițiilor internaționale, vă rugăm să-i informați pe cititorii noștri și despre proiectatul turneu al „secunzilor".

— In afara meciurilor oficiale, a fost perfectat un turneu în Franța (3—4 jocuri, între 18—30 septembrie) pentru echipa reprezentativă secundă a țării noastre. După cum se vede, multe și destul de dificile examene...

In încheierea interviului solicitat, tov. I. ISVORANU, secretar general al federației de rugby, ne-a mai informat că la Casablanca a fost aprobată și lista arbitrilor internaționali pentru sezonul 1970/1971, listă pe care figurează și arbitrii români Th. Witing și P. Niculescu, primul fiind, de altfel, programat să conducă meciul Franța-Italia (februarie 1971) din „Cupa F.I.R.A".

— d. g. —

Turul ciclist al Italiei a continuat cu desfășurarea etapei a 15-a (Casciana Terme — Mirandola, 215 km). Primul a sosit italianul Marino Passo, care a realizat timpul de 6 h 08:58.

In clasamentul general individual continuă să conducă belgianul Eddy Merckx.

In fotografie : plutonul este condus de Felice Gimondi ; în dreapta sa, Eddy Merckx.

Telefoto : AP—AGERPRES

14 victorii românești la „Regata Decize" (Franța)

Calaciștii și canoiștii români au dominat autoritar întrecerile regatei internaționale disputată sîmbătă și duminică la Decize (Franța), cucerind 14 locuri I, în compania sportivilor francezi și vestgermani. Iată cîștigătorii probelor : K 2—10 000 m : Vernescu — Sciotnic 47:04,3; K 1—10 000 m : D. Ivanov 53:05,2; C 2—10 000 m : Covaliov — Patzaichin 55:29,2; C 1 — 10 000 m : Samson Maxim 55:19,6; K 1 — 500 m: Vernescu 1:42,3; C 1 — 1 000 m: Patzaichin 4:01,0; K 2 — 500 m (F) Viorica Dumitru — Valentina Serghei 1:52,4; K 2 — 500 m: Vernescu — Sciotnic 1:36,8; C 2 — 1 000 m: Covaliov — Patzaichin 3:43,1; K 1 — 1 000 m: Sciotnic 3:43,1; K 2 — 1 000 m : Vernescu — Sciotnic 3:31,3 ; K 1 — 500 m (F) Viorica Dumitru 2:03,3; K 4 — 500 m : (F) Combinata România — Franța 1:46,4; K 4 — 1 000 m : Rujan, D. Ivanov, Turcaș, Iacob 3:04,4.

PE PERONUL GĂRII DE NORD, LA REÎNTOARCEREA POPICARILOR DE... AUR

(Urmare din pag. 1)

cea mai viu disputată ediție a C.M., au obținut pentru a treia oară consecutiv medalia de aur. Privirile entuziaste s-au îndreptat și spre cei doi tineri reușiteni, *Ilie Băiaș* și *Iosif Tismănaru* (care din cauza unui singur popic buclucaș, ce s-a clătinat dar n-a vrut să cadă, n-au urcat pe cel mai înalt loc de pe podium), spre firavul *Cristu Vînătoru*, laureat cu bronz, spre veteranii echipei naționale, *Ion Micoroiu* și *Petre Purje*, care tot datorită unui „băț" n-au putut aduce și ei o cupă la București.

După o ultimă oprire în fața aparatelor de fotografiat și a microfonului reporterului de la Radioteleviziune, sportivii sînt asaltați de suporterii lor, cu fel de fel de întrebări. Făcîndu-ne cu greu loc am ajuns în fața noii campioane a lumii. Cu respirația precipitată de emoție, *Cornelia* încearcă să ne descrie cum a obținut victoria, în cîteva cuvinte simple, dar edificatoare: *„Am ținut seama de toate sfaturile antrenorului, am văzut că-mi merge jocul și mi-am zis că n-am de ce să mă tem de vedetele arenei".*

Elena Trandafir, care din nou și-a onorat cartea de vizită, nu găsea cuvinte de laudă pentru a defini ambiția și dîrzenia cu care au jucat colegele ei, ca și despre riposta puternică dată de adversare. *Ilie Băiaș* și *Iosif Tismănaru*, cînd i-am întrebat ce-și amintesc de la Bolzano, ne-au spus că nu pot uita măiastra lovitură a lui H. Brautingam, perechea renumitului popicar din R.D. Germană, E. Luther, cînd la ultima figură, ce se poate dobori doar o dată la o mie, a realizat patru popice, tocmai cît era necesar pentru succes. Antrenorul băieților, *Ferdinand Popescu*, care nu s-a ținut de cuvînt aducînd două și nu... o medalie în țară, povestea că bilele, acele năstrușnice bile alunecoase, l-au îmbătrînit cu cel puțin zece ani ; în timp ce *Alexandru Andrei* a replicat în glumă: *„Pe mine, fetele m-au îmbătrînit, așa că tu ai să ieși înaintea mea la pensie".*

În încheierea acestor însemnări, făcute pe peronul Gării de Nord la sosirea popicarilor, iată o scurtă declarație a conducătorului delegației, tov. *Gh. Bălan*, președintele F.R.P.: *„Calitatea întrecerilor și aprigă luptă pentru cele șase titluri puse în joc au fost principalele caracteristici ale actualei ediții a C.M. Reprezentanții României au confirmat clasa înaltă a jocului de popice din țara noastră, aducînd cu ei trei din cele șase titluri ale lumii, două medalii de argint, una de bronz și nouă cupe. Acest bilanț ne va da aripi și am convingerea că nu va fi ultimul succes de asemenea proporții".*

ILIE NĂSTASE INVINS DE CLIFF RICHEY

PARIS, 2 — Primul tenisman român, Ilie Năstase, l-a întîlnit în sferturile de finală ale campionatelor internaționale ale Franței, care se desfășoară pe terenurile de la Stade Roland Garros, pe redutabilul tenisman american Cliff Richey.

După o partidă foarte viu disputată, în care Richey a jucat foarte bine, victoria i-a revenit în patru seturi : 7-5, 9—7, 4—6, 6—3.

Cliff Richey s-a calificat astfel în semifinale.

OLLE RITTER — O NOUĂ TENTATIVĂ ASUPRA RECORDULUI OREI

ROMA 2 (Agerpres). — Ciclistul danez Olle Ritter, care participă în prezent în Turul Italiei a declarat ziariștilor că probabil la încheierea competiției (9 iunie) va pleca în Mexic. Ritter intenționează să facă o tentativă pentru a dobori recordul mondial al orei care-i aparține cu rezultatul de 48,653 km.

SUCCESUL CĂLĂREȚILOR PETROLIȘTI

Întîlnirea hipică dintre călăreții clubului Petrolul Ploiești și reprezentanții orașului Russe — cu participarea, în afara punctajului general, a călăreților bucureșteni de la Steaua, Dinamo și Centrul de călărie — s-a încheiat cu victoria detașată a reprezentanților clubului Petrolul Ploiești. Iată rezultatele :

PROBA NR. 1 (înălțime 1,20 m; 36 concurenți) : 1. A. Kadar (Petrolul) cu calul Bicaz 0 p penalizare — 44,9; 2. E. Boiangiu (Centrul călărie București) cu calul Colonel 0 p — 46,3; 3. A. Donescu (Steaua) cu calul Năsturaș 0 p 46,7; 4. D. Loneanu (Steaua) cu calul Viorica 0 p — 47,7; 5—6. Manuela Firșirotu (Centrul căl. Buc.) cu calul Fildeș și A. Kadar cu calul Jambon 0 p — 51,5. PROBA NR. 2 (înălțime 1,30 m; 26 concurenți — după baraj) : 1. A. Stoica (Petrolul) cu calul Pik-up, 2. C. Ilin (Steaua) cu calul Viteaz, 3. A. Donescu (Steaua) cu calul Graur, 4. E. Ionescu (Dinamo) cu calul Gama, 5. P. Andreev (Russe) cu calul Tamburg, 6. S. Karavasiliev (Russe) cu calul Esetra. PROBA NR. 3 (înălțime 1,30 m; 36 concurenți — după baraj): 1. E. Boiangiu cu calul Colonel 0 p — 31,4; 2. A. Stoica cu calul Spumos 0 p — 39,9; 3. I. Manole (Centrul căl. Buc.) cu calul Sarajevo 0 p — 34,4; 4. A. Kadar cu calul Jambon 0 p — 34,9. PROBA PE ECHIPE (după baraj) : 1. Petrolul (Mihăilescu, Burghelea, Stoica, Antemia), 2. Dinamo, 3. Steaua, 4. Russe.

F. Ț.

ÎNOTĂTORII CANADIENI ADUC O ECHIPĂ PUTERNICĂ ÎN EUROPA

Înotătorii canadieni se pregătesc intens pentru turneul pe care-l vor întreprinde în această vară pe continentul european. De altfel, federația de specialitate din această țară a anunțat participarea cîtorva campioni și recordmani la „Concursul celor 7 coline" (Italia), „Concursul națiunilor" (Austria) și este pe cale de a perfecta o întîlnire amicală Canada—Franța.

Cu prilejul campionatelor naționale de primăvară, desfășurate în piscina de 50 m din Winnipeg s-au înregistrat o serie de rezultate remarcabile, ce confirmă progresul sportivilor canadieni în ultima vreme. Iată cîteva dintre ele : *Bob Kasting* 54,5—100 m liber; *Ralph Hutton* 1:58,5 — 200 m, 4:12,0 — 400 m și 16:40,5 — 1500 m liber ; *Bill Mahoney* 68,7 — 100 m și 2:31,2 — 200 m bras; *McDonald* 57,6 — 100 m și 2:13,1 — 200 m delfin; *Ron Jacks* 58,2 — 100 m și 2:11,6 — 200 m delfin; *George Smith* 2:14,0 — 200 m și 4:52,9 — 400 m mixt; *Angela Coughlan* 60,7 — 100 m și 2:11,8 — 200 m liber ; *Donna Maria Gurr* 69,4 — 100 m și 2:29,0 — 200 m spate; *Sue Smith* 67,5 — 100 m, 2:32,1 — 200 m delfin; 2:32,0 — 200 m și 5:24,5 — 400 m mixt.

Cei mai buni înotători australieni selecționați în vederea Jocurilor Britanice (luna iulie la Edinburg), au participat la cîteva concursuri de verificare în Republica Sud-Africană. Iată cîteva rezultate de la aceste întreceri : Greg Rogers 1:58,1 — 200 m și 4:17,2 — 400 m liber; Don Finlay 2:11,0 — 200 m delfin; Karen Muir (R.S.A.) 68,3 — 100 m și 2:27,8 — 200 m spate; Lynn Watson 68,9 — 100 m spate; Alison Mabb 67,5 — 100 m delfin.

TURNEUL DE ȘAH DE LA BALATON

BUDAPESTA 2 (Agerpres). — Numai trei partide s-au terminat în runda a 8-a a turneului internațional feminin de șah de la Balaton (Ungaria). Margareta Teodorescu a cîștigat cu albele la Finta, Todorova a învins-o pe Hojdarova, iar Porubszky a remizat cu Sinka. În clasament conduce Zatulovskaia (U.R.S.S.) cu 6 puncte și o partidă întreruptă, secundată de Veroczi (Ungaria) — 5 p.

În turneul de tineret conduce Hula (Iugoslavia) cu 6 puncte din 7 posibile.

PRINTRE CORZILE RINGULUI

● Congresul A.I.B.A. de anul acesta va avea loc la Paris în cursul ultimei săptămîni a lunii octombrie. Se așteaptă participarea reprezentanților a 60 de federații naționale de box.

● Echipa națională de box amator a Franței întreprinde în cursul acestei luni un turneu în Balcani. Reprezentanții cocoșului galic vor boxa la 21 iunie la Sofia cu echipa Bulgariei și — la 26 iunie — la Atena, cu echipa Greciei. În selecționata Franței figurează, printre alții, cunoscuții boxeri Khalouff, Aldo Cosentino, Lainé, Ruocco, Alain Victor.

● La Padova s-a disputat întîlnirea internațională de box dintre selecționatele Italiei și Cehoslovaciei. Pugiliștii italieni au terminat învingători cu scorul de 14—2. În 4 meciuri boxerii italieni au cîștigat înainte de limită.

REÎNTÎLNIREA FOSTELOR GLORII ALE FOTBALULUI EUROPEAN

IUGOSLAVIA — EUROPA 3—2

BELGRAD, 2 (Agerpres). — La Belgrad, în fața a 35 000 de spectatori, s-a disputat meciul de fotbal între două selecționate de veterani : echipa iugoslavă și echipa Europei. Au învins iugoslavii cu 3—2 (2—1), prin golurile marcate de **Vukas** (2), **Valok**, respectiv **Kopens** și **Piantoni**. Au jucat formațiile : Iugoslavia : **Beara — Stankovici, Kolici, Ceaikovski, Horvat, Boșkov, Ognanov, Milutinovici, Vukas, Bobek (Valok), Kostici; EUROPA : Grosics — Buzanski, Novak, Matrai, Pluskal, Masopust, Kopens, Șalnikov, Bozsik, Puskas, Mers. Au mai jucat Piantoni, Malgalis, Hidegkuti.**

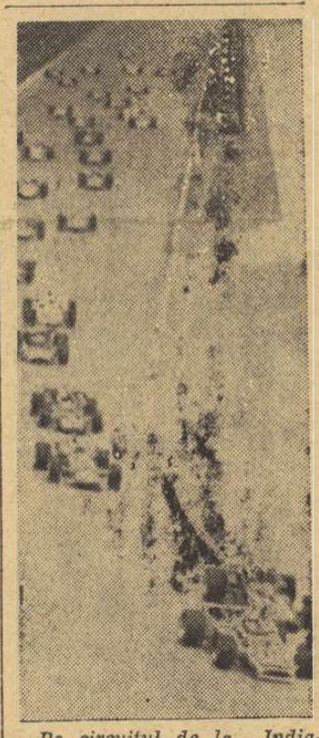

Pe circuitul de la Indianapolis (S.U.A.) s-a disputat clasica cursă automobilistică de 500 de mile. Victoria a revenit americanului Al. Unser care, concurînd pe o mașină „Colt-Ford", a realizat o medie orară de 250,654 km. Pe locurile următoare s-au clasat Mark Donahue pe „Lola-Ford", Dan Gurney pe „Eagle-Effenhauser", Donnie Allison pe „Eagle-Ford" etc. Cel mai rapid tur (4 km) a fost realizat de Joe Leonard pe „Colt-Ford", care a obținut o medie orară de 270,024 km.

Fotografia de mai sus prezintă un aspect al cursei.

Telefoto : A.P. Agerpres

VOLEIBALIȘTII CEHOSLOVACI ÎNVINGĂTORI LA MELICE

Turneul internațional de volei masculin de la Melice (Polonia) a fost cîștigat de reprezentativa Cehoslovaciei, care în meciul decisiv a învins cu scorul de 3—1 (15—13, 12—15, 15—10, 16—14) echipa Poloniei. Într-un meci pentru locurile 3—4, selecționata secundă a Poloniei a dispus cu 3—1 (13—15, 15—8, 15—13, 15—4) de formația Bulgariei.

3 IUNIE 1950 — ANNAPURNA, PRIMUL VÎRF DE 8000 m ERA CUCERIT

DOUĂ DECENII DE LA O MARE VICTORIE A ALPINIȘTILOR FRANCEZI

3 iunie 1950... Zorii zilei găsesc doi alpiniști agățați de stîlpii cortului zgîlțîit de rafalele puternice ale vîntului care mătură pantele superioare ale muntelui Annapurna, unul din cele 14 vîrfuri din Himalaya care depășesc înălțimea de 8.000 metri.

Ora 6... Maurice Herzog și Louis Lachenal — căci ei sînt cei doi alpiniști din echipa de vîrf a expediției franceze pe Annapurna — părăsesc cortul și se îndreaptă spre vîrful muntelui de care îi mai despart aproape 700 m diferență de nivel.

Vîntul a slăbit dar un ger pătrunzător se face simțit, deși cei doi au îmbrăcat toate hainele de care dispuneau.

Gîfîind din greu, făcînd pauze ca să-și recapete suflul și pentru a-și bate picioarele ce începeau să degere, Herzog și Lachenal cîștigă înălțimea cu o exasperantă încetineală. La fiecare pas ei trebuie să-și adune toată voința, toată dîrzenia de încercați oameni de munte...

După 3—4 ore, alarmat de insensibilitatea picioarelor — degerate — Lachenal se oprește:

— Dacă eu mă întorc, tu ce faci ?

— Merg mai departe singur !

Tăcuți, aproape fără să bage de seamă uimitoarea lume din jur, cei doi continuă să urce. La prinz siluetele lor se profilează pe cupola de gheață a primului vîrf de 8.000 de metri pe care omul reușește să-l cucerească.

Urmează o coborîre dramatică pînă la micul cort unde cei doi învingători ajung în chip de sloiuri de gheață. Lionel Terray și Gaston Rebuffat — din echipa de sprijin — îi întîmpină și toată noaptea se vor lupta să readucă circulația în picioarele și mîinile degerate ale prietenilor și tovarășilor lor. Viscolul dezlănțuit — prevestitor al sosirii musonului peste piscurile Himalayei — va transforma coborîrea din ziua de 4 iunie și noaptea care i-a urmat — petrecută într-o crevasă — într-o adevărată tragedie. Dar oamenii au fost mai tari ca muntele și pînă la urmă prima expediție care reușește să cucerească un „optmiar" se salvează.

Pe drumul întoarcerii, sub bisturiul medicului, Herzog și Lachenal, eroii acestei performanțe care va rămîne o piatră de hotar nu numai în istoria alpinismului, ci și în istoria cuceririi pămîntului de către om, vor pierde pe rînd degetele de la picioare și, — Herzog — cea mai mare parte a degetelor de la mîini. Alături de efortul — uneori supraomenesc —, de clipele de deznădejde și de suferințe, acesta a fost prețul cu care cei doi alpiniști au plătit performanța care a acoperit de glorie și pe participanții la expediție și sportul francez revenit (după o primă încercare realizată în 1936) pe scena epopeicei bătălii pentru ștergerea ultimelor puncte albe de pe suprafața pămîntului.

În perspectiva timpului, astăzi cînd se aniversează două decenii de la această performanță, dimensiunile ei ne apar în reala lor valoare.

Cucerind Annapurna, alpiniștii francezi au dovedit că și în atmosfera rarefiată a marilor înălțimi omul poate să facă eforturi și să învingă. Realizînd această performanță într-un timp record (o singură lună), pe un munte pînă atunci văzut de om doar de la depărtare și cartografiat greșit, alpiniștii francezi au demonstrat că și expedițiile „ușoare" pot învinge. Ei aveau să fie de altfel imitați. Pentru a se asigura securitatea alpiniștilor, pentru a se evita mai ales efectele gerului (sporite la mare altitudine de dificultățile întîmpinate de circulația sîngelui) se va acorda însă o grijă sporită echipamentului. Rezultatele vor fi cele așteptate : după ce omul a avut nevoie de mai bine de cinci decenii pentru a ajunge să pășească pe primul vîrf de 8.000 metri, în următorii 14 ani vor fi cuceriți toți ceilalți 13 „optmiari".

Drumul spre vîrful Annapurnei (8.078 m), a fost deci drumul spre cucerirea și celui de-al 3-lea pol al pămîntului cum se obișnuiește să se spună. Everestului care cu cei 8.848 metri ai săi reprezintă cea mai mare înălțime a pămîntului.

Acum, după două decenii, cînd răsunetul mondial al cuceririi Annapurnei s-a stins, rămînînd ca toate marile realizări acoperite de timp o pagină de istorie, să vedem ce s-a întîmplat cu cei opt membri ai acestei expediții care fără îndoială merită calificativul de eroică.

Maurice Herzog — de curînd ales membru al C.I.O. — și Louis Lachenal (în dreapta) eroii primei cuceriri a unui munte de peste 8000 m, fotografiați în 1955 cînd au refăcut echipa și au escaladat al doilea vîrf al Alpilor, Mont Rose.

Louis Lachenal, unul dintre cei care au cucerit vîrful și a plătit tribut muntelui partea anterioară a labelor picioarelor, după ce a terminat calvarul a 20 de operații și al reeducării și-a reluat meseria de ghid de munte și instructor de schi. O uriașă crevasă care i-a tăiat drumul — pe schiuri — într-o recunoaștere pe „Valea Albă" (cel mai mare ghețar al Mont-Blancului) a curmat însă în 1955 firul vieții acestui deosebit de dotat alpinist.

Dispariția lui a fost precedată de cea a doctorului Oudot (accident de automobil în 1952) și urmată de cea a inginerului Couzy (1958) victimă a unui bolovan desprins din perete în timpul unei escalade.

Lionel Terray a devenit marele căpitan al alpinismului francez, rămînînd pînă în 1965 în fruntea expedițiilor care au realizat răsunătoare victorii pe toți munții mari ai lumii din Himalaya și pînă în Alaska. Un accident pe un perete din munții Vercors — vecinii orașului natal Grenoble — a răpus și pe acest Hercule al alpinismului modern.

Rebuffat, ghid și autor de cărți de alpinism și Ichac, fotoreporter și cineast, continuă să-și exercite meseriile legate de munții care le-au adus atîtea bucurii, în timp ce Schatz a revenit la ocupații mai pașnice.

În fine, Maurice Herzog, conducătorul expediției, omul prin a cărui voință de fier a fost cucerită Annapurna, zeița abundenței, cum îi spun localnicii, după calvarul zecilor de operații, și-a reluat activitatea ca modest alpinist amator, dar a urcat pe scara ierarhiei sociale ocupînd din 1958 pînă în 1966 funcția de ministru al tineretului și sporturilor în guvernul francez și apoi pe cea de deputat-primar al Chamonixului. În anul acesta al aniversării celor două decenii de la cucerirea Annapurnei — frumoasă coincidență — Maurice Herzog a avut cinstea să fie ales ca membru al Comitetului Olimpic Internațional.

În încheiere și ceva despre Annapurna : în cei douăzeci de ani care au trecut de cînd primii alpiniști au înfruntat acest munte, alte 6 expediții (3 vest-germane și 3 engleze) au încercat să refacă ascensiunea, dar nu au reușit. A trebuit să se apropie aniversarea, pentru ca la 20 mai 1970, doi membri ai unei expediții anglo-nepaleze (Henry Day și Jerry Owens) să pășească pe cupola de gheață a primului munte de 8.000 metri cucerit de om.

Gh. EPURAN

FRAȚII MANG SUSPENDAȚI !

● O PERFORMANȚĂ DE VALOARE MONDIALĂ A HALTEROFILULUI VEST-GERMAN UWE KLICHE

Recent s-au desfășurat la Fellbach campionatele de haltere ale R.F. a Germaniei. Un rezultat de valoare mondială a fost obținut de Uwe Kliche, la categoria semimijlocie, care a totalizat 442,5 kg. Rezultate bune au realizat și Kneissl la cat. mijlocie (442,5 kg) și Günther Wu la cat. grea (515 kg.) La întreceri nu au luat startul frații Mang.

Recordmanul mondial la juniori, Rudolf Mang este suspendat de federație pentru că a participat la cîteva demonstrații fără aprobarea forului suprem, unde s-a accidentat. El nu figurează pe lista lotului vest-german care va lua startul la apropiatele campionate europene. Xaver Mang nu a participat la campionate acuzînd un accident pe care însă nu l-a putut justifica ! Pentru acest motiv, Federația de specialitate l-a suspendat pînă la sfîrșitul anului.

TELEX ● TELEX ● TELEX ● TELEX ● TELEX

Halterofilul sovietic Aleksandr Konovalenko (cat. grea) a stabilit un nou record mondial („smuls") cu performanța de 148 kg.

■

In concursul atletic de la Madrid, Liesel Westermann a aruncat discul la 62,02 m.

■

Concursul internațional de călărie de la Lucerna s-a încheiat cu victoria englezoaicei Marian McDowell, care a concurat pe „Sweet Control", încheind parcursul în 72,7 cu 0 p penalizare. Pe locurile următoare : elvețianul Hans Moehr cu „Roderick" 76,6 și americanul William Steinkraus cu „Bold Ministrel" 81,0.

■

După 9 etape, în „Turul Angliei" conduce polonezul Mikolajczik, urmat la 2:11,0 de olandezul Koning. Etapa a IX-a Warley-Malvern (158 km) a fost cîștigată de irlandezul Doyle în 3h.49:42.

■

Campionatul european de carting desfășurat la Ljubljana s-a încheiat cu succesul sportivei belgiene François Goldstein 100 p, urmată de Hans Heyer (R.F.G.) 96 p și J.L. Iperti (Monaco) 93 p.

■

La Tananarive : Italia — Republica Malgașă 17—9 (11—9) într-un joc amical de rugby. *Două meciuri de fotbal :* în „Cupa Rappan", Jilina (Cehoslovacia) — a învins cu 3—0 în deplasare pe F.C. Waregen (Belgia); în „Cupa Europei Centrale", Vasas Budapesta — Slavia Praga 1—0.

■

Cea de a 12-a ediție a concursului internațional de spadă dotat cu „Cupa Charles Martel" s-a încheiat, la Poitiers (Franța), cu victoria scrimerului sovietic Evgheni Kris, care l-a învins în meci de baraj cu 5—2 pe compatriotul său Zagitski. Pe echipe primul loc a fost ocupat de U.R.S.S. cu 15 puncte.

Tiparul : I. P. „Informația", str. Brezoianu nr. 23—25, București

40368

PROLETARI DIN TOATE ȚĂRILE, UNIȚI-VĂ!

Redacția și administrația : str. Vasile Conta nr. 16, tel. 11.10.05 interurban 72 și 286. Telex sportrom buc. 180.

sportul

ZIAR AL CONSILIULUI NAȚIONAL PENTRU EDUCAȚIE FIZICĂ ȘI SPORT

Anul XXVI — Nr. 922 (6356) Joi 4 iunie 1970

Bobby Charlton și Dembrovschi își dispută balonul, sub privirile lui Ball și Nunewiller.

0-1 cu Anglia

ONORABIL, DAR NU ȘI LINIȘTITOR...

Astfel putem caracteriza, în cîteva cuvinte, starea de spirit pe care am încercat-o noi, mica delegație română care a trăit, pe viu, desfășurarea partidei dintre Anglia și România, meci inaugural în „grupa morții" de la Guadalajara — cum teribil de plastic și de sugestiv a denumit-o un confrate mexican.

Onorabil — pentru că un 0—1 în fața campionilor mondiali en-titre nu deranjează niciodată un outsider, neliniștitor — pentru că de această dată cincumstanțele ne-au fost mai favorabile ca oricînd, raportînd la condițiile unui joc disputat pe teren neutru; înainte de toate, am avut de partea noastră publicul, un public temperamental, palpitînd și încurajînd, din primul minut, sora sa latină; ne-am bucurat — s-o recunoaștem deschis — de un arbitraj excelent, care n-a îngăduit aproape nimic; în sfîrșit, am avut șansa — aproape unică — de a întîlni o echipă a Angliei într-o zi mai puțin fericită, cu umerii parcă apăsați de un trofeu despre care mulți spun că este mai degrabă însușit decît cucerit...

Da, marți, pe „Jalisco de Guadalajara", Anglia nu a fost o echipă invincibilă, sau — devenind mai modești — nu a fost o echipă în fața căreia un meci egal să fie de domeniul fanteziei.

Mai mult decît un „draw" însă, tricolorii n-au îndrăznit, și timp de 65 de minute — interval în care tabela de marcaj arăta scor alb — ei au procedat la un joc lent, de excesivă temporizare, cu trimiterea — pînă la exasperare — a balonului înapoi și lateral, chiar și atunci cînd defensiva engleză „descoperea" veritabile culoare.

După primirea golului, concepția tactică a echipei a devenit cu atît mai evident deficitară cu cît, surprinzător, conducerea tehnică, în loc să introducă imediat în teren doi jucători cu forțe proaspete, a zăbovit minute în șir, luînd o singură hotărîre și aceea

(Continuare în pag. a 3-a)

COMENTARIUL ZILEI...

René Hauss, unul dintre antrenorii belgieni, care însoțesc în Mexic echipa „diavolilor roșii", a afirmat în fața ziariștilor că determinantă în apropiata ierarhizare din cadrul celor patru grupe, va fi tăria cu care fiecare din cele 16 finaliste va crede în propriile șanse. El aducea, astfel, pe tapet, rolul factorului subiectiv, psihic, al mobilizării totale în seria disputelor pe care, desigur, fiecare echipă o dorește cît mai lungă, prelungită spre fazele finale ale campionatului mondial.

Și că antrenorul belgian are dreptate o dovedesc chiar și aceste prime rezultate din focul bătăliei din Mexic pentru Cupa Jules Rimet. Pentru echipa Angliei, meciul de debut — primul contact cu un public apriori nesimpatizant — avea o miză deosebită, chiar dacă din tabăra sa s-au auzit voci care spuneau că nu se tem de atacul românilor. Aceasta însemna, însă, implicit, că sistemul defensiv al echipei noastre, tactica ei de joc, ridicau dinainte, pe baza întîlnirilor anterioare, multe semne de întrebare fiilor Albionului. Așa s-a și întîmplat marți după amiază la meciul inaugural al grupei de la Guadalajara, la care am fost martori, ceea ce l-a și determinat pe sir Alf Ramsey să aprecieze, cu o evidentă tentă de mulțumire a celui ce răsuflă, în sfîrșit, ușurat: „Am învins pe merit un adversar enervant prin modul în care s-a apărat".

Și dacă echipa noastră ar fi

(Continuare în pag. a 3-a)

Corespondențe prin telex de la trimișii noștri speciali

C. FIRANESCU
și
G. NICOLAESCU

ACȚIUNI ENERGICE DE REFACERE ACOLO UNDE APELE AU DISTRUS

Zilele de muncă grea ale Sighișoarei

Dacă străbați centrul Sighișoarei, te întîmpină din pragul fiecărei curți și case, o activitate febrilă, un zumzet neîntrerupt de muncă. Bărbați, femei și copii, gravi dar hotăriți, se străduiesc să șteargă de pe fețele caselor urmele dezastrului lăsat de furia Tîrnavei.

Umezeala, care stăruie încă pînă deasupra trotuarului, este unul din semnele care indică cota primejdiei trecute. In curți — somiere, perne, plăpumi, materiale didactice și multe altele încearcă să se zvînte sub soarele binevoitor, în timp ce prin unghere ascunse un strat gros, negru și moale de mîl acoperă încă zonele mai puțin umblate. Cartierele greu lovite, ca de exemplu strada Clujului, „7 Noiembrie", Tîrgul de vite își arată zidurile prăvălite, colțurile de casă, cărămizile și scîndurile amestecate cu noroiul clisos și fetid. Dar, **în neorînduiala haotică lăsată de ape mîna și mintea omului începe să pună ordine. Incet dar sigur, totul revine la normal.** Pe lîngă cele 113 case distruse și 150 grav avariate, pe lîngă unitățile productive scoase din funcțiune, și bazele sportive ale orașului au fost acoperite de ape provocîndu-le pagube apreciate la aproape 400 000 lei. Strandul asociației Știința, cu cabine noi, o mică bijuterie modernă în cadrul medieval al orașului, este încă acoperit de mîl. Cabinele, dușurile, instalațiile electrice au fost măturate de ape. Popicăria asociației Textila, inundată pînă la tavan, se usucă și se eliberează de coaja groasă de nămol. Terenurile de handbal și tenis ale asociației Voința, distruse, cu stîlpii de beton dezrădăcinați și prăbușiți, arată ca o gură hîdă.

Urgențele au îndreptat șuvoiul de energie patriotică, salvatoare, spre punctele cheie, nodale, ale orașului pentru punerea în funcțiune a unităților industriale, comerciale, a întreprinderii de apă și electricitate, pentru adăpostirea celor greu loviți de calamitate.

Acum a venit și rîndul bazelor sportive avariate. Toate sălile de gimnastică ale orașului au fost eliberate de noroi, spălate și uscate, aflîndu-se în stare de funcționare. Oameni cu tărgi (confecționate prin bunăvoința întreprinderilor Nicovala, Faianța, a cooperativelor Sporul și Prestarea) așteaptă uscarea progresivă a mîlului care, decupat în felii geometrice, este îndepărtat de pe suprafața fostelor terenuri sportive. Totul se trezește și revine la viață.

Și totuși, activitatea sportivă nu putea rămîne paralizată. **Prin muncă patriotică, inițiată de Consiliul municipal pentru educație fizi-**

Mihai BIRA

(Continuare în pag. a 2-a)

CONSILIULUI NAȚIONAL PENTRU EDUCAȚIE FIZICĂ ȘI SPORT DIN ROMÂNIA — BUCUREȘTI

Sîntem mîhniți să aflăm veștile rele despre inundațiile catastrofale din țara dumneavoastră. Vă asigurăm de întreaga noastră compasiune.

Hans BANGERTER
Secretar general al U.E.F.A.

Berna, iunie 1970.

★

Profund afectați de dramaticele evenimente a căror victimă este România, vă exprimăm sentimentele noastre frățești de solidaritate.

FEDERAȚIA SPORTIVA MUNCITOREASCA DIN FRANȚA (F.S.G.T.)

Geoff Hurst — autorul golului victorios — într-unul din nenumăratele lui dueluri aeriene cu Sătmăreanu.

4-7 iunie la Mangalia

FINALA „CUPEI ROMÂNIEI" LA OINĂ

„Cupa României" la oină, competiție care angrenează an de an în întreceri tot mai multe echipe de la orașe și, îndeosebi, de la sate, a ajuns în faza finală. Șase formații și anume: Avîntul Frasin (jud. Suceava), Viața Nouă Olteni (jud. Teleorman), Biruința Gherăești (jud. Neamț), Avîntul Curcani (jud. Ilfov), Dinamo București și Drum Nou Boureni (jud. Dolj), s-au calificat pentru finală. Alături de acestea, își vor disputa întîietatea, între 4—7 iunie, pe stadionul din Mangalia, echipa Combinatului Poligrafic București, deținătoarea trofeului, precum și formațiile Tricolorul B. Mare și Torpedo Zărnești, invitate de biroul federal direct la finală, ținîndu-se seama de valoarea sportivilor care urmau să participe la zona de la Beiuș, anulată din cauza calamităților.

Organizatorii F.R.O. și comisia de specialitate din județul Constanța au luat toate măsurile ca partidele să se desfășoare în cele mai bune condițiuni. Fondurile strînse cu această ocazie vor fi atribuite familiilor sinistrate.

ancheta sportul

La ce cote-și cum-se poate ridica BASCHETUL ROMÂNESC ?

OPINII SUB PANOU

Puține sînt sporturile — poate și beneficiare ale unor împrejurări particulare (interes și popularitate restrînsă, valori limitate etc.) — în care, în planul performanței, nu se produc, de-a lungul anilor, ținuturi spectaculare spre afirmare, chiar consacrare mondială, dar și stagnări, ori — cu și fără motive — seceturi îngrijorătoare, citeodată ajunse la limita impasului cronic.

Este, acest din urmă stadiu de involuție, cazul baschetului românesc, cu ani în urmă izvor de neuitate povestiri despre pasiune și dăruire sportivă, despre PERFORMANȚE CARE ÎNCĂLZEAU INIMI ȘI PUNEAU TEMELII UNOR VISURI ÎNDRĂZNEȚE, astăzi aflat undeva nu prea departe de pragul anonimatului internațional.

Și totuși — poate tocmai de aceea — baschetul a reintrat în actualitate — a drept într-o anumită factură — forum de răspundere ale mișcării noastre sportive mobilizîndu-se PENTRU A FACE LUMINĂ ÎN INDESCIFRABILA ZONĂ DE SUB PANOUL BASCHETULUI ROMÂNESC.

Nu este ora murmurelor, a protestelor, a explicațiilor de circumstanță, a văicăreilor.

Este ora adevărului.

Incă din 1967, documentele Conferinței pe țară a C.N.E.F.S. făceau sublinierea că baschetul continuă să fie una din ramurile sportive rămase în urmă. Trei ani mai tîrziu, în raportul Plenarei C.N.E.F.S. din 3 februarie, aceleași grave deficiențe organizatorice, de selecție și pregătire. Recent, în Comitetul executiv al C.N.E.F.S. și, ulterior, în plenara federației de specialitate AU FOST DEZBĂTUTE ȘI ANALIZATE, CU REMARCABILĂ EXIGENȚA, CAUZELE CARE MENȚIN BASCHETUL ROMÂNESC LA COTE

(Continuare în pag. a 2-a)

Internaționalele de tir

„ȚINTAȘII NOȘTRI AU O OCAZIE UNICĂ DE AFIRMARE"

Declară antrenorul emerit PETRE CIȘMIGIU

- **Intrecerile de la Tunari — principal criteriu de selecție pentru mondiale**
- **Importante hotărîri ale Comitetului tehnic al U.I.T.**
- **Probe feminine la J.O. de la Montreal ?**

Zilele trecute s-a înapoiat la București antrenorul federal de tir, ing. Petre Cișmigiu. Cunoscutul tehnician român a participat, de curînd, la o ședință a Comitetului tehnic al U.I.T. care s-a ținut la Montreux (Elveția), după care a efectuat o vizită de lucru la Barcelona și Palma de Mallorca.

— Ce este demn de reținut de pe destul de aglomerata agendă pe care ați avut-o de parcurs în cadrul lucrărilor Comitetului tehnic al Uniunii Internaționale de Tir, al cărui membru sînteți ?

— In primul rînd a fost ascultată o dare de seamă prezentată de dl. Michael Tipa

C. COMARNISCHI

(Continuare în pag. a 2-a)

MECI DE DIVIZIA A LA HANDBAL, AZI ÎN CAPITALA

Progresul — Voința Odorhei

Pe terenul central Progresul din Capitală (str. Dr. Staicovici) se dispută astăzi, începînd de la ora 18, meciul de handbal feminin dintre formațiile Progresul București și Voința Odorhei. Partida este una dintre cele trei restanțe ale diviziei A și este hotărîtoare în disputa pentru evitarea retrogradării.

ECHIPAJE ROMÂNEȘTI PREZENTE LA DOUĂ MARI REGATE DE CANOTAJ

Reprezentativa noastră masculină de canotaj a părăsit ieri Capitala, pe calea aerului, pentru a participa la o importantă competiție internațională : „Regata Moscova". Au făcut deplasarea 23 de sportivi care vor lua startul, simbătă și duminică, în cinci probe : schif dublu, 2+1, 2 f.c., 4+1 și 4 f.c.

Tot ieri s-au deplasat în capitala Cehoslovaciei 16 canotoare, pentru tradiționalul concurs „Regata Praga", programat — de asemenea — la sfîrșitul acestei săptămîni.

IN PAG A 4-A

ȚIRIAC—NĂSTASE ÎNVINGĂTORI LA ROLAND GARROS

Patrulaterul de sabie de la București

UN CAMPIONAT MONDIAL LA... SCARĂ REDUSĂ

La start, patru dintre finalistele C. M. din Cuba

„Plecăm la București pentru a participa la un campionat mondial la scară redusă..." Observația sabrerilor italieni este firească. **Pe planșele de la Floreasca vor fi prezente, simbătă și duminică, patru dintre fruntașele lumii în proba de sabie :** echipele R.S.F.S.R. (de fapt, a Uniunii Sovietice, clasată pe primul loc la C.M. din Cuba), Poloniei — locul 2, Italiei — locul 4 și României — locul 5. **Nu lipsește decît 4-ul Ungariei pentru ca la această inedită întrecere sportivă să se alinieze cele mai redutabile formații de sabie de pe glob.**

O asemenea prezență selectă onorează scrima românească și în mod special pe sabrerii noștri, a căror valoare în continuă creștere a fost tot mai des subliniată de cercurile internaționale de specialitate.

Ce urmărește de fapt acest concurs ? In principal, **el își propune să elimine unele incertitudini asupra trăgătorilor susceptibili de a reprezenta țările respective la apropiata ediție a C.M. din Turcia.** In acest context, patrulaterul de la București se înscrie printre ultimele concursuri-test, la drept vorbind, cel mai important din acest sezon, în afara celui de la Berlin, din luna viitoare.

FUMATUL INTERZIS!

Una din hotărîrile adoptate recent de Comitetul Federației române de scrimă se referă la interzicerea fumatului în toate concursurile, oficiale sau amicale. Interdicția îi vizează în egală măsură pe sportivi, antrenori și oficiali.

Hotărîrea, care constituie desigur un prilej de satisfactie pentru marea masă a scrimerilor, este menită să pună capăt unei practici adînc înrădăcinate în mentalitatea unor trăgători — aceea de a intra în sala de sport ținînd într-o mînă sacul cu echipament, iar în cealaltă țigara. La antrenament sau în concurs, în pauza dintre asalturi sau dintre meciuri, tentația de a fuma în plină sală se dovedește deseori mai puternică decît nevoia mai utilă a unei relaxări, fie chiar și prin cîteva exerciții de gimnastică.

Ceva mai mult, unii antrenori, în loc să ia poziție în fața unei asemenea practici dăunătoare, obișnuiesc să fumeze cot la cot cu sportivii, acceptînd-o și încurajînd-o prin complicitate. Dacă nu cumva sportivii își aprind țigara, copiindu-i pe antrenori ! Iar la acest veritabil carusel al slăbiciunilor o verigă, și nu de neglijat, o formează și arbitrii. De multe ori ei conduc întrecerile cu... țigara în mînă.

Acum, în fine, lucrurile par să se reglementeze. Apărate de hotărîre (oare de ce nu s-ar fi putut rezolva altfel ?), sălile de sport, cel puțin în cazul concursurilor de scrimă, vor putea oferi aer curat. Și primii beneficiari vor fi însiși sportivii.

Salutînd inițiativa, s-ar impune ca și conducerile altor federații — în special ale celor care diriguiesc destinele unor sporturi de sală, să studieze posibilitatea generalizării ei. Fiindcă orice concesie făcută în continuare practicii fumatului, nu poate aduce nimic bun.

Tiberiu STAMA

ACȚIUNI ENERGICE DE REFACERE ACOLO UNDE APELE AU DISTRUS

Studenții, în primele rînduri!

UN EXEMPLU DE MUNCĂ ȘI PATRIOTISM

La Comitetul de partid al Centrului universitar București a avut loc, în cursul zilei de marți, o festivitate: au fost primiți reprezentanții comandamentelor brigăzilor studențești din Capitală care s-au deplasat în cîteva zone din țară amenințate cu distrugerea de către apele revărsate ale Dunării. Festivitatea a fost prezidată de către tovarășul conf. universitar **Cornel PACOSTE**, prim secretar al Comitetului de partid, care a adresat în numele cadrelor didactice, al studenților bucureșteni, mulțumiri participanților la brigăzi, i-a felicitat pentru exemplul lor de înaltă ținută cetățenească, de dăruire, de patriotism.

La sfîrșitul festivității, l-am rugat pe asistentul universitar **Nicolae Visulescu**, care a făcut parte din comandamentul brigăzii studenților de la Facultatea de educație fizică a Institutului pedagogic, citată printre evidențiate, să ne prezinte unele aspecte din acțiunea la care au luat parte.

„Brigada facultății noastre a fost repartizată într-unul dintre sectoarele Insulei Mari a Brăilei și anume, sectorul Marașu. Acolo, încă de la primele creșteri ale nivelului Dunării, apele au început să macine cumplit din dig, să amenințe cu infiltrarea pe o porțiune masivă. Practic, o cădere a digului de la Marașu ar fi echivalat, după aprecierile organelor de partid, ale comandamentului care a răspuns de coordonarea lucrărilor, cu o perspectivă tragică, aceea ca Dunărea să se reverse pe un front larg în zona principalei suprafețe agricole a Insulei, compromițînd sau distrugînd chiar, o recoltă ce se anunță printre cele mai frumoase din ultimul deceniu.

Conștienți de misiunea ce și-au asumat-o, avînd în față tot timpul spectrul sumbru al apelor dezlănțuite, brigada studenților noștri a intrat în lupta cu Dunărea, încă din momentul sosirii la Marașu. N-a fost precupețit nici un efort. Au fost transportați mii de saci cu pămînt și nisip. Au fost împletite zeci de mii de fascine. Au existat momente — și nu puține — în care membrii brigăzii, în frunte cu comuniștii Marian Diaconescu și Tudor Spiridon din anul II, au lucrat în porțiuni cu un nivel al apei de peste 1,50 m. Organele locale de partid, tovarășii din comandamentul general, au apreciat aceste acte de adevărată bravură ale studenților noștri."

ZILELE DE MUNCĂ GREA ALE SIGHIȘOAREI

(Urmare din pag. 1)

că și sport, și sub conducerea profesorilor de educație fizică din oraș, a directorilor de școli, Alexandru Drăghici și Hans Werman, s-a reamenajat un vechi teren de la stadionul C.F.R., care a permis reluarea puternicei activități handbalistice din Sighișoara.

O parte din sportivi, ei înșiși loviți și sinistrați, înregimentîndu-se în valul uriaș al muncii de reconstrucție, nu pregetă să răspundă apelurilor dirijate de gîndirea limpede, calmă și organizată, a comandamentului municipal.

Trecătorul prin Sighișoara, privind și memorînd, are inima strînsă și fața palidă dar VĂZÎND FREAMĂTUL SUB CARE OAMENII PUN CĂRĂMIDĂ PESTE CĂRĂMIDĂ, CUM DESPRESOARĂ ORAȘUL DE MÎL ȘI RUINĂ, RĂMÎNE CUPRINS DE ADMIRAȚIE ȘI RESPECT PENTRU DÎRZENIA, VOINȚA ȘI CURAJUL ACESTOR OAMENI DE A REFACE TOTUL AȘA CUM A FOST.

Sîntem siguri că vor reuși!...

„ȚINTAȘII NOȘTRI AU O OCAZIE UNICĂ DE AFIRMARE"

(Urmare din pag. 1)

(S.U.A.), președintele Comitetului tehnic, privind organizarea campionatelor mondiale din octombrie, de la Phoenix, statul Arizona (S.U.A.): situația standurilor de tragere, definitivarea programului, diferite amănunte tehnice și organizatorice-administrative. Au fost adoptate hotărîrile corespunzătoare, stabilindu-se de principiu și lista arbitrilor delegați de U.I.T. și a membrilor diverselor jurii internaționale de la mondiale. Apoi, au fost aprobate o serie de prevederi privind îmbunătățirea statutului U.I.T. și a regulamentului de desfășurare a competițiilor internaționale (dispoziții referitoare la noul echipament al concurenților etc). S-a preconizat totodată și modificarea formei țintelor la pistol viteză în sensul că ele nu vor mai avea conturul siluetelor ci forma unor dreptunghiuri, iar dimensiunile cercurilor vor fi reduse. De asemenea, s-a mai decis îngreunarea concursurilor de skeet. Toate aceste hotărîri ale Comitetului tehnic urmează să fie supuse ratificării Adunării Generale a U.I.T. care va avea loc la Phoenix. În caz de acceptare, noile reguli vor intra în vigoare după J. O. de la München.

— Și pentru că ați amintit de München, s-a discutat ceva în legătură cu includerea probelor feminine la viitoarele Jocuri Olimpice?

— Dl. dr. Kurt Hasler (Elveția), președintele U.I.T., prezent și el al Montreux, ne-a adus o veste îmbucurătoare. D-sa care a participat la recenta sesiune a C.I.O. de la Amsterdam ne-a comunicat că există mari șanse ca la J.O. de la Montreal să fie admise la întrecerile de tir și probe feminine: armă standard 60 f culcat și 3X20 f și pistol standard. Decizia definitivă va fi luată însă la sesiunea C.I.O. din anul viitor. Noi sîntem plini de speranțe că și acest deziderat din lumea tirului va fi în sfîrșit împlinit.

— În ce a constat vizita dv. de lucru în Spania?

— Ca membru al Comitetului tehnic, deci ca specialist, am fost invitat să avizez asupra construcției unor standuri de tragere la Barcelona și Palma de Mallorca. Am făcut o serie de sugestii și observații care au fost însușite de tehnicienii sportivi spanioli.

— Ne aflăm în ajunul unor mari competiții internaționale găzduite de poligonul Tunari. Ce semnificații au ele în acest an al campionatelor europene de talere și skeet și al campionatelor mondiale la toate probele?

— Indiscutabil internaționalele României care încep duminică sînt apreciate ca cea mai importantă competiție dinaintea mondialelor. Plasate perfect din punct de vedere calendaristic, întrecerile de la Tunari reprezintă momentul de încheiere, de bilanț, al pregătirilor de bază a majorității concurenților din lumea întreagă. Este examenul principal de selecție în vederea mondialelor de la Phoenix. Iată una dintre explicațiile avalanșei de nume sonore care figurează pe lista de înscriere a participanților la aceste internaționale. Cît privește pe țintașii români, ei au o ocazie unică de confruntare cu elita tirului mondial. Să sperăm că ei vor găsi resursele necesare pentru a marca o evoluție corespunzătoare adevăratelor lor posibilități.

PREGĂTIRI PENTRU MECIUL DE BOX CU GHANA

Au început pregătirile pentru meciul de box cu reprezentativa Ghanei, de la 11 iunie (București) și 14 iunie (Constanța). Antrenorii Popa, Dumitrescu și Spakov s-au fixat asupra următorului lot: Aurel Mihai, Lumezeanu (semimuscă), Gruiescu, Ciucă (muscă), Dumitrescu, Pometcu (cocoș), Gîju, Nedelcea, Stanef (pană), Iliescu, Simion, Mageri (semiușoară), Cuțov, Antoniu (ușoară), Silberman, Popa (semimijlocie), Gyorffi, Covaci, Tudor (mijlocie mică), Năstac, Stumpf, Chivăr (mijlocie), Monea, Constantinescu (semigrea), Alexe, Dascălu (grea).

COLȚUL TEHNICIANULUI

ÎN ATENȚIA CELOR CARE PRACTICĂ FLOP-UL (I)

Grație televizorului am putut fi spectatori la întrecerile Olimpiadei mexicane. O lume întreagă a putut descoperi atunci, prin Dick Fosbury, un nou stil de săritură în înălțime. Spectaculozitatea săriturilor cît și faptul că noul stil (Flop-ul) i-a adus săritorului american victoria olimpică au determinat pe foarte mulți atleți să-și modifice, aproape peste noapte, procedeul tehnic și să-l adopte pe cel al lui Fosbury.

Primele întreceri ale anului 1970 ne-au arătat că majoritatea săritorilor noștri tineri utilizează Flop-ul dar, din păcate, ei nu știu s-o facă încă în mod corect, din punct de vedere tehnic, pentru că, după cît se pare, nici antrenorii specialiști și nici profesorii de educație fizică nu cunosc amănuntele esențiale ale noii tehnici de săritură. Pentru ca, pînă la această oră, chestiunea tehnicii Flop nu a fost studiată la noi (catedra de atletism de la I.E.F.S. sau colegiul central de antrenori din F.R.A. nu și-au formulat — public — opiniile) am solicitat antrenorului emerit Ion Söter să prezinte cititorilor cîteva din observațiile sale asupra acestui stil la modă în lumea întreagă.

Primele concursuri cu caracter republican, în aer liber, la cele două categorii de juniori au arătat că noua tehnică la înălțime — Flop-ul sau plonjonul dorsal, într-o terminologie încă neomologată, a cucerit tînăra generație de săritori. Este un semn de modernizare îmbucurător dar, totodată, prin felul greșit de a-l interpreta, el necesită unele precizări de ordin tehnic. Aceasta cu atît mai urgent, cu cît azi poate că nu este încă tîrziu, dar mîine pot deveni deprinderi greșite, greu de eliminat.

În fond ce aduce nou Flop-ul? În ultimă instanță, două elemente:

— poziția corpului față de ștachetă și mai ales poziția piciorului de avîntare, în momentul desprinderii;

— poziția corpului în faza de zbor, îndeosebi în momentul trecerii ștachetei.

Aceste două elemente sînt diferite în comparație cu variantele rostogolirii care s-au impus, în ultimul deceniu, pe plan mondial și național. Dar din aceste două elemente cu totul noi (deși, pentru cei care cunosc istoria evoluției tehnicii probei știu că ele fac parte din perioada eroică) decurg, dintr-o logică ce își are originea în bazele biomecanice, o serie de consecințe favorabile, care fac din acest procedeu tehnic, oarecum depășit, unul viabil în această conjunctură a sportului atletic de mare performanță. De fapt nu este vorba de o reîntoarcere la rudimentar, ci dimpotrivă, de o interpretare modernă a unui procedeu tehnic neexploatat la vremea respectivă.

Fig 1

În analiza tehnică a probelor de sărituri există o succesiune clasică în timp, elan-bătaie (desprindere — fază de zbor — aterizare). O astfel de succesiune, în cazul tehnicii Flop, nu este recomandabil a fi folosită, deoarece traiectoria elanului este în funcție de felul în care se traversează ștacheta, iar viteza de elan este determinată de poziția unor segmente — amănunt extrem de important — în momentul bătăii. Între aceste trei faze (elan-bătaie-fază de zbor) există o legătură atît de strînsă încît o putem considera ca organică.

CORELAȚIA ELAN — TRECEREA ȘTACHETEI

Indiscutabil, succesul și popularitatea Flop-ului au fost asigurate, înaintea eficacității lor, de felul spectaculos în care se efectuează traversarea ștachetei. Pe lîngă spectacolul acesta sui-generis el prezintă și un randament ridicat. Dar, și aici se greșește mult, trecerea ștachetei nu este asigurată în momentul bătăii, prin înclinarea prematură a trunchiului spre planul vertical al barei, deoarece orice înclinare a trunchiului cauzează descompunerea forței ascensionale și deci diminuează înălțarea. Răsturnarea pe spate nu se realizează prin înclinarea trunchiului spre planul ștachetei, căci aceasta ar duce la proiectarea corpului spre ștachetă și la doborîrea ei încă în primele momente ale înălțării. În realitate forța care participă la răsturnarea trunchiului în poziția caracteristică Flop-ului, fără ca prin aceasta să fie diminuată desprinderea însăși, este forța centrifugală, ce apare prin felul caracteristic al traiectoriei elanului. Elanul la tehnica Flop se înscrie pe un ARC DE CERC. Este clar că orice corp ce se înscrie pe o astfel de traiectorie este supus celor două forțe antagoniste, egale și de sens contrar: forța centrifugală și forța centripetală. În cazul elanului la Flop, în momentul bătăii, prin ridicarea definitivă a piciorului de atac, forța centrifugală rămîne unică și astfel, chiar în cazul unei bătăi perfect perpendiculare, față de sol, această forță smulge trunchiul săritorului în „exterior", îl răstoarnă spre ștachetă, indiferent de intențiile săritorului și de poziția pe care o are în acel moment corpul atletului. Așadar, pentru răsturnarea — pe spate — nu este nevoie să se intervină în mod forțat, artificial. Ba mai mult, orice insistență din partea săritorului, în această direcție, va amplifica numai forța centrifugală și va duce la proiectarea corpului său în planul ștachetei: din punct de vedere regulamentar, o încercare nereușită. Deci, unul dintre elementele noi ale tehnicii Flop este traiectoria elanului. Acest elan nu se înscrie pe o linie dreaptă, cum se recomandă la toate celelalte procedee tehnice ale săriturii în înălțime, ci pe un pronunțat arc de cerc, a cărei importanță se manifestă mai ales pe ultimii 3—5 pași. Orice elan „curbat" la început, dar care pe ultima parte se înscrie pe o linie dreaptă, nu va asigura reușita în trecerea ștachetei decît dacă plonjarea va fi urmarea înclinării trunchiului, ceea ce, din motive biomecanice binecunoscute, nu este recomandabil. Desigur, nici exagerarea „curbării" elanului nu poate asigura eficacitatea. O rază mică pe care se înscrie arcul elanului duce de asemenea la proiectarea săritorului spre planul ștachetei și deci la compromiterea încercării (este și cazul unei sportive din București, deținătoare a unui valoros record personal în sezonul „indoor", al cărei elan descriind un semicerc cu rază mică a proiectat-o, pur și simplu, în ștachetă la toate încercările ei la 1,50). La extrema cealaltă, un concurent, al cărui elan, o perfectă traiectorie dreaptă, nu i-a permis răsturnarea caracteristică decît prin forțarea acesteia, înclinîndu-se. Firește, fără succes.

În concluzie, trecerea ștachetei, prin răsturnarea corpului pe spate, este asigurată exclusiv prin felul cum se desfășoară elanul (pe un arc de cerc) mai ales pe ultimii 4—5 pași.

prof. Ion SÖTER

ancheta **sportul**

La ce cote-și cum-se poate ridica BASCHETUL ROMÂNESC?

(Urmare din pag. 1)

MODESTE în ierarhia mondială și europeană. Se așteaptă și un plan de măsuri care să reaprindă flacăra pasiunii și a încrederii în viitorul și realele posibilități de afirmare ale acestui joc.

Prețuim, la valorile maxime, toate aceste măsuri, toate inițiativele forurilor diriguitoare ale mișcării sportive și ale federației de specialitate îndreptate, competent și sincer, spre rezolvarea „crizei baschetbalistice", ne-am îngăduit să afirmăm, alarmantă și mai ales derutantă, la ora actuală.

Considerăm, însă, că — în ciuda unei ample și inatacabile documentări, a celor mai generoase intenții — cotele de astăzi și îndeosebi cele de mîine ale baschetului românesc pot fi mai bine, mai realist stabilite printr-o largă și nemijlocită cunoaștere a opiniilor, a punctelor de vedere critice, exprimate — în plus față de cele cunoscute — de cît mai mulți activiști și specialiști ai baschetului local, în special din regiunile unde acest sport, de o rară frumusețe și spectaculozitate, se bucură de tradiție și performanțe autentice.

Iată mobilul pentru care „SPORTUL" își propune o amplă dezbatere, o anchetă de fond în lumea baschetului, încercînd — cu ajutorul antrenorilor, profesorilor de educație fizică cu această specializare — SĂ CONTRIBUIE LA ELUCIDAREA CAUZELOR CARE FRÎNEAZĂ DEZVOLTAREA ACESTUI SPORT ȘI LA SCHIȚAREA REALISTĂ A PERSPECTIVELOR, MAI APROPIATE, DAR ȘI ÎNDEPĂRTATE LA CARE POATE ASPIRA BASCHETUL ROMÂNESC.

Solicităm, de aceea, opiniile tuturor celor care iubesc baschetul și-i doresc prosperitate și progres, despre felul în care se desfășoară activitatea de masă și de performanță cu tinerii jucători, despre eficiența valorică a centrelor cu tradiție și posibilități, despre forma și fondul sistemului competițional, despre procesul de pregătire din echipele divizionare sau reprezentative — din toate acele domenii care, impulsionate prin sugestii sau observații critice, pot asigura baschetului românesc relansarea posibilă și de mult așteptată.

Este, deci, nevoie de cît mai multe opinii sub panoul baschetului nostru, exprimate deschis, sincer, fără calcule și menajamente (sperăm că și federația de specialitate va înțelege dorința ziarului de a ajuta la aflarea celor mai eficiente soluții care să revitalizeze acest sport în care, nu prea de mult, aspiram la poziții de onoare).

Fără „ferestre deschise", fără aplecarea atentă, cu răspundere asupra fiecărei observații sau propuneri va fi foarte greu, dacă nu imposibil, să se facă ceva durabil, de reală consistență.

Propunîndu-și această anchetă, ziarul „SPORTUL" SOLICITĂ PARTICIPAREA CIT MAI LARGĂ A SPORTIVILOR, ANTRENORILOR, PROFESORILOR DE EDUCAȚIE FIZICĂ, ACTIVIȘTILOR CARE MUNCESC ÎN ACEST DOMENIU, AMATORILOR DE BASCHET. PĂRERI ȘI OPINII REFERITOARE LA CAUZELE REGRESULUI ACTUAL ȘI LA MODALITĂȚILE PRIN CARE BASCHETUL ROMÂNESC AR PUTEA ATINGE ALTE COTE — credem noi accesibile — ALE IERARHIEI INTERNAȚIONALE.

Așadar, de astăzi, ancheta „SPORTUL" în lumea baschetului! Așteptăm primele ecouri...

CONSFĂTUIRE METODICO-ȘTIINȚIFICĂ

Vineri și sîmbătă, cu începere de la ora 8.30, în sala de conferințe a Centrului de cercetări științifice (bd. Muncii 37—39) va avea loc consfătuirea metodico-științifică privind pregătirea sportivă a copiilor și juniorilor.

Sînt invitați toți specialiștii care lucrează în acest domeniu.

AZI ULTIMA ZI la Loto și Concursul suplimentar Pronosport C.M.

În fiecare săptămînă, la tragerile obișnuite Loto și Pronoexpres sau la concursurile Pronosport participanții au avantajul că pot să cîștige, la alegere, premii în bani sau autoturisme. Autoturismele care se atribuie sînt următoarele: Moskvici 408 cu caroserie 412, Dacia 1100, Moskvici 408 cu 4 faruri și radio, Skoda 100 S și Skoda 1000 M.B.

Azi este ultima zi pentru procurarea biletelor la tragerea Loto de mîine.

TOT AZI SE ÎNCHIDE VÎNZAREA LA TOATE AGENȚIILE DIN ȚARĂ — MAI PUȚIN CELE DIN CAPITALĂ — LA CONCURSUL SUPLIMENTAR PRONOSPORT organizat cu prilejul turneului final al Campionatului Mondial din Mexic. Firește, acum cînd sînt cunoscute rezultatele meciurilor din 31.V., 2.VI și 3.VI participanților le este mai ușor să se fixeze asupra pronosticurilor.

Deoarece meciurile cuprinse în programul acestui concurs încep sîmbătă 6 iunie 1970 ora 24, în Capitală buletinele se pot depune și în ziua de vineri 5 iunie 1970. O dată cu depunerea buletinelor pentru concursul suplimentar Pronosport C.M., participanții primesc și taloane care le dau dreptul la tragerea la sorți a premiilor din fond special: autoturisme, frigidere, magnetofoane, aparate radio ș.a.

NUMERELE EXTRASE LA CONCURSUL PRONOEXPRES Nr. 23 DIN 3 iunie

EXTRAGEREA I: 11 33 45 9 6 38. FOND DE PREMII: 353.210 lei. EXTRAGEREA a II-a: 35 38 14 7 34 1 25 2. FOND DE PREMII: 315.253 lei.

Plata premiilor pentru acest concurs se va face astfel: în Capitală: începînd de joi 11 iunie pînă la 18 iulie 1970 inclusiv; în țară începînd de aproximativ luni 15 iunie pînă la 18 iulie 1970 inclusiv.

PREMIILE TRAGERII LOTO DIN 29 MAI

EXTRAGEREA I: Cat. a II-a: 4,80 variante a 30.973 lei; a III-a: 12,95 a 5.740 lei; a IV-a: 38,05 a 1.954 lei; a V-a: 81,60 a 911 lei; a VI-a: 194,75 a 382 lei.

EXTRAGEREA a II-a: Cat. C: 3,40 variante a 47.185 lei; D: 22,50 a 2.377 lei; E: 28,95 a 1.847 lei; F: 64,75 a 826 lei.

AMBELE EXTRAGERI: Cat. Z: 876,60 variante a 100 lei.

O NOUĂ REUNIUNE DE BOX

Cluburile bucureștene Metalul, Steaua și Dinamo organizează sîmbătă 6 iunie (ora 18), în sala din șoseaua Ștefan cel Mare, o atractivă reuniune pugilistică, la care vor participa cîțiva dintre cei mai buni boxeri ai cluburilor respective. Reținem, din programul anunțat de organizatori, următoarele meciuri: Vasile Drăgan (Steaua) — Gheorghe Cristea (Metalul), Nicolae Gîju (Steaua) — Gheorghe Stan (Metalul), Paul Dobrescu (Dinamo) — Gheorghe Bădoi (Rapid), Gheorghe Chivăr (Steaua) — Vasile Ciuraru (Dinamo). **Încasările realizate vor fi donate fondului de ajutorare a sinistraților.**

GENIU ȘI MODESTIE

TELE Cronică

Dacă aș fi englez aș scrie o telecronică veritabilă, adică m-aș ocupa de problemele transmisiei, cum a fost imaginea, care a fost concepția regizorală, ce cred despre comentariu etc. Dac-aș fi englez, nu aș discuta despre echipa Angliei, după meciul cu echipa României. Ca jucător român însă — problemele telegenice mă lasă rece, transmisia mi s-a părut cum mi s-a părut, comentariul lui Topescu n-a fost rău, avînd în vedere că el asigura și relatarea radiofonică, omul lucra la două războaie dar punea suflet și asta e singurul lucru care mă interesează. Telesufletist vorbind, ca jucător român mă simt amalgamat (între bine și rău...) după meciul cu Anglia, — dacă ăștia sînt campionii mondiali... Orice mare echipă engleză de fotbal e mai bună ca această națională care — așa cum precizau toți specialiștii după Londra '66 și eu unul nu-i credeam — nu e capabilă să construiască nimic genial pe plan ofensiv. Aplombul — cuvîntul preferat al lui Dragoș Cojocaru — îi lipsește, și din atîta meserie nu prea ies lucrări de artă. E o echipă care așteaptă să fie dominată cu speranța că te găsește o dată. Asta-i tot, asta-i arma tactică de care tremura — ca specialist — Cojocaru. Dacă n-o domini, poți cîștiga. Morala nu e de loc incîntătoare, deși morala în fotbal e foarte abstractă. Golul lui Hurst putea să fie și putea să nu fie. Dacă un asemenea gol îți aduce victoria — bine au făcut regizorii mexicani că nu ni l-au „reluat". N-aveam de ce să-l ținem minte. În schimb golul lui Dembrovschi, în repriza întîi, trebuia să fie și n-a fost. În general, n-a fost Dembrovschi, n-a fost Dumitrache, n-am văzut atacul. Angelo a vrut meci nul cu apărarea. Meci nul nu putea veni decît dacă jucam la cîștig. Distanța e prea mare ca să înțeleg de ce a fost scos Tătaru — dar ceea ce se vede cu ochiul liber și de aproape e că echipa nu are mecanisme, reflexe ofensive, și nu știe cum se joacă la cîștig în fața marilor șahiști. Eu n-aș afirma că mai bine încasam un 0—4 atacînd, decît așa... Și n-aș afirma-o fiindcă detest ipocrizia. Eu știu cum ar fi arătat strada, birourile și Cișmigiul dacă englezii ne dădeau 4—5 boabe. Așa, la un 0—1 chinuit și amărît, lumea generoasă ar fi vrut un 0—5 glorios! Părerea mea bună, rea, judecați-o — e cea a părintelui care știe cît știe băiatul la bacalaureat: știe de 8, a răspuns de 8. „Copilul" nu e genial, e normal, cu calități și lipsuri. Să-mi dau cu pumnii-n cap fiindcă nu e genial? Cine m-ar plăti pentru asta? Restul e speculație, indignare de cafenea și propun să mai temporizăm concluziile. Acest 0—1 nu ne închide toate perspectivele.

Mult mai mult a riscat studioul, programînd duminică două filme elogioase despre națională. Și bine a făcut. Fiindcă nu e sigur că toată opinia noastră publică trăiește cu convingere succesul calificării și mulți vor fi murmurat că de ce ne lăudăm înainte de meciul cu Anglia. Se uită prea repede că n-aveam șanse în grupă cu Portugalia... Instalați în hotelul Guadalajara, uităm de unde am plecat. Ca și cînd, dintotdeauna, naționala noastră discuta de la egal la egal cu englezii, — ca și cum de cînd lumea imputam naționalei că nu joacă la cîștig cu campionii mondiali.

Dinu, Lupescu — foarte buni marți noapte, mie mi-a plăcut și Tătaru — n-or fi ei geniali, dar nici nouă, chibiților, nu ne lipsește nimic. Fiți liniștiți: avem tot atîta modestie cît geniu are Angelo! Mai rămînea ca filmele prezentate să fie și bune. N-au prea fost — dacă le judecăm la nivel mondial. Prea des cădeau în montaj de jurnal „Sahia", mai ales primul. Un singur moment foarte bun, aici: ajunul meciului cu Grecia — strada, oamenii, tensiunea. Comentariul lui Chirilă — în ciuda multor retorisme și expresii frizînd bombasticul — a avut o mare calitate: credea în echipă, o iubea, făcea propagandă salutară pentru ea. E mult mai greu să iubești, decît să faci toată ziua ironii care repede devin stupide, așa cum e destinul oricărei ironii. Mie îmi place Chirilă pentru această patimă dusă pînă în pînzele albe: el crede în Dinu, în Dumitrache, în U.T.A., în Dan, în toți cei care în lipsa geniului joacă fotbalul măcar cu patimă. El are replică chiar la 8—0 pentru Legia în meciul cu U.T.A.: „cum vine asta 8—0 în minutul 90, cînd în minutul 60 era 0—0?" Dracu' știe ce interese are — mie îmi place. Mi-a lăsat cu limbă de moarte pronosticurile sale la Guadalajara și fiindcă omul nu e aici, am să-l deconspir — sperînd că n-o să confunde benigna mea „turnătorie" (există și de astea!) cu bîrfa: la România — Anglia, Chirilă mi-a dat 1—0 pentru noi. Mai departe... Mai departe, el susține că ne calificăm mai departe!

BELPHEGOR

ÎNTRECERI ALE MOTOCICLIȘTILOR

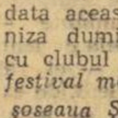

● Concursurile motocicliste pentru strîngerea de fonduri destinate familiilor sinistrate continuă. De data aceasta, F.R.M. va organiza duminică, în colaborare cu clubul sportiv Dinamo, *un festival moto pe stadionul din șoseaua Ștefan cel Mare, începînd de la ora 10. În program, curse de obstacole și dirt-track.*

● *Azi părăsește țara, cu destinația Priștina — Iugoslavia, echipa națională de motocros a României, alcătuită din:* Ștefan Chițu, Cristian Dovids, Constantin Gorun, Aurel Ionescu, Adam Crisbai și Mihai Banu, *care VOR LUA STARTUL ÎN PRIMA ETAPĂ A BALCANIADEI. Sportivii români sînt însoțiți de antrenorii* Gh. Ioniță și Traian Macarie. *La întreceri participă motocrosiști români, iugoslavi și bulgari.*

...CĂMĂȘI DIN POPLIN ȘI DIN BUMBAC CU POLIESTER

„VUCAVA" ȘI „LUX" ELEGANTE ȘI DURABILE

CELE MAI ATRACTIVE MECIURI DIN TURNEUL FINAL DIN MEXIC ÎN PROGRAMUL CONCURSULUI SUPLIMENTAR PRONOSPORT C.M. 1970

Amănunte la agențiile LOTO — PRONOSPORT și în prospectele care se distribuie în mod gratuit

Astăzi joi 4 iunie, ULTIMA ZI pentru depunerea buletinelor.

MEXICO 70

Bucurie! Uruguayanul Ildo Maneiro jubilează la deschiderea scorului, în meciul cu Israel.

COMENTARIUL ZILEI...

(Urmare din pag. 1)

fost „enervantă" și prin modul în care ar fi atacat, cu alte cuvinte și-ar fi disputat șansa cu toată convingerea, cu toate armele fotbalului modern, n-ar mai fi existat nici regretele exprimate după meci în tabăra noastră.

O comparație pe acest plan cu meciul de la Leon, dintre Peru și Bulgaria, este grăitoare pentru ce poate aduce, în final, o exemplară forță de atac, decisă să nu cedeze chiar cînd handicapul poate părea insurmontabil. Să remontezi de la 0—2 la 3—2, așa cum a făcut echipa lui Didi — cel ce n-a încetat nici o clipă, în timpul campaniei mexicane, să-și afirme încrederea într-o mare performanță a peruvienilor — este, în primul rînd, un act de convingere, de încredere în propriile posibilități.

Cert este că după meciul de deschidere, „fără sare și piper", ediția mexicană începe să-și revendice drepturile firești ale unui campionat mondial ce se respectă: meciuri echilibrate, răsturnări spectaculoase de scor, dar și previziuni confirmate. Și poate că dacă nu erau nuli ce scontau — rațional, nu sentimental — pe o surpriză la Guadalajara, aci la sfîrșitul meciului Anglia—România, opinia cvasigenerală a caracterizat această partidă drept echilibrată, neexcluzînd posibilitatea unor surprize ulterioare din partea echipei noastre. Iar dramaticul eșec al Bulgariei, într-un meci ce pare a decide una din cele două prezumtive echipe calificate în sferturi de finală, este, totuși, departe de a o scoate din cursă. Doar la Puebla, un meci ce s-a înscris în sfera certitudinilor: „echipa celestă" a tranșat fără echivoc disputa cu reprezentativa Israelului, deschizînd, parcă, mai mult apetitul pentru meciul de miercuri, deosebit de important pentru soarta grupei B dintre Italia și Suedia, dar al cărui rezultat nu-l putea, din păcate, comunica pînă la închiderea ediției. Am fi nedrepți însă dacă n-am situa pe același plan, al interesului major, partida de la Guadalajara, dintre viitoarele noastre adversare: Cehoslovacia și Brazilia. Fără Masopoust, Popluhar, Garrincha, De Santos, dar cu Kvasnjak și Pele, cele două glorioase combatante ale ediției chiliene, vor să dovedească că gloria nu aparține trecutului...

...În timp ce alții aspiră la aceasta pe căi mai puțin directe, ca de pildă a calculelor. Numai astfel se poate explica declarația antrenorului echipei Marocului, iugoslavul Vidinici care, conchizînd că meciul cu echipa R.F. a Germaniei este dinainte pierdut, își concentrează forțele direct spre celălalt meci, cu Peru. La urmă urmei, este și acesta un mod de a-ți apăra șansele...

Cît despre meciul Belgia — El Salvador, deocamdată singurul element interesant este, așa cum am mai anunțat, înlocuirea arbitrului iugoslav Drago Horvat, suferind, cu compatriotul nostru Andrei Rădulescu care-și face, astfel, pe neașteptate, debutul la C.M. Sperăm să fie de bun augur, în ciuda surprizei. În fond, de ce n-ar avea și arbitrii surprize? Mai ales, plăcute...

Ne aflăm, așadar, la această oră, în preajma încheierii primei manșe a C.M. Vor urma, prima pauză a actualei ediții (pînă la 6—7 iunie), prima retrospectivă, primele evaluări pe baza confruntărilor directe, primele retușuri și regrupări de forțe, în vederea etapei a doua din cadrul grupelor care, pe bună dreptate, este denumită cea a derbyurilor. U.R.S.S.—Belgia (grupa A), Uruguay—Italia (grupa B), Anglia—Brazilia (grupa C), Bulgaria — R.F. a Germaniei (grupa D) pot lesne primi acest calificativ onorant. Iar pentru echipa noastră, meciul cu Cehoslovacia, din 6 iunie, sperăm să fie meciul relansării.

ONORABIL DAR NU ȘI LINIȘTITOR...

(Urmare din pag. 1)

tardivă: trimiterea în cîmpul de joc a lui Neagu.

În clipele acelea — gîndeam — echipa avea nevoie mai mult ca oricînd de aportul lui Dobrin, dar acesta, pedepsit de antrenor, se afla undeva în tribună, nefigurînd nici măcar pe lista rezervelor!?...

Așadar, să nu-i criticăm cu asprime pe fotbaliștii români. O asemenea întreprindere ne-ar situa undeva, lîngă ridicol. În același timp, însă, să nu ne declarăm liniștiți, cînd mai bine de trei sferturi din meci echipa română, deși netimorată de „firma" elevilor lui Alf Ramsey, a jucat... timid, limitîndu-se la apărare.

Ce se va întîmpla — ne întrebăm — dacă Lucescu, Dinu și compania vor repeta jocul de marți în partidele cu Cehoslovacia și Brazilia?

Vor urma, probabil, alte două eșecuri la fel de onorabile, dar în ultimă instanță... eșecuri!

Poate că totuși ceva se va schimba în orientarea tactică a echipei române. Nu ne rămîne decît să sperăm...

„Cotele" celor 11 tricolori

Iată, stimați cititori, „radiografia" jocului celor 12 jucători români utilizați în partida cu Anglia, jucători care au avut —s-o spunem de la bun început — comportări oscilante, ceea ce a influențat negativ potențialul întregului angrenaj.

Înainte de a trece la o analiză mai amănunțită a randamentului „tricolorilor", trebuie să precizăm că unii dintre ei — ne referim la Dumitrache, Dinu, Dumitru, Lupescu și Lucescu — s-au prezentat la nivelul obișnuit al valorii, sau undeva în apropierea acestuia în timp ce alții — cu o notă specială pentru fundașii laterali, Sătmăreanu și Mocanu — au evoluat mai slab.

ADAMACHE: a fost mai puțin solicitat decît ne-am fi așteptat, dar în general a avut prezență de spirit, intervenind de cîteva ori cu promptitudine. A greșit, după părerea noastră, la primirea golului, deoarece a rămas destul de pasiv pe linia porții, în loc să iasă în calea lui Hurst, pentru a-i limita acestuia posibilitatea de a șuta. *Nota 7.*

SĂTMĂREANU: de data aceasta, s-a menținut mai mult în rolul său de fundaș, renunțînd, parțial, la incursiunile spre poarta adversă, care ar fi putut deveni riscante pentru sistemul nostru defensiv. Uneori, a manifestat o surprinzătoare nesiguranță, și așa s-a întîmplat în min. 65, cînd a fost prea ușor depășit de Hurst. *Nota 6.*

LUPESCU, DINU: cei doi fundași centrali au alcătuit un tandem dificil de trecut, luptîndu-se din greu cu masivii și periculoșii înaintași englezi, fiind aproape imbatabili în jocul aerian. Totuși, l-am fi preferat pe jucătorul dinamovist în linia de mijloc, acolo unde îi este locul, ceea ce ar fi dat mai multă forță atacului nostru. *Ambii nota 8.*

MOCANU: a reeditat, în bună măsură, comportarea din partida amicală cu Iugoslavia, căutînd să rezolve prin faulturi situațiile critice în care a fost pus de adversarul său direct. *Nota 5.*

DUMITRU: a dovedit că merită încrederea ce i s-a acordat, străduindu-se — și reușind — să fie destul de util în destrămarea acțiunilor ofensive ale echipei engleze. *Nota 7.*

NUNWEILLER: a avut o evoluție mai stearsă decît de obicei, aportul său în stimularea și susținerea ofensivei fiind scăzut. *Nota 6.*

DEMBROVSCHI: a muncit mult, dar a fost inegal ca randament. A ratat cea mai mare ocazie a echipei noastre. *Nota 7.*

TĂTARU: ne-a făcut să regretăm mult absența din formație a lui Dobrin. Dar gîndindu-ne că atacantul stelist a debutat cu acest meci în echipa națională, îi găsim circumstanțe atenuante. *Nota 5.*

DUMITRACHE: a fost inegal de la o repriză la alta. În prima repriză, el a făcut din plin dovada certelor sale calități, susținînd cîteva acțiuni de mare spectacol — aplaudate la scenă deschisă de întreaga asistență și insuflînd multă încredere coechipierilor. După pauză, însă, randamentul său a scăzut simțitor, poate și din cauză că n-am avut un sprijin corespunzător din partea celorlalți colegi. *Nota 7.*

LUCESCU: despre căpitanul echipei se poate spune că a muncit mult în acest meci, dar că și în cazul său finalitatea acțiunilor întreprinse s-a menținut la o limită modestă. *Nota 7.*

PUEBLA: Uruguay-Israel
2-0 (1-0)

Pe stadionul Cuantemoc din Puebla, în fața a 20 000 de spectatori, echipa Uruguayului a reușit să încheaie, relativ ușor, formația Israelului. Superioritatea echipei „celeste" s-a manifestat printr-un joc închegat, sobru, dublat de o tehnică subtilă. Uruguayenii deși lipsiți din minutul 8 de căpitanul și conducătorul lor de joc, Pedro Rocha, care — ușor accidentat — a părăsit terenul, au preluat controlul jocului de la începutul meciului, dominînd cu autoritate. Apărarea adversă a rezistat pînă în minutul 22, cînd Maneiro (Uruguay) a trimis cu capul balonul în plasă. Pînă la pauză, formația Israelului s-a menținut într-un joc defensiv, cu rare contraatacuri, inițiate, în special, de Spiegler și Spiegel. În repriza secundă, sud-americanii au dominat și mai insistent, au creat deseori panică în careul formației Israelului, dar n-au reușit decît o singură dată să străpungă sistemul defensiv advers. Aceasta s-a întîmplat în min. 50, cînd Mujica a stabilit rezultatul final al partidei.

După cum relatează corespondentul agenției Reuter, accidentarea lui Pedro Rocha nu este atît de gravă și el va putea evolua în partida cu Italia.

Echipei uruguayene i se prevede o evoluție frumoasă în actualul turneu. Prin jocul prestat în primul meci, uruguayenii au arătat că pot lupta de la egal la egal cu orice formație ce emite pretenții la titlul suprem. Suporterii echipei Uruguayului sînt și mai optimiști aflînd că Rocha va putea să-și reia locul în formație.

A arbitrat Davidson.

URUGUAY: Mazurkiewicz — Ubinas, Ancheta, Matosas, Mujica, Montero, Rocha (Cortes), Maneiro, Cubilla, Esparrago, Losada.

ISRAEL: Vissoker — Schager, Rosen, Rozenthal, Primo, Spiegel, Shuruk, Spiegler, Talbi, Feigenbaum, Rom.

Salt spectaculos pentru cîștigarea balonului: peruvianul Pedro Leon și bulgarul Dimitrov.

LEON: Peru — Bulgaria
3-2 (0-1)

Chiar cei mai fanatici susținători ai antrenorului Didi și ai echipei sale nu mai credeau că, după ce tabela de marcaj arăta scorul de 2—0 în favoarea formației Bulgariei, favoriții lor vor termina învingători în partida de debut din actuala ediție a C.M.

Ce s-a întîmplat în prima repriză și la începutul celei de a doua? În această perioadă fotbaliștii bulgari și-au organizat mai bine jocul, iar înaintașii au fost mai incisivi. Sud-americanii au evoluat cu mult sub posibilități, comițînd nenumărate greșeli, uneori imprecizii în pase, neclari în manevrele tactice de ansamblu, în general, fiind dezorientați. După ce Dermendjiev a deschis scorul în prima parte și Bonev (min. 50) a majorat diferența la două goluri, partida părea definitiv jucată. Dar, înscrierea acestui ultim gol a fost ca un duș rece pentru peruvieni. În continuare, elevii lui Didi au pus stăpînire pe joc și în decurs de 5 minute au marcat două goluri. Autori: Gallardo (o impetuoasă extremă stîngă) și Chumpitaz (apărător!). Peruvienii — încurajați de această senzațională întorsătură demarează impetuos și realizează, printr-un șut fulgerător al lui Cubillas, cel de al treilea gol, care le aduce în final o prețioasă și, la un moment dat, nesperată victorie.

Unii comentatori de presă încearcă să explice această uimitoare răsturnare de scor prin efectul negativ al altitudinii asupra jucătorilor bulgari, mai greoi, neacomodați încă destul de bine cu clima de la o înălțime de peste 2000 de metri.

Corespondentul agenției France Presse apreciază însă că succesul selecționatei Perului este, în primul rînd, rezultatul jocului acrobatic, elegant și inspirat, de altfel, tipic sud-american, practicat de fotbaliștii de pe platourile Anzilor.

Partida a fost condusă de A. Sbardella (Italia).

PERU: Rubinos — Campos, De la Torre, Chumpitaz, Fuentes, Mifflin, Ghalle, Baylon, Leon, Cubillas, Gallardo.

BULGARIA: Simeonov — Șalamanov, Dimitrov, Davidov, Aladjov, Bonev (Asparuhov) Penev, Iakimov, Popov (Marașliev), Jekov, Dermendjiev.

Răsturnare senzațională de scor la Leon: Cubillas înscrie golul decisiv în poarta lui Semeonov (Peru—Bulgaria 3—2).

agențiile internaționale de presă transmit...

REUTER: „Românii au avut o repriză bună"

Comentînd meciul Anglia — România (1—0) din turneul final al campionatului mondial de fotbal, corespondentul agenției Reuter subliniază că *a fost un joc de mare luptă, în care englezii,* CU EFORTURI DEOSEBITE, *au obținut o victorie importantă în cursa pentru păstrarea „Cupei Jules Rimet".* „ROMÂNII — scrie ziaristul Morley Myers — AU AVUT O PRIMĂ REPRIZĂ BUNĂ. EI AU DEȚINUT MAI MULT TIMP INIȚIATIVA ȘI ATACANȚII LOR, DUMITRACHE, LUCESCU ȘI TĂTARU AU PRODUS DESEORI PANICĂ ÎN CAREUL ENGLEZESC. *Bobby Moore și ceilalți apărători au trebuit să lupte serios pentru a îndepărta pericolul din preajma porții lui Banks".*

FRANCE PRESSE: „Joc individual"

Trimisul agenției „France Presse" remarcă printre altele *„Echipa Angliei, deținătoarea titlului mondial, a avut destule probleme în acest joc* întrucît ECHIPA ROMÂNĂ, BINE ORGANIZATĂ ÎN APĂRARE, *știind să frîngă ritmul obișnuit al unui adversar puternic,* I-A FĂCUT PE ENGLEZI SĂ AȘTEPTE MINUTUL 65 PENTRU A-ȘI VEDEA CONCRETIZATE EFORTURILE. *Desigur victoria selecționatei engleze este logică, dar* TIMP DE O ORĂ ROMÂNII LE-AU OPUS O REZISTENȚĂ DÎRZĂ, *fără a uita că în unele momente aceștia au deținut și controlul jocului. Dacă englezii, sub bagheta excelentului Bobby Charlton, au arătat forță ofensivă, coeziune în organizarea atacurilor, la echipa română în acest domeniu nu se poate vorbi decît de improvizație. Singurul șut periculos a fost tras de mijlocașul Nunweiller. Cei doi atacanți de vîrf — Tătaru și Dumitrache — au practicat un joc prea individual".*

UN OBSTACOL DIFICIL PENTRU ENGLEZI

Tot în legătură cu meciul Anglia — România, cunoscutul comentator francez Paul Denize scrie: *„Echipa Angliei* A TRECUT DE UN PRIM ȘI DIFICIL OBSTACOL. *Deși sînt campioni mondiali,* ENGLEZII TREBUIE SĂ FIE SATISFĂCUȚI CĂ AU CÎȘTIGAT ACEST JOC ÎN FAȚA UNUI ADVERSAR GREU DE MANEVRAT. *Este adevărat că englezii au avut conducerea operațiilor și au stăpînit mijlocul terenului, mai ales în repriza a doua, dar* ÎN PRIMA REPRIZĂ EI AU FOST CONTRAȚI SERIOS DE FORMAȚIA ROMÂNĂ, CARE A RATAT CÎTEVA MARI OCAZII PRIN DEMBROVSCHI, TĂTARU ȘI DUMITRACHE. *Românii, care sperau la un meci nul sau chiar la o victorie, și-au jucat cartea timp de peste o oră, dar în cele din urmă* ECHIPA ROMÂNĂ S-A BĂTUT, SACRIFICÎND TOTUL PENTRU APĂRARE *și nelăsînd practic în atac decît pe Dumitrache,* UN REMARCABIL DRIBLEUR. ÎNSĂ MULT PREA INDIVIDUALIST. *Acest meci a confirmat faptul că în actualul campionat confruntările pot fi acerbe și nu ne putem aștepta la scoruri prea mari sau la jocuri prea spectaculoase".*

AU CUVÎNTUL ANTRENORII

Pe marginea meciului de la Guadalajara, antrenorul echipei braziliene, *Mario Zagalo,* a declarat că meciul i-a plăcut, apreciind modul inteligent în care jucătorii englezi au acoperit spațiul de joc. Zagalo a remarcat jocul de mare clasă al lui Bobby Moore, pe care-l consideră cel mai bun apărător al acestui turneu. Totodată, *antrenorul brazilian s-a arătat surprins de faptul că românii, după primirea golului, în loc să intensifice atacurile pentru a obține o eventuală egalare, au continuat să rămînă într-un joc de apărare fără prea multe perspective.*

Antrenorul echipei cehoslovace, Josef Marko, a spus că victoria reprezentativei engleze este meritată, dar că se aștepta ca britanicii să cîștige la un scor mai mare. Marko a mai spus că englezii au abordat jocul cu reținere, temîndu-se probabil că nu vor putea rezista unui ritm prea rapid din cauza altitudinii. Ei și-au chibzuit bine forțele.

Antrenorul echipei engleze, Alf Ramsey, s-a reținut de la orice elogiu referitor la jucătorii săi sau la cei români, declarînd: „Meciul pe care Anglia îl va disputa la 7 iunie împotriva Braziliei va fi în mod sigur mai dificil din punct de vedere tehnic pentru jucătorii mei, dar mai ușor sub aspectul angajării fizice".

O OPINIE ITALIANĂ DESPRE ECHIPA ROMÂNIEI

În cadrul transmisiei meciului Anglia — România, comentatorul posturilor italiene de radio a apreciat că *„românii au pierdut onorabil în fața campionilor lumii".* El a subliniat faptul că „ÎN PRIMA REPRIZĂ, MAI ALES, ROMÂNII AU FOST CEI CE ȘI-AU IMPUS JOCUL".

Comentatorul italian a mai apreciat modul în care s-au apărat fotbaliștii români și a reținut faptul că atacul, în ciuda cîtorva acțiuni frumoase, nu a avut un realizator. Se părea că aceasta va fi Dumitrache care *„a amintit de Mazzola prin jocul prestat în cîmp, dar care nu a fost destul de lucid și decis odată ajuns în apropierea porții".*

5 MINUTE DUPĂ MECI:

ÎN CABINELE LUI „JALISCO"

Imediat după meci, SIR ALF RAMSEY, antrenorul echipei Angliei, ne-a declarat: „ECHIPA ROMÂNĂ A CONSTITUIT PENTRU NOI — *așa cum, de altfel, ne și așteptam* — UN ADVERSAR REDUTABIL. *Meciul a fost foarte greu și de aceea ne bucurăm mai mult de victorie.*

Am obținut succesul și datorită răbdării cu care am așteptat ivirea unei situații prielnice spre a înfrînge rezistența apărării adverse. Din punct de vedere al confruntării pe plan fizic, înclin să cred că MECIUL CU ROMÂNIA A FOST MAI GREU DECÎT CEL CARE NE AȘTEAPTĂ, CU BRAZILIA.

Lucrul care mă bucură cel mai mult este, însă, constatarea că spectacolul oferit asistenței de meciul Anglia — România a fost mai frumos decît cel inaugural, de pe stadionul „Azteca".

Iată și opinia celor doi antrenori români.

ANGELO NICULESCU: „Am fi putut cuceri un punct în meciul de astăzi, judecînd mai ales după prima jumătate a partidei, cînd am irosit cîteva prețioase ocazii de gol. Sînt mulțumit că, deși am fost considerați de toată lumea învinși încă înainte de apariția pe gazon, am jucat nu o dată de la egal la egal cu campionii lumii, și am părăsit stadionul cu fruntea sus, în aplauzele publicului. Remarcații mei: Dinu, Lupescu, Nunweiller, Dembrovschi, Adamache".

EMERICH VOGL: „Rezultatul este, indiscutabil, onorabil. În prima repriză, echipa română a jucat bine în ansamblu, dar *ar fi fost necesară o mai mare îndrăzneală în atac. După pauză, îndeosebi după golul primit, englezii s-au dovedit mai mobili, mai energici. Nu m-au impresionat, însă, cu nimic în atac și cred că un scor de egalitate ar fi fost mai echitabil".*

Are cuvîntul MIRCEA LUCESCU, căpitanul echipei române: „Cred că am fi meritat un punct, deși am păcătuit printr-o prelungită așteptare. *Ar fi trebuit să atacăm mai mult, mai ales după gol.* Anglia rămîne, cred eu, una dintre marile pretendente la titlul suprem".

În sfîrșit, ultimul interlocutor, cunoscutul fotbalist englez, BOBBY CHARLTON: *„Deși echipa română a jucat bine — mai ales în apărare — eu n-a mai constituit pentru mine o surpriză... O cunoșteam, și* NE AȘTEPTAM CU TOȚII CA MECIUL SĂ FIE EXACT ATÎT DE DIFICIL CÎT A FOST! *Greșeala dv. a fost că nu ați atacat, sau că nu ați putut să atacați... Mi-au plăcut cel mai mult fundașii centrali și blondul Dumitrache".*

CONFIDENȚELE lui Juanito

● *Cei mai calmi și indiferenți față de meciurile din grupa lor se dovedesc jucătorii marocani. Imposibili, ei își respectă tabietul de fiecare zi. În frunte cu antrenorii, ei își petrec zilnic cîteva ore în restaurantul hotelului consumînd cafea sau sucuri de fructe, dau autografe și privesc pe geam viața tumultuoasă de pe străzile orașului Leon.*

● **Singura echipă care** *și-a rezervat de pe acum camerele de hotel la Ciudad de Mexico ESTE CEA A CEHOSLOVACIEI. Antrenorul Marko și jucătorii vor urmări în continuare desfășurarea turneului, indiferent de rezultatele pe care formația cehoslovacă le va obține în partidele din grupe.* Sau, mai știi? Poate cehoslovacii mizează pentru locurile 3—4 sau... 1—2.

● Antrenorul Emanuel Schäffer este satisfăcut. *Însuși faptul că echipa Israelului participă la un turneu final este o chestiune de prestigiu pentru fotbalul nostru* — spune Schäffer. Primul rezultat (0—2 cu Uruguayul) a fost onorabil.

● Cel mai în vîrstă arbitru al turneului final este egipteanul Kandil (49 de ani), în timp ce mezinul cavalerilor fluierului este uruguayanul Ruiz (30 de ani). Vîrsta medie a arbitrilor nu depășește 40 de ani.

● **Fostul căpitan al** echipei vest-germane, *Fritz Walter este prezent în Mexic, nu ca antrenor, ci ca ziarist și comentator al postului de televiziune din Baden-Baden. De altfel, printre personalitățile exsportive din R.F. a Germaniei se află și fostul campion mondial de box Max Schmelling,* în calitate de turist.

● *Dacă echipa Israelului nu va obține prea mari succese în partidele din grupă, în schimb ea poate avea satisfacția unui prim record stabilit în jocurile de pregătire. Într-un meci de antrenament ea a învins cu 21—0 o echipă amatoare din Toluca. Spre regretul lor însă, a doua zi, recordul a fost bătut de suedezi care au învins cu 29—0 formația amatoare a fabricii de automobile din Toluca.*

● Asistînd la meciul Peru—Bulgaria, cunoscutul jucător vest-german Franz Beckenbauer s-a declarat impresionat de jocul peruvienilor care după părerea sa este *„o strălucită îmbinare de fotbal brazilian și european".*

● După meciurile de marți, mai mulți jucători au fost supuși controlului anti-doping. Printre aceștia se află *Bobby Charlton* și *Osgood* (Anglia), *Lucescu* și *Dinu* (România), *Cubillas* și *Mujica* (Uruguay).

● *Kurt Axelsson, fundașul echipei Suediei, s-a accidentat la antrenament,* PREZENȚA SA FIIND ACUM ÎNCERTĂ PENTRU MECIUL CU ITALIA. Axelsson, care joacă în mod obișnuit la echipa belgiană F.C. Bruges, este cunoscut ca un fundaș de clasă mondială. *Un alt component al echipei Suediei, Persson, suferă de o ușoară răceală.*

BASCHETBALIȘTELE DE LA RAPID ÎN IUGOSLAVIA

Echipa feminină de baschet Rapid București a plecat în Iugoslavia pentru a lua parte, săptămîna aceasta, la un turneu internațional. Întrecerile se vor desfășura în localitatea Bacska Topola cu participarea formațiilor Lokomotiv Kosice (liga I a Cehoslovaciei), Vasas Seksarda (liga a II-a a Ungariei), Rapid București și Topolceanka Zelesnici din Bacska Topola.

CONGRESUL A.E.B.A.

Miercuri dimineața a avut loc la Moscova deschiderea oficială a Congresului de constituire a Asociației Europene a Boxului Amator. Participă 21 de țări. Din partea A.I.B.A. sînt prezenți col. R. H. Russell — Anglia (președinte), J.A.V. Castle — Australia (vicepreședinte) și H. R. Banks — Anglia (secretar). Au început, de asemenea, lucrările simpozionului medical.

ACTUALITĂȚI din fotbal

JOI ȘI DUMINICĂ, DOUĂ MECIURI ÎN GIULEȘTI

În această săptămînă Rapid susține două meciuri amicale pe stadionul Giulești. Azi, de la ora 17,00, giuleștenii vor întîlni pe **Dunărea Giurgiu** (divizia B), iar duminică, de la ora 10,15, vor juca cu **Steaua.** Un meci de tradiție, ce se anunță deosebit de interesant. Încasările vor fi depuse în Contul 2000.

METALUL BUCUREȘTI — F. C. TÖSEFELD 7-0 (2-0)

Miercuri după-amiază, pe stadionul Metalul, s-a desfășurat întîlnirea amicală internațională dintre echipele Metalul București și F. C. Tösefeld — Elveția. Jocul a fost la discreția metalurgiștilor, care au cîștigat cu scorul de 7—0 (2—0).

Fondurile realizate vor fi vărsate în contul C.E.C. 2000.

A. PĂPĂDIE
coresp.

Un cuplaj reușit

Ploaia torențială l-a făcut pe unii spectatori să nu se deplaseze pe stadionul Republicii. Păcat. A fost un cuplaj cum am vrea să vedem multe altele. În prima partidă, Petrolul și Progresul București (în prima repriză cu foarte mulți tineri) au oferit o întrecere dîrză, antrenantă, spectaculoasă. Grozea a executat o lovitură liberă excelentă, R. Ionescu — un șut-centrare care a căzut pe bara transversală, iar în min. 41 Oprișan a reluat excelent cu capul centrarea lui Diceanu și a înscris : 1—0 pentru Petrolul. La reluare, Progresul a intrat pe teren cu Pavlovici, Matei, Dumbravă și, o surpriză plăcută, Mateianu. Dar, Petrolul, datorită poftei de joc a lui Grozea, Oprișan, Iuhas și a colegilor mai tineri are inițiativa. Însă abuzul de artificii nu le-a prilejuit petroliștilor concretizarea superiorității și jocul a luat sfîrșit cu scorul de 1—0 (1—0). A fost un meci frumos.

A urmat partida dintre Steaua și colega ei din Tg. Mureș, A.S. Armata. După un joc animat, la lumina reflectoarelor, bucureștenii au cîștigat cu 2—0 (0—0) prin golurile înscrise de Voinea (min. 65 și 78). Fondurile încasate vor fi depuse în Contul 2 000.

IERI, MECIURI RESTANTE ÎN DIVIZIA B

OLIMPIA ORADEA — C.S.M. SIBIU 1—1 (0—1). Sibienii au impus, pe alocuri, un ritm viu. Orădenii au evoluat neconvingător, comițînd multe greșeli. În min. 38, Ungureiu (C.S.M.) a șutat la poartă și orădeanul Tanțos a deviat balonul în gol. După pauză, localnicii au stăcat mai mult și au egalat prin Benczik (min. 75). A condus S. Mureșan — Turda. (Ilie Ghișa, coresp. principal).

C.F.R. TIMIȘOARA — METALUL TR. SEVERIN 3—2 (0—0). În prima parte jocul a fost de slab nivel tehnic, iar după pauză — spectaculos. Golurile au fost marcate de Manolache (min. 58 și 66), Sperlosu (min. 73), respectiv Căprioru (min. 55) și Constantin (min. 76). A arbitrat slab Tr. Cruceanu — Arad. (I. Marton, coresp.).

MECIURI REPROGRAMATE

Federația română de fotbal a stabilit ca partidele din campionatul diviziei C, seriile a VI-a, a VII-a și a VIII-a, care trebuiau să aibă loc la 17 mai și au fost amînate se vor disputa în ziua de 10 iunie, iar cele din 24 mai se vor desfășura la 17 iunie. Toate jocurile vor începe la ora 17.30.

AGENDĂ BUCUREȘTEANĂ

DUMINICĂ, 7 IUNIE

● **Stadionul Politehnica,** ora 11: Sportul studențesc — Flacăra Moreni (divizia B); ● **Terenul Laromet,** ora 11 : Laromet București — I.T. Constanța (divizia C); ● **Terenul Gloria,** ora 11 : Mașini unelte București — S.N. Oltenița (divizia C); ● **Terenul Sportul muncitoresc,** ora 11: Sportul muncitoresc — Unirea Cîmpulung (divizia C); ● **Terenul Constructorul,** ora 11 : Flacăra roșie București — Carpați Sinaia (divizia C).

Echipa Poloniei — cîștigătoare netă a cursei Praga—Varșovia—Berlin — defilînd pe stadionul „A X-a Aniversare" din Varșovia (la ju mătatea cursei).

Foto: CAF — Varșovia

CICLISMUL POLONEZ A TRIUMFAT PLENAR ÎN „CURSA PĂCII"

- Szurkowski a avut un contracandidat, pe Duchemin, dar formația Poloniei a dominat net
- Un regulament care favorizează „puterile" sportului cu pedale
- România (performanță satisfăcătoare) putea urca noi trepte pe scara valorilor

La Berlin s-a încheiat recent cea de a XXIII-a ediție a „Cursei Păcii". Competiție gigant a ciclismului amator, ea a confirmat valoarea rutierilor polonezi, învingători atît la individual — prin **Ryszard Szurkowski,** cît și la echipe. În timp ce Szurkowski a avut în francezul Marcel Duchemin un adversar redutabil, pe care l-a învins de justețe, dar care l-a dominat în probele de contratimp, teamul polonez — alcătuit din **Zbigniew Krzeszowiec, Zenon Czechowski, Wojciec Matusiak, Zygmunt Hanusik, Krysztof Stec, Andrzej Kaczmarek** și **Ryszard Szurkowski,** antrenor **Henryk Lasak** — a dominat net, fără drept de apel, toate celelalte 14 reprezentative naționale. Formația Poloniei s-a instalat la conducerea clasamentului pe echipe încă din prima etapă a cursei Praga — Varșovia — Berlin și n-a cedat nici o clipă primul loc. Este o performanță remarcabilă, reușită de foarte puține dintre învingătoarele „Cursei Păcii". Cîștigînd 8 etape (prin Szurkowski 3, Matusiak 1, Kaczmarek 1, Hanusik 1 și Czechowski 2), alergătorii polonezi au adus echipei lor 12 minute bonificație, la care trebuie adăugat și timpul cîștigat grație locurilor 2 și 3 pe care le-au cucerit de 10 ori. Este incontestabil faptul că, în momentul de față ciclismul polonez se situează printre cele mai bune în arena mondială a amatorismului. Afirmația este atestată de succesele realizate într-o serie de întreceri din Europa („Tour de l'Avenir", „Turul Angliei" ș.a.), Africa („Turul Algeriei", „Turul Marocului" etc) și America („Turul Mexicului"), precum și de performanțele realizate de-a lungul anilor în „Cursa Păcii" : **de 5 ori locul I pe echipe** (1948 — 2, 1967, 1968 și 1970) **și de două ori locul I la individual** (1956 — Krolak, 1970 — Szurkowski).

Este adevărat că actuala formulă de desfășurare — stabilită printr-un regulament puțin uzitat în activitatea internațională — a favorizat echipa Poloniei. Mărirea numărului alergătorilor dintr-o echipă de la 6 la 7, includerea în clasament a performanțelor realizate de primii 4 alergători (în loc de 3), și, mai ales, faptul că ordinea în clasamentul general pe echipe a fost stabilită cu ajutorul clasamentului general individual sînt prevederi care au folosit formației poloneze. Dispunînd de un mai mare număr de alergători de bună valoare și cu un remarcabil sprint final (bonificație pentru locul I — 1:30), echipa Poloniei a devansat — mai lesne și mai categoric decît era de așteptat — toate celelalte participante la marea întrecere rutieră.

Pentru a ne edifica asupra condițiilor în care a avut loc ediția din acest an a „Cursei Păcii" am cerut conducătorului delegației României, antrenorul federal **Traian Dinuț,** cîteva amănunte. Iată, în esență, relatarea sa :

„Traseul cursei, în general frumos, bine ales, a avut un profil muntos mai puțin accentuat. Doar în etapele din Cehoslovacia cicliștii au fost supuși zilnic la examenul muntelui. Din acest punct de vedere cursa a fost mai ușoară. În schimb, vîntul puternic, permanent, ploaia care a căzut în majoritatea zilelor de competiție au constituit dificultăți

Ryszard Szurkowski — învingătorul celei de a XXIII-a ediții a „Cursei Păcii" — în mijlocul admiratorilor. Ciclistul polonez, în vîrstă de 24 de ani, de profesie șofer, face parte din clubul sportiv Dolmel Wroclaw. S-a căsătorit anul trecut, în timpul „Cursei Păcii"... Este campion de fond al țării sale și a cucerit medalia de bronz în „Turul Poloniei".

mari, cărora unii dintre participanți n-au putut să le reziste. Media orară generală, 41,7 km, este edificatoare în ceea ce privește dinamismul care a caracterizat fiecare etapă, precum și valoarea concurenților. Chiar dacă unele echipe — excepție face cea a Poloniei — n-au avut omogenitatea necesară, fiecare dintre ele a dispus de veritabile vedete : Cehoslovacia — Hava, Smolik, Vavra, Uniunea Sovietică — Saidhujin, R.D. Germană — Ampler, Voigtländer, Franța — Duchemin, România — Vasile Teodor, Bulgaria — Stefanov etc."

Echipa României a ocupat — în final — locul VI. Este un rezultat satisfăcător. El este completat de performanțele realizate în finalurile etapelor de cei 4 rutieri români (rămași în cursă după 3 etape de la plecarea din Praga) : de 16 ori în primii 20. Vasile Teodor a ajuns la sosire de 6 ori între primii 10 clasați.

Desigur, nivelul pregătirii cicliștilor noștri, talentul lor, precum și faptul că anul acesta competiția a programat un traseu ceva mai ușor, dădeau dreptul echipei României să termine „Cursa Păcii" pe locul 5 sau chiar pe 4. Ce a oprit-o să obțină acest lucru ? În primul rînd, o serie de cauze obiective : în primele trei etape au abandonat trei alergători (doi motivat — Nicolae David și Constantin Grigore au fost angrenați în busculade și opriți de medic să continue întrecerea, unul nemotivat — Emil Rusu) aducînd echipa la limita admisă și impunîndu-i, în continuare, multă prudență ; un accident mecanic, suferit în prima etapă, i-a adus lui Nicolae Ciumeti o întîrziere de 14 minute. Apoi, o cauză subiectivă : lipsa de pregătire și de experiență a alergătorilor noștri în etapele de contratimp. În cele două probe programate, formația noastră a pierdut multe minute în disputa cu echipele angajate în lupta pentru locurile fruntașe. Vasile Teodor, pentru a da un singur exemplu, a fost retrogradat 12 locuri în cei 41 km de la contratimp ! Este urmarea firească a lipsei de pregătire în acest domeniu, a faptului că numai două competiții organizate în țara noastră programează și etape de contratimp. O mai mare grijă a federației de specialitate și a celorlalți organizatori de curse cieliste, o atenție sporită a antrenorilor pot elimina — mai întîi în parte, apoi total — această carență.

Despre sprintul final, despre lipsa de forță a rutierilor noștri pentru a se impune pe ultima parte a cursei s-a vorbit mult și s-a făcut puțin. Știm că federația intenționează să elaboreze o hotărîre prin care să creeze tuturor rutierilor obligativitatea de a evolua în întrecerile pe velodrom. Este unica soluție. Ea ar avea un dublu cîștig pentru ciclism : ar anima concursurile de pe ovalul de beton și ar contribui la îmbunătățirea pregătirii rutierilor, la mărirea potențialului lor la sprinturi. Totul este ca luarea acestei hotăriri să nu fie tergiversată.

★

Așa cum spuneam, „Cursa Păcii" este o competiție gigant. Performanțele realizate în această mare întrecere au o strălucire aparte. Comportîndu-se satisfăcător, echipa României poate îndrepta în favoarea sa cursul rezultatelor din următoarele întreceri. Pînă la cealaltă competiție gigant a amatorismului — „Tour de l'Avenir", septembrie — alte întreceri îi așteaptă la start. „Turul Iugoslaviei", „Turul Turciei", „Turul R.D. Germane"-tineret, „Cupa speranțelor" — pot constitui etape importante pe drumul reafirmării sportului cu pedale din România. Să sperăm că rutierii noștri vor ști să folosească aceste prilejuri.

Hristache NAUM

CLUJ — BRATISLAVA LA HALTERE

Sîmbătă va avea loc la Cluj întrecerea amicală de haltere dintre selecționatele orașelor Cluj și Bratislava. Halterofilii (seniori și juniori) celor două orașe și-au mai măsurat forțele și anul trecut, cînd victoria a revenit sportivilor români.

sportul în lume

VASILE PINCIU, ÎNVINGĂTOR LA WASENBERG

În cadrul unei mari competiții de călărie care a avut loc la Wasenberg (R.F. a Germaniei), călărețul român Vasile Pinciu s-a clasat pe locul I în fruntea a 96 de concurenți obținînd Marea cupă a întrecerii. La cea mai dificilă probă, cea de „vînătoare grea", concurentul român și calul său Don nu au avut nici o penalizare.

Vasile Pinciu va participa în continuare la campionatele internaționale de călărie de la Aachen și Dusseldorf.

„CUPA LITORALULUI" LA BASCHET

CONSTANȚA, 3 *(prin telefon).* Miercuri a început în sala Sporturilor din localitate prima ediție a „Cupei litoralului", la care iau parte echipele Dinamo, Rapid, ICHF, Academia Militară din București, Farul și Selecționata de juniori a orașului Constanța. Formația Universitatea Timișoara, deși anunțase că va participa la întreceri, nu s-a prezentat.

Meciurile au plăcut datorită dîrzeniei cu care fiecare echipă a luptat pentru a-și apăra șansele. În prima partidă, Dinamo a întîmpinat o dîrză rezistență din partea ICHF-ului în prima repriză, după care, însă, și-a impus superioritatea și a cîștigat comod cu 80—48 (40—31). În continuare, Rapid a făcut o veritabilă demonstrație de baschet în fața Academiei Militare de care a dispus cu 100—69 (49—39). În ultima întîlnire, Farul — Selecționata de juniori 54—46 (25—27). Întrecerile continuă joi, de la ora 16.

CORNEL POPA
coresp principal

LA ROLAND GARROS :

FRANULOVICI L-A ÎNVINS PE ASHE !

PARIS, 3 *(Agerpres).* *În sferturile de finală ale probei de dublu bărbați, perechea română ȚIRIAC-NĂSTASE a dispus de cuplul francez BARCLAY-CONTET în patru seturi : 6—1, 6—8, 6—1, 6—4.*

În optimile de finală ale probei de dublu mixt din cadrul campionatelor internaționale de tenis de la Roland Garros, PERECHEA VIRGINIA WADE (Anglia) — ION ȚIRIAC (România) a ÎNVINS CU 6—4, 13—11 CUPLUL CHRISTINE SANDBERG (Suedia) — TADEUSZ NOWICKI; (Polonia). În sferturile de finală ale probei de simplu masculin, *iugoslavul Zeliko Franulovici l-a întrecut cu 6—3, 3—6, 10—8, 4—6, 6—3 pe americanul Arthur Ashe.*

Revenind la victoria din „sferturi" a lui Richey asupra lui Năstase, considerată la Paris drept o veritabilă surpriză, *se spune că jucătorul român a ucuzat marea căldură care a domnit în timpul partidei.*

ALTE VEȘTI DIN TENIS

În primul tur al probei de simplu bărbați din cadrul campionatelor internaționale de tenis ale Marocului, jucătorul iugoslav Nikola Pilici l-a învins cu 6—1, 6—1, 6—2 pe danezul Torben Ulrich. Într-o altă partidă, englezul Mark Cox a dispus cu 6—3, 6—1, 0—6, 6—4 de suedezul Owen Davidson.

Meciul feminin de tenis pentru „Cupa Wightman" în care se întîlnesc anual echipele Angliei și S.U.A. se va desfășura în zilele de 12 și 13 iunie la Wimbledon. Echipa americană va avea în componență pe Billie Jean King, Nancy Richey, Julie Heldman, Peaches Bartkowicz și Mary Ann Curtis.

PE PISTELE DE ATLETISM

La Kortrijk, sprinterul belgian Paul Roels a alergat (cu vînt din spate) 100 m în 10,1.

★

Întîlnirea dintre echipele Spaniei și Italiei desfășurată la Madrid a revenit oaspeților cu scorul de 125—86. În ziua a doua de concurs : Ballati (It.) 50,2 — 400 m garduri ; Sola (Sp.) 5,05 m la prăjină ; Ardizzoni (It.) 29:04,2 — 10 000 m.

★

În concursul de la Budapesta, Istvan Major a sărit 2,20 m la înălțime ; pe locurile următoare s-au clasat compatrioții săi Kelemen 2,17 m și Tihany 2,14 m.

★

Într-o reuniune atletică desfășurată la Innsbruck, Gyula Zsivotzki a cîștigat aruncarea ciocanului cu o performanță de 70,96 m.

★

La Los Angeles : Jackson 8,06 m la lungime și Freen 69,76 m la ciocan.

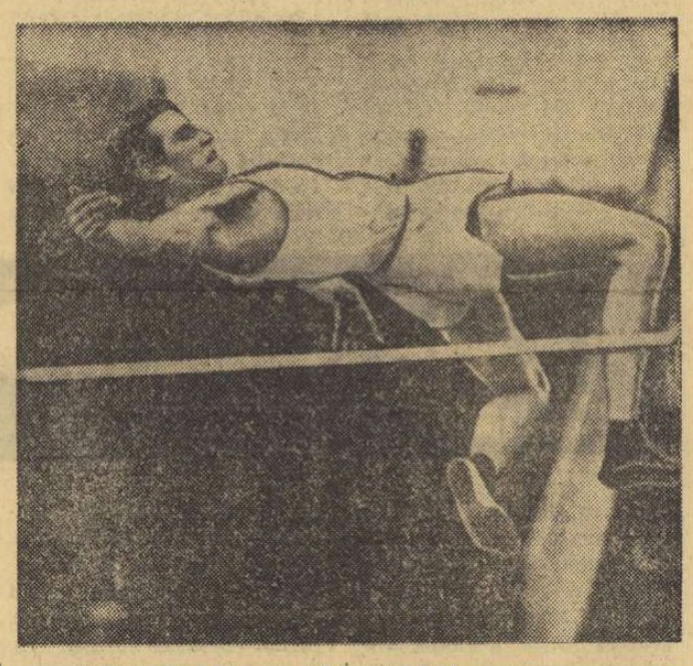

Săritura de 2,20 m a lui Istvan Major care a corectat recordul Ungariei cu 5 cm

Wladislaw Komar a stabilit la Varșovia un nou record polonez la aruncarea greutății cu 20,22 m (v. rec. 19,99 m). În același concurs : Sidlo 66,22 m la suliță ; Lubiejewski 68,20 m la ciocan și Teresa Subniewicz 26,4 la 200 m garduri — cea mai bună performanță europeană.

ELEONORA GOGÎLEA — LOCUL 2 LA PITRKOW TRYBUNALSKI

Tradiționalul turneu internațional de șah de la Pitrkow Trybunalski (Polonia) s-a terminat cu victoria jucătoarei olandeze Fanny Heemskersk care a totalizat 7 puncte din 11 partide. Pe locurile 2—3 s-au clasat reprezentanta țării noastre Eleonora Gogîlea și maestra internațională Benka Asenova (Bulgaria) cu 6½ p, iar pe locurile 4—8 Karakaș (Ungaria), Kures (Iugoslavia), Iurczinska și Szpakovska (Polonia) și Klovane (U.R.S.S.) cu cîte 6 p.

PATRU VICTORII ÎN CEHOSLOVACIA ALE BASCHETBALIȘTILOR DE LA POLITEHNICA GALAȚI

Timp de 10 zile, echipa masculină de baschet Politehnica Galați a efectuat un turneu în Cehoslovacia, susținînd 5 meciuri dintre care a cîștigat 4.

Iată rezultatele înregistrate : La Praga, cu Boemians, 102—75 ; la Karlovi-Vary, cu Theronia, 61—56 ; la Nova-Paka, cu selecționata orașului 86—57 ; la Hradec, într-un turneu internațional, a învins cu 90—78 pe Sleza Wroclav (Polonia) și a pierdut la Hradec-Kralove 76—81.

T. SIRIOPOL coresp.

TELEX • TELEX • TELEX

DUPĂ CONSUMAREA A NOUA RUNDE ÎN TURNEUL INTERNAȚIONAL FEMININ DE ȘAH de la Budapesta, continuă să conducă maestra sovietică Tatiana Zatulovskaia cu 6 p și două partide întrerupte, urmată de Veröczi (Ungaria) — 6 p (1), Porubszky (Ungaria) — 5½ p etc. În runda a 9-a Margareta Teodorescu a remizat cu Hojdarova, în timp ce Rodica Reicher a pierdut la Porubszky.

Cursa ciclistă de la Saint Just a fost cîștigată de francezul Lucien Aimar, cronometrat pe distanța de 105 km cu timpul de 2h 38:30,0. El l-a învins la sprintul final pe compatriotul său Raymond Delisle.

■

Peste 8 000 de spectatori au urmărit la Atena meciul amical de baschet dintre echipele masculine ale Greciei și Braziliei. Gazdele au obținut victoria cu scorul de 83—82 (43—37).

Etapa a 10-a a Turului ciclist al Angliei, desfășurată pe ruta Malvern — Porthcawl (178 km) a fost cîștigată de polonezul Jan Magiera, cronometrat cu timpul de 4h 39:56,0. În clasamentul general individual, pe primul loc a trecut acum cehoslovacul Jiri Mainus (clasat pe locul trei în etapă), urmat de polonezul Mikolajczyk — la 47 sec., olandezul Koning — la 2:36,0 etc.

■

În cadrul „Cupei Rappan" la fotbal s-a disputat întîlnirea dintre echipa suedeză Aatvidaberg și formația vest-germană M.S.V. Duisburg. La capătul unui joc echilibrat scorul a fost egal : 3—3 (0—1). La Sarajevo, în cadrul aceleiași competiții, echipa locală Zelezniciar a terminat la egalitate (1—1) cu formația Velej Mostar.

■

TRADIȚIONALA COMPETIȚIE CICLISTĂ INTERNAȚIONALĂ „TOUR DE L'AVENIR" se va desfășura anul acesta între 17 și 26 septembrie. Startul se va da din localitatea d'Albi, iar sosirea va avea loc la Saint Etienne. Competiția măsoară 1 615 km împărțiți în 10 etape.

■

Pe velodromul din Brno s-a disputat un concurs internațional de ciclism la care au participat pistarzi din mai multe țări europene. Proba de urmărire individuală (4 000 m) a revenit cehoslovacului Puzrla, cronometrat cu timpul de 5:04,5. În proba de semifond, pe primul loc s-a clasat cehoslovacul Kvapil, iar în cea de semifond cu antrenament mecanic, primul loc a fost ocupat de compatriotul său Sorm.

■

Turul ciclist al Italiei a programat ieri etapa a 16-a (Mirandola — Lido Di Jesolo, 195 km). Primul a sosit italianul Zandegu, în timpul de 4h53:6. În clasamentul general individual continuă să conducă belgianul Eddy Merckx.

Caleidoscop

MEMORIALUL KUZNEȚOV

În orașul Rovno din R. S. S. Ucraineană a avut loc un turneu de box — Memorialul Nikolai Kuznețov, Erou al Uniunii Sovietice — la care au participat boxeri din 40 de orașe din R.S.F.S.R., Ucraina, Gruzia, Bielorusia și Kazahstan. Premiile acestui concurs au fost înmînate cîștigătorilor de către Nikolai Koroliov, în repetate rînduri campion de box al U.R.S.S. Menționăm că în anii războiului, Koroliov a făcut parte din detașamentul de partizani în care a luptat legendarul erou.

UN „COACH" CELEBRU SE RETRAGE

În vîrstă de 59 de ani, Bud Winter, celebru antrenor american de sprint, se retrage din activitate. Antrenorul puternicei echipe de atletism a universității San José (California) a format, în cei 30 de ani petrecuți pe marginea pistei, numeroși sprinteri de o excepțională valoare : Harold Davis (care în 1941 a egalat recordul mondial al lui Jesse Owens la 100 m, 10,2), Ray Norton (de asemenea corecordman mondial la 100 m în 1959 cu 10,1), dar desigur mult mai cunoscuți vă sînt Tommie Smith, recordmanul lumii la 200 m (19,8), Lee Evans, recordman mondial la 400 m (43,8) și John Carlos, corecordman mondial la 100 y cu 9,1 și deținătorul celei mai bune performanțe înregistrate vreodată la 200 m (19,7).

VOLEIUL — MEREU POPULAR

Cu afilierea asociației de volei din Costa Rica, înregistrată recent, Federația internațională de volei numără 110 țări membre, fiind după fotbal și tenis una dintre cele „mai bogate" federații.

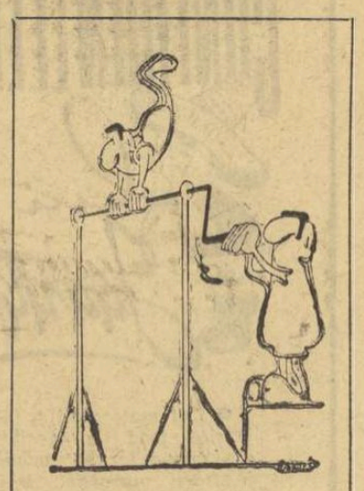

Metodă de antrenament... (din „SPORTOWIEC" — Varșovia)

O SĂRITURĂ UTILĂ

Dorind să scrie un reportaj despre personalitatea lui Maurice Houvion — fost recordman al Franței la săritura cu prăjina și actualmente antrenor al celor mai buni săritori francezi — un reporter al ziarului parizian **„l'Equipe"** l-a vizitat pe fostul campion francez la locuința sa de la Champigny. După o convorbire fructuoasă, Houvion l-a invitat pe oaspe în camera unde păstrează amintirile sportive — fotografii, desene, documente. Din păcate, cheia de la ușa camerei fusese luată de doamna Houvion care lipsea de acasă. **Fără să stea prea mult pe gînduri, Maurice Houvion a luat o prăjină din magazie și — cu puțin elan și multă... îndeminare — a reușit o săritură de 3,50 m prin fereastra deschisă, coborînd apoi cu prețioasele materiale.** Și la 37 de ani, un campion rămîne la... înălțime.

PASIUNEA MARATONULUI

Rezultatele obținute de alergătorii japonezi în dificila probă a maratonului par la prima vedere incredibile. Dar — așa cum afirmă specialiștii — locuitorii „Țării soarelui răsare" parcă sînt făcuți pentru alergări de mare fond. Avînd în față lista celor mai bune performanțe la maraton în 1969, această afirmație devine certitudine : 17 atleți au încheiat cei 42,195 km în mai puțin de 2h20:0, alți 50 au alergat sub 2h23:0, iar 342 (!) au obținut rezultate sub 2h30:0.

MULTILATERALITATE

Derek Dugan, binecunoscut fotbalist irlandez, selecționat în echipa reprezentativă, este un om foarte, foarte ocupat. În afara practicării fotbalului, scrie o carte, intitulată **„Atac"** și un scenariu de film pentru televiziune, numit **„Cu complimentele lui Dany Stone"**, acțiunea descriind necazurile unei vedete (fictive) a balonului rotund. În fine, Dugan se ocupă și de opere de caritate în favoarea copiilor inadaptați.

După cum vedeți, domenii diverse și o activitate foarte laborioasă.

O NOUĂ VICTIMĂ A AUTOMOBILISMULUI

Cunoscutul automobilist Bruce McLaren (Noua Zeelandă) a decedat în urma unui accident survenit în timpul antrenamentelor pentru competiția care urmează să se desfășoare pe circuitul de la Goodwood. Mașina pilotată de Bruce McLaren a explodat în timp ce rula cu aproape 300 km la oră.

Tiparul : I. P. „Informația", str. Brezoianu nr. 23—25, București

40368

PROLETARI DIN TOATE ȚĂRILE, UNIȚI-VĂ!

Redacția și administrația: str. Vasile Conta nr. 16, tel. 11.10.05 interurban 72 și 286. Telex sportrom buc. 180.

sportul

4 pagini 30 bani

Anul XXVI — Nr. 923 (6357) ZIAR AL CONSILIULUI NAȚIONAL PENTRU EDUCAȚIE FIZICĂ ȘI SPORT Vineri 5 iunie 1970

CONȘTIINȚA CETĂȚENILOR ATINGE COTE ÎNALTE

Norii grei, ce atîrnă de cîteva zile deasupra Devei, își deșartă încărcătura peste case și străzi, peste oameni. Ajunși în această așezare liniștită, cu aspect de stațiune de odihnă, rămînem, oarecum, surprinși. Nimic nu lasă să se vadă că pe aici au trecut apele mari, dușmane, că a fost așternut un strat de mîl gros și respingător, că 46 de case au fost complet dărîmate, iar alte 186 grav avariate. În această dimineață oamenii merg calmi sub umbrelele lor, văzîndu-și de treburile zilnice, ca și cum nimic nu s-ar fi întîmplat.

„Îndată după retragerea apelor — ne informează tov. Octavian Tănăsescu — primvice-președinte al C.P.M., — oamenii s-au apucat febril de lucru, astfel că pînă acum au reușit să aducă la normal viața întregului oraș. Florile sînt la fel de frumoase ca înainte, străzile strălucesc de curățenie, gospodinele tîrguiesc, copiii rid și se joacă în curțile școlilor. După programul de lucru, echipe de salariați se îndreaptă spre locurile unde familiile tovarășilor lor de muncă își au căminul și îi ajută la treburile casnice. Grupuri de tinere femei, formate de Comitetul municipal al U.T.C., ajută gospodinele la spălatul rufelor, la călcat, îngrijesc copiii familiilor mai greu lovite de sinistru. Este lesne de înțeles că toate întreprinderile orașului și-au reluat foarte repede activitatea, prin grija deosebită a salariaților lor. Doar abatorul se află încă în reparație. Instalațiile de apă potabilă sînt în perfectă stare, iar canalizarea a fost re-

Dragoș UJENIUC

(Continuare în pag. a 2-a)

MEXICO 70

COMENTARIUL ZILEI

Aidoma popularelor melodii elene „sirtaki", El Mundial, după un început lent își accelerează ritmul pe măsură ce filele calendarului cad lenește, greoi în atmosfera lipsită de adieri a platourilor mexicane. Acum, după întîia și a doua rundă a primei etape serile la centrele de presă din Ciudad de Mexico, Guadalajara, Léon, Toluca sau Puebla au prins a fi mai agitate, comentariile au mai mult nerv, iar avalanșa pronosticurilor a căpătat tente neobișnuite. Sînt nuanțe mai vii, în aceste aprecieri, nuanțe provocate implacabil de surprinzătoarele comportări ale unor formații considerate, doar cu cîteva zile mai înainte, ca bune de neglijat în calculele calificărilor.

Astăzi, cînd la Guadalajara — ca peste tot, de altfel — discuțiile sînt încă foarte aprinse, toată lumea este de acord asupra unui lucru despre care s-a vorbit mult, dar —din păcate — fără efecte practice. Este vorba de adaptarea nu atît la altitudinea, desigur și ea neobișnuită a orașelor ce găzduiesc partide din cadrul turneului final al campionatului mondial și nici la organizarea unui regim de viață corespunzător fuselor orare, ci la căldura de-a dreptul infernală care, pentru formațiile europene, reprezintă un obstacol deosebit. În acest sens nimeni nu mai poate considera ca întîmplător faptul că peruvienii au putut să întoarcă rezultatul în favoarea lor în partida cu selecționata Bulgariei, că, miercuri după amiază, fotbaliștii marocani au reușit să țină în șah multă vreme excelenta mașină de jucat fotbal care rămîne reprezentativa R.F. a Germaniei. De altfel este foarte greu de negat că și în meciul Brazilia — Cehoslovacia, jucătorii antrenorului Marko au fost mai mult jenați de căldură decît cei ai simpaticului Mario Zagalo.

Și fiindcă a venit vorba despre acest meci, la care am asistat împreună cu întreaga noastră delegație, trebuie să spunem că el a oferit cea mai valoroasă confruntare de pînă acum a turneului final. Partida a început într-o atmosferă tipic braziliană, creată de miile de suporteri „cariocas" veniți să încurajeze această magnifică echipă, ce le-a oferit în cele din urmă mari satisfacții spectaculare și, firește, în ce privește rezultatul. Chiar cu cîteva ore bune înainte de începere, tribunele stadionului „Monumental Jalisco" păreau locul de desfășurare a unui uimitor carnaval. Magnetofoanele portative revărsau din penumbra copertinelor antrenantele sambe, împletite în corul susținătorilor care cîntau și își încurajau echipa, aflată atunci încă la hotel. Peste tot erau etalate pancarte și steaguri, ce pătau fondul multicolor al acestei tumultoase galerii. În această atmosferă a început meciul și tot așa s-a terminat. Brazilia și-a onorat cartea de vizită, fiind — după părerea noastră — formația cu cele mai mari șanse de a se califica în sferturi, din grupa de la Guadalajara. Exceptînd apărarea imediată, care a dovedit uneori nesiguranță în intervenții — golul lui Petras este urmarea directă tocmai a unei astfel de ezitări — în rest team-ul brazilian a funcționat ireproșabil, jucînd ordonat și, ceea ce este surprinzător, deloc individual. De pildă, Pelé nu a mai însemnat la această formație eternul cavaler rătăcitor care,

(Continuare în pag. a 3-a)

Corespondențe prin telex de la trimișii noștri speciali
Constantin FIRĂNESCU
și
Gheorghe NICOLAESCU

O impecabilă execuție tehnică a lui Pelé a adus cel de al doilea gol al brazilienilor. În imagine, Pelé înscrie în poarta lui Viktor. În stînga, cehoslovacul Migas. (Brazilia — Cehoslovacia 4—1). Telefoto: *A. P.—Agerpres*

3—5 iulie, la București:

Cupa «sportul»

COMPETIȚIE INTERNAȚIONALĂ PE VELODROMUL DINAMO

Între 3 și 5 iulie se va desfășura pe velodromul Dinamo competiția internațională de ciclism dotată cu „Cupa ziarului SPORTUL". Alături de cicliștii din reprezentativa României vor evolua pistarzi de valoare din R. D. Germană, Ungaria, Bulgaria și Polonia.

Au fost programate probe olimpice (viteză, 1 000 m cu start de pe loc, urmărire individuală și pe echipe), precum și probe de spectacol: semifondul cu adițiune de puncte, cursa americană și cursa italiană.

Internaționalele de tir ale României

ÎNTRECERI LA TOATE GENURILE DE PROBE ȘI ARME

- Reuniunea de referate și comunicări științifice
- Au sosit primii oaspeți

Melania Petrescu, maestră a sportului, în timpul antrenamentului efectuat ieri la armă cu aer comprimat, unde deține performanțe de valoare internațională. Foto: Aurel NEAGU

Fără nici o tăgadă, întrecerile internaționale de tir înscrise pe programul poligonului Tunari, cu începere de duminică și pînă miercurea viitoare, nu au precedent în istoria competițiilor țintașilor de la noi. Ca număr și valoare, concursurile de la sfîrșitul acestei săptămîni sînt comparabile doar cu campionatele continentale, mondiale sau Jocurile Olimpice. Afirmația noastră se întemeiază pe faptul că aproape 400 de trăgători din 19 țări și-au anunțat prezența la start, pe lista de înscrieri figurînd numeroși campioni ai lumii și ai Europei, recordmani mondiali și medaliați olimpici.

„Pușți" vestite de pe diferite meridiane se vor întîlni în cadrul a nu mai puțin de patru competiții: internaționalele României și „Cupa țărilor latine și Grecia" la armele cu glonț, Balcaniada și „Marele Premiu Carpați" la armele de vînătoare. Așadar, amatorii de tir de la noi vor avea posibilitatea să urmărească întreceri de un ridicat nivel tehnic la toate genurile de probe și ar-

(Continuare în pag. a 4-a)

ATMOSFERĂ CALMĂ LA „GRAN HOTEL"

- *A. Niculescu: „Cred că nu putem să-i imputăm golul lui Adamache!"*
- *Va juca sau nu Dobrin?*

Așadar, primul meci al echipei române pe scena „El Mundialului" s-a consumat, oferindu-ne unele certe satisfacții legate de jocul prestat de „tricolori" în fața campionilor lumii, dar întristîndu-ne totodată pentru faptul — cel mai important, poate, în istoria unei competiții ca aceasta — că jucătorii noștri au părăsit gazonul înfrînți.

La ora cînd transmitem aceste rînduri, la „Gran Hotel" din Guadalajara domnește o atmosferă pe care am numi-o bună, calmă, întreaga delegație română fiind absolut conștientă că acel 0—1 cu Anglia nu trebuie să influențeze — în rău — evoluția lui Dinu, Lucescu și compania în celelalte meciuri care urmează, și că, deși partidele cu Cehoslovacia și Brazilia se anunță la fel de dificile, băieții noștri trebuie să depună toate eforturile pentru a reprezenta cu cinste fotbalul românesc.

Pentru că tot ne aflăm la capitolul meciului cu Anglia, considerăm de cuviință că este bine să aflați, stimați cititori, alături de opinia, sau opiniile, nenumăraților gazetari — români și străini — acreditați la campionatul mondial, și părerea, despre jocul cu pricina, a antrenorului Angelo Niculescu.

Intenționat, l-am evitat pe profesorul Niculescu — evident afectat de înfrîngere — în primele ore de după meci, căutîndu-l abia a doua zi, cînd — sîntem convinși — antrenorul român, ieșit din febra imediată a jocului, a putut să dea dovadă de mai multă luciditate.

— Evident, ar fi multe de discutat pe marginea meciului România — Anglia, noi, însă, ne vom mărgini la cîteva chestiuni generale, pe care le considerăm suficient de controversate, în rîndul ziariștilor prezenți la Guadalajara. Iată, de pildă, ne-ar interesa foarte mult opinia dv. despre golul lui Hurst. A fost sau nu Adamache vinovat?

— *Eu cred că nu putem să-i imputăm golul lui Adamache, ci, mai degrabă, lui Sătmăreanu care, în faza premergătoare golului, a efectuat un atac pripit de deposedare, permițînd atacantului englez să-l dribleze cu ușurință.*

— Cine credeți că a fost cel mai bun jucător român?

— *Dinu. Mobil, el a jucat constructiv, inimos, fiind la fel de bun atît în jocul pe sus, cît și pe jos. Mi-au plăcut, de asemenea, foarte mult Radu Nunweiller, arătînd o valoare tehnică care a depășit uneori nivelul lui Bobby Charlton, și Dembrovschi, după opinia mea, cel mai bun înaintaș al echipei noastre, fotbalist fără... splină, evoluînd cu succes pe toate posturile.*

— O ultimă întrebare, referitoare la un jucător pe care mulți l-au remarcat, iar nu mai puțini l-au... criticat! Ce părere aveți, așadar, despre jocul prestat de Dumitru?

— *Consider că mijlocașul rapidist a jucat bine, plasîndu-se inteligent, ajutînd mult apărarea, ieșind în evidență prin deposedări oportune. Foarte dinamic, el a fost adesea autorul unor pase date cu ingeniozitate.*

— Ne încălcăm cuvîntul! Nu credeți că el a jucat — cîteodată — cam dur?

— *În general, meciul nu a fost dur. Apoi, Dumitru nu este un jucător rău. Dacă a faultat, a fost,*

(Continuare în pag. a 3-a)

CITIȚI ÎN PAG. A 3-A CRONICILE ULTIMELOR MECIURI.

CITATE

Se citesc ziarele în ultima vreme cu o febrilitate pe care n-o justificau altădată decît marile conflagrații. În zilele acestea, cînd chioșcurile sînt luate cu asalt de la primele ore ale dimineții, presa noastră a dat un sever examen de maturitate. Ea răspunde curiozității firești (și de loc frivole), previne asupra pericolelor și subliniază bărbăția, îndrumă și încurajează, convoacă la grandiosul conclav al solidarității, unește într-o singură suflare omenească simțiri ce păreau atît de diverse în viața cotidiană.

Dacă totuși citim astăzi la întîmplare, optînd aparent formal, o facem cu credința că lumea sportivă este părtașă de fapt (și nu numai în îngustimea vorbelor) la consensul general, la extraordinara demonstrație de forță umană în marea răfuială cu natura.

Sîntem tentați să citîm din „Luceafărul", din tableta lui Geo Bogza: „Oameni care știau bine ce este un fluviu, oameni care plutiseră în lungul lor pe puntea vapoarelor, sau le trecuseră înot". Sîntem tentați să pomenim ziarul care a intitulat sugestiv coloana de autocamioane pornită spre regiunile sinistrate: „raliul solidarității". Sîntem tentați să reproducem din superbul omagiu depus la picioarele științei de academicianul Gr. C. Moisil în „Contemporanul": „Cîți înecați pînă la automobilul amfibie".

Dar cuvintele cele mai meșteșugite pălesc în fața mărturiilor simple. În tulburătoarele sale stenograme, „România liberă" redă răspunsul pescarului Achim Vadilov, din satul Vulturul, județul Tulcea, la întrebarea: „v-ați salvat singur?". „Singur — zice vînătorul de sturioni din Delta Dunării. La noi în Tulcea și copiii știu să înoate, să meargă cu barca". Aceste vorbe, mîndre în plină nenorocire, le-ar putea confirma toată flota românească de canoiști și caiaciști, campioni olimpici și mondiali, proveniți de la gurile Dunării.

Într-o coloană, nu mai puțin înduioșătoare, copii vremelnic năpăstuiți își liniștesc părinții de departe, acum preocupați să reducă bilanțul nefast al stihiei, să readucă normalul în viața de toate zilele. Iată două mesaje, care se pot lipsi de orice comentariu, provenite de la copii găzduiți la căminul nr. 15 al complexului studențesc din Timișoara: „Maria Bolog transmite părinților, profesorilor săi și colegilor din Satu Mare. Perioada de carantină s-a terminat și curînd îmi voi relua antrenamentul. Profesorii liceului sportiv din Timișoara, elevii ne-au oferit tot sprijinul, inclusiv sălile și terenurile lor. Celelalte cluburi sportive din oraș, la fel. Le mulțumesc tuturor și pe această cale". „Fucs Horst: Duminică am vizitat orașul Timișoara iar după amiază am fost la «Pădurea verde», aflată la marginea orașului. Aici am jucat fotbal cu elevii din Timișoara. Meciul s-a terminat la egalitate. Tovarășii profesori ne-au promis că ne vor duce și în alte excursii la Arad, la Buziaș. Universitatea din Timișoara ne pune la dispoziție mașinile sale".

Asemenea cuvinte banale vor fi citate, cîndva, în ordinul de zi al mișcării sportive, parte integrantă a efortului unanim și dramatic în bătălia cu urgia apelor.

Victor BANCIULESCU

GIMNAȘTII ROMÂNI ÎN ELVEȚIA

La Montreux va avea loc sîmbătă și duminică meciul internațional de gimnastică dintre echipele masculine ale României și Elveției. În vederea acestei confruntări gimnaștii români au părăsit ieri dimineață Capitala. Au făcut deplasarea: Petre Mihaiuc, Gheorghe Păunescu, Ludovic Buh, Vasile Coșariu, Dan Grecu și Mircea Gheorghiu. Antrenor — Gheorghe Condovici, arbitri — Mircea Rădulescu și Costache Gheorghiu, conducător al delegației — Francisc Lövi, secretar general adjunct al F.R.G.

FLORIN GHEORGHIU INVITAT LA UN TURNEU ÎN ARGENTINA

Între 17 iulie și 13 august se va desfășura la Buenos Aires un mare turneu internațional de șah, la care vor participa o serie de jucători bine cotați în arena mondială.

În cursul zilei de ieri s-a primit un telex din partea Federației argentiniene de specialitate, prin care marele maestru internațional Florin Gheorghiu este invitat să participe la acest turneu.

LA SNAGOV

ROMÂNIA — UNGARIA LA CAIAC-CANOE (juniori)

Sîmbătă și duminică sînt programate, la Snagov, întrecerile dintre reprezentativele de juniori ale României și Ungariei. În programul acestei importante competiții de caiac-canoe sînt prevăzute 13 probe, fiecare reprezentativă avînd dreptul de a participa cu cîte două echipaje. Probele se vor disputa începînd sîmbătă de la orele 16,30 și duminică de la ora 9.

„REGATA BUDAPESTA", LA CAIAC-CANOE

La sfîrșitul săptămînii va avea loc o nouă competiție internațională, „Regata Budapesta", în cadrul verificărilor și pregătirilor pentru C.M. din Danemarca. La startul probelor vor fi prezenți și sportivii români, printre care: P. Maxim, A. Simionov, A. Igorov, I. Suhov, C. Macarenco, A. Varaibov, Ion și Nicolae Terente. Lotul este însoțit de antrenorul V. Alexandrescu.

Vedetele Gerd Müller și Uwe Seeler deposedate de balon de impetuosul fundaș marocan Slimani (R.F.G. — Maroc 2—1) Telefoto: *A. P.—Agerpres*

CLASAMENTE C.M. • CLASAMENTE C.M.

GRUPA A

1. Belgia	1	1	0	3—0 2
2—3. U.R.S.S.	1	0	1	0—0 1
2—3. Mexic	1	0	1	0—0 1
4. El Salvador	1	0	0	1—3 0

GRUPA B

1. Uruguay	1	1	0	0 2—0 2
2. Italia	1	1	0	0 1—0 2
3. Suedia	1	0	0	1 0—1 0
4. Israel	1	0	0	1 0—2 0

GRUPA C

1. Brazilia	1	1	0	0 4—1 2
2. Anglia	1	1	0	0 1—0 2
3. România	1	0	0	1 0—1 0
4. Cehoslovacia	1	0	0	1 1—4 0

GRUPA D

1—2. R.F.G.	1	1	0	0 2—1 2
1—2. Peru	1	1	0	0 3—2 2
3—4. Maroc	1	0	0	1 1—2 0
3—4. Bulgaria	1	0	0	1 2—3 0

O LINIȘTE CARE NU EXCLUDE VEGHEA...

La Călărași, brațul Borcea, omidă verde și umflată, curge lin și repede, la picioarele orașului, sub privirile localnicilor, obișnuiți de un timp încoace să coboare și de două ori pe zi în port, ca să vadă ce se mai întîmplă cu Dunărea. Azi (n.n. — ieri) era anunțată sosirea viiturii, spaima aceasta lichidă, care de cîteva săptămîni cutreieră rîurile noastre, coboară, invadează, ucide, smulge, cară și se alege numai cu blesteme.

Dar ceva s-a întîmplat, probabil, în împărăția apelor cîrmuite o vreme de către nebunie. Cerul n-a mai fost o continuă stropitoare în ultimele zile, marea o fi devenit mai însetată de dulceața Dunării și o soarbe, probabil, mai cu aviditate. Ceva s-a petrecut, ceva inductibil deocamdată, poate un fenomen natural bun, venit ca o remușcare după atîta urgie.

Și astfel, cotele apei au devenit, în sfîrșit, mai fuți decît previziunile. Dunărea măsoară azi, în ziua de 4 iunie, doar 703 cm în loc de 720 cm cît fusese anunțat. Și faptul acesta împrăștie peste oraș liniște, o liniște care nu exclude veghea. Fiindcă ne-am pierdut încrederea în rîuri, în fluvii, în ploaie și în cer.

Am văzut niște diguri adăugate și se speră că ele nu vor fi niciodată atinse de sărutul hain al apei, iar Ion Burcea primul vicepreședinte al Consiliului popular al municipiului Călărași, ne asigura că au fost luate măsurile de cuviință pentru apărarea zonei considerate vulnerabilă, în timp ce pentru vreo nefastă eventualitate au fost pregătite planuri și mijloace de evacuare pentru căpitănia portului, pentru Navrom și Vamă, pentru birourile silozurilor și pentru 58 de familii.

Apele din fața noastră curg repede, și semnul e bine tălmăcit de către localnici, trec peste o parte a portului, inundată încă din aprilie, în timp ce Aurelian Nicolescu, șeful de port, ne dă procente din planul neîndeplinit, ne vorbește despre măsurile de refacere și speră că în vreo două luni să nu mai existe prin locurile acestea nici urmă din temerile și tristețile acestor săptămîni.

Apele din fața noastră curg repede și se duc năuce înspre alte locuri, unde zeci de mii de oameni s-au pregătit să le opună eroismul lor, munca lor de împotrivire înălțată în baraje de tot felul, voința lor rezistentă la lovituri așteptate și neașteptate, venită dintr-un destin care nu ne răsfață, dar conferă neamului acesta o tărie necunoscută nici marmurei, nici bronzului.

Romulus BALABAN

CONȘTIINȚA CETĂȚENILOR

(Urmare din pag. 1)

condiționată încă din prima etapă a refacerii."

În privința asigurării sănătății populației, nu mai sînt probleme: vaccinările au fost făcute tuturor cetățenilor Devei.

Am oprit cîțiva oameni pe stradă. Am stat de vorbă. Te simți stînjenit cînd ți se dă răspunsul la întrebarea: **„Cum ați reușit să ștergeți atît de repede rănile?"** înțelești parcă, dinainte, toți răspund cam la fel, tot printr-o întrebare: **„Dar cum se putea altfel?"**.

Pașii ne poartă apoi spre baza sportivă „Cetate" și mărturisim că, printre molozuri și ziduri degradate, ne-am imaginat cît de frumoasă era înainte de inundații. Însoțit de președintele C.J.E.F.S. Hunedoara, Mircea Biriș, am vizitat întreaga bază. Terenul de fotbal este acoperit, în bună parte, de un strat de mîl de circa 10 cm. Domnia sa își exprima amărăciunea de a nu fi văzut la lucru pe fotbaliștii de la Mureșul și Energia din localitate.

Am adăuga o întrebare, adresată fotbaliștilor vizați: **„Pe cine și ce așteaptă?"**

În atmosfera dominantă a orașului, plină de patriotism, de devotament, atitudinea indolentă a acestor sportivi pare a fi un alt strat de noroi pe fața frumoasei baze sportive din Deva. Pagubele suferite de acest lăcaș al sportului sînt estimate la 350 000 de lei. Cine trebuie să recupereze, măcar în parte, aceste pierderi? Iată încă o întrebare la care sportivii orașului ar trebui să reflecteze!

În rest, se lucrează intens pentru înlăturarea urmelor inundației, la Hotelul Sportivilor (aflat sub tribuna stadionului), la vestiare, la magazia de materiale, la cele două terenuri de tenis și handbal. Vin aici elevi ai școlilor profesionale și ajută la eforturile ce se fac pentru refacere. Am părăsit incinta, pe lîngă oameni aplecați conștiincios asupra dalelor de piatră pe care le potrivesc pe alei, învingînd cu răbdare răceala stropilor de ploaie, care încearcă, neputincioși, să spele petele de pe ziduri, mîlul de pe iarba sufocată...

Tot oamenii vor veni și aici și vor reface ceea ce apa a desfăcut, ceea ce ploaia se chinuie să spele...

NOI DOVEZI DE SOLIDARITATE FRĂȚEASCĂ

La redacție sosesc continuu vești în legătură cu acțiunile de sprijinire de către sportivii și activiștii sportivi a populației din zonele lovite de calamitățile naturale din luna mai.

★

Arbitrii de baschet din comisia județeană Brașov au hotărît să depună la Contul 2 000 toate baremurile ce urmează să le primească pînă la sfîrșitul anului. **(M. B.).**

★

Activul C.J.E.F.S. Constanța a depus la Contul 2 000 suma de 25 000 lei din inițiativa salariaților. La același cont urmează a fi depusă și suma de 30 000 lei provenită din diferite venituri. **(N. Teodorescu,** corespondent).

★

Salariații C.J.E.F.S. Argeș au hotărît să depună la Contul 2 000 suma echivalentă cu salariul pe o lună. De asemenea, va fi depusă la același cont suma de 50 000 lei rezultată din manifestații sportive organizate în orașele județului. În același timp, cluburile și asociațiile sportive argeșene vor dona sportivilor din județele sinistrate un ajutor în materiale și echipament în valoare de 65 000 lei. **(Ilie Fețeanu,** coresp. principal).

★

Componenții echipei de fotbal de divizie A, Jiul Petroșani și antrenorii ei au depus la Contul solidarității suma de 3 300 lei. Alți 1 800 lei au fost depuși de sportivii asociațiilor Parîngul Lonea, Jiul Petrila, Preparatorul Lupeni și Preparația Petrila. **(St. Băloi,** coresp. principal).

★

Tot în Contul solidarității a fost depusă și suma de 1 200 lei rezultată din încasările de la meciul de fotbal Jiul Petroșani —Metalurgistul Sadu. De notat că comisiile județene Gorj, în totalitatea lor, au hotărît ca baremurile de arbitraj ce se vor încasa în cursul anului 1970 să fie depuse integral la Contul 2 000. **(M. Băloi,** corespondent).

★

Primim de la Clubul sportiv Steagul roșu Brașov, sub semnătura președintelui Ioan Indrei, o scrisoare în care ni se relatează că sportivii, antrenorii și activiștii acestui club au hotărît să depună în contul sinistraților suma de 69 000 lei, din care 20 000 lei reprezintă contribuția secției de fotbal.

De asemenea, vor fi virate în „Contul omeniei" beneficiile realizate în urma celor patru meciuri de fotbal, a galei de box și a galei de lupte organizate special.

Luptătorii și atleții de la Steagul roșu, în frunte cu antrenorii, vor contribui prin muncă la înlăturarea daunelor într-una din localitățile sinistrate din cuprinsul județului Brașov.

FEDERAȚIEI ROMÂNE DE CAIAC-CANOE BUCUREȘTI

Dragi prieteni,

Aflînd despre inundațiile care devastează frumoasa dv. țară, caiaciștii spanioli și Federația spaniolă de caiac doresc să exprime cele mai profunde sentimente de compasiune. Vă rugăm să transmiteți sportivilor români, oficialilor lor, solidaritatea noastră în aceste clipe cînd nenorocirea a lovit brava națiune română.

În numele caiaciștilor spanioli, în numele Comitetului director, și al meu personal, primiți încurajările noastre pentru înlăturarea urmărilor catastrofei care v-a încercat.

Vă urăm din toată inima succes și prosperitate

H. C. GARCIA
președintele Federației spaniole de caiac

PRIMA CONSFĂTUIRE DE MINIVOLEI

Dînd curs inițiativei secției de volei a catedrei de jocuri sportive din Institutul de Educație Fizică și Sport, F.R.V. a organizat, la Piatra Neamț, prima consfătuire pentru dezvoltarea minivoleiului pe întreg cuprinsul țării.

Consfătuirea de la Piatra Neamț — care a întrunit specialiști din toate județele țării, cu experiență îndelungată în activitatea cu copiii: prof. Maria Săvinescu (Piatra Neamț), antrenor Milorad Koin (Timișoara), prof. Paula Abramescu (Pucioasa), prof. Traian Penea și prof. Eugen Scarlat (București) — și-a propus să dea o orientare unitară de pregătire și joc.

În prima parte a consfătuirii au fost prezentate două materiale care reprezentau unele opinii (Cornelia Ghibu și Milorad Koin), opinii care au fost întregite prin jocuri demonstrative de băieți și fetițe de 9—10 și 11—12 ani. Dezbaterile care au avut loc în partea a doua a consfătuirii, pe fondul materialelor audiate, a demonstrațiilor vizionate, precum și a experienței personale, au dus la tragerea unor prime concluzii de către tov. Aurel Dobincă, secretarul general al federației.

La baza introducerii minivoleiului se află ideea pătrunderii acestui sport în rîndul celor mai mici școlari, pentru ca acest joc să fie practicat sistematic ca mijloc de dezvoltare fizică, de recreare, de odihnă activă în timpul liber. Prin urmare, activitatea de minivolei urmărește atît cuprinderea maselor de copii de la 9—10 ani, cît și învățarea și practicarea corectă a voleiului de timpuriu — bază pentru afirmarea viitorilor jucători de valoare internațională.

S-au desprins, de asemenea, direcțiile principale în ceea ce privește metodica de instruire, mijloacele principale specifice copiilor: jocuri de mișcare, jocuri pregătitoare, joc de volei cu reguli simplificate și cu mai multe mingi, joc de volei regulamentar, programa minimală.

Din dezbateri a reieșit că mingea de plastic — ușoară și ieftină — oferă posibilitatea de a fi folosită pe scară largă în condiții optime, ajutînd la însușirea facilă a tuturor procedeelor de tehnică și la desfășurarea jocului, fără a crea deprinderi greșite.

S-au precizat numărul jucătorilor (6), dimensiunile terenurilor la cele două categorii de virstă (categoria a II-a: 7x14 m, plasa ridicată la 1,80 m, greutatea mingii — 200 gr; prima categorie — terenul 8x16 m, plasa ridicată la 2 m, greutatea mingii 220 gr.). În privința meciurilor: 2 seturi a 15 puncte pentru categoria a II-a și 2 seturi din 3, pînă la 15 puncte, pentru categoria I. Dimensiunile miniaturale ale terenului de joc și instalațiilor permit celor 6 jucători ai unei echipe să desfășoare un joc cu un conținut bogat și modern.

În privința sistemului competițional, concursurile se vor desfășura pe plan local, prin întreceri pe școală, diverse cupe de primăvară și toamnă. Se va accentua practicarea minivoleiului în aer liber. S-au făcut precizări și în ceea ce privește organizarea. Profesorii și antrenorii prezenți la consfătuire vor trebui să devină promotorii minivoleiului în județul respectiv. Ei au datoria să stringă în jurul lor alți profesori și învățători care lucrează cu copii, pentru a-i îndruma și sprijini în acest sens.

Școlile sportive au datoria să-și formeze și grupe de copii de 9-10 ani, care vor fi instruite cu mingi de plastic.

Federația va ajuta la îndrumarea profesorilor și învățătorilor prin publicarea de diferite materiale metodice privind minivoleiul.

De asemenea, s-a angajat să realizeze o minge de plastic mai adecvată ca dimensiuni (circumferință și greutate), minge care să satisfacă din toate punctele de vedere atît pe copii, cît și pe profesori și antrenori.

Avînd în vedere priceperea și pasiunea tehnicienilor prezenți la această consfătuire de lucru, sîntem convinși că încă din toamna acestui an vom auzi de un bogat program competițional local în toate județele, program care va aduce o prețioasă contribuție la dezvoltarea sportului de masă în rîndul pionierilor și școlarilor.

Cornelia GHIBU
lector universitar la I.E.F.S., președinta Comisiei de minivolei

DE LA I.E.A.B.S.

SE ADUCE LA CUNOȘTINȚĂ AMATORILOR CĂ ȘTRANDUL TINERETULUI ESTE DESCHIS PENTRU PUBLIC ÎN FIECARE SÎMBĂTĂ ȘI DUMINICĂ.

LOTO — PRONOSPORT

SAPTAMINAL AUTOTURISME LA LOTO, PRONOEXPRES ȘI PRONOSPORT

● În fiecare săptămînă, la tragerile obișnuite Loto și Pronoexpres sau la concursurile Pronosport, participanții au marele avantaj că pot să cîștige, la alegere, premii în bani sau autoturisme.

Iată cîțiva dintre participanții care beneficiază de acest avantaj, avînd posibilitatea să primească un autoturism și diferența în numerar:

1. Shuger Gerda, comuna Axente Sever, Sibiu — 89 660 lei la Loto din 17 mai 1970; 2. Daniliuc Nina, București — 71 728 lei la Loto din 17 mai 1970; 3. Popovici Gheorghe, București — 61 166 lei la Loto din 24 mai 1970; 4. Constantin Marin, București — 65 114 lei la Loto din 24 mai 1970; 5. Petrescu Dumitru, București — 53 883 lei la Pronoexpres din 27 mai 1970.

Rețineți! La Loto, Pronoexpres și Pronosport, săptămînal puteți cîștiga autoturisme: Moskvici 408 cu caroserie 412, Dacia 1100, Moskvici 408 cu 4 faruri și radio, Skoda 100 S și Skoda 1000 M.B.

● Azi este ultima zi cînd se mai pot depune buletine — numai în Capitală — pentru concursul suplimentar Pronosport C. Mondial, iar mîine se închide vînzarea pentru concursul Pronosport nr. 23 (etapa din 7 iunie). Programul acestui concurs este următorul:

I. Oțelul Galați — Progresul Brăila; II. Poiana — Metalul Tîrgoviște; III. Gloria Bîrlad — Chimia Suceava; IV. Știința Bacău — Metrom; V. Metalul Hunedoara — C.F.R. Timișoara; VI. Electroputere — Vagonul; VII. Metalul T. Severin — C.S.M. Sibiu; VIII. Arezzo — Foggia; IX. Cesena — Perugia; X. Genoa — Mantova; XI. Livorno — Catania; XII. Reggiana — Atalanta; XIII. Varese — Monza.

● Tragerea Loto de azi are loc în Capitală în sala din str. Doamnei nr. 2 cu începere de la ora 19. Tragerea va fi radiodifuzată. **Intrarea liberă.**

Liceul cu program special de educație fizică (fotbal)

BACĂU

ANUNȚ

Examenul de admitere pentru clasa a IX-a va avea loc începînd cu data de 18 iunie 1970, la Bacău în localul Liceului nr. 3.

Candidații, cu vizita medicală efectuată, se pot înscrie pînă în ziua concursului.

Examenul constă în:
— Probe practice (eliminatorii).
— Lucrări scrise la limba română și matematică.
— Examen oral: matematică, română și istorie.

Informații suplimentare se pot obține la secretariatul Liceului nr. 3 Bacău Str. Dr. Aroneanu Nr. 43 telefon 1.27.71.

COLȚUL TEHNICIANULUI

ÎN ATENȚIA CELOR CARE PRACTICĂ FLOP-ul (II)

CORELAȚIA BĂTAIE-VITEZĂ PE ELAN

În ultimii 15—20 ani, modern — în privința piciorului de atac — a însemnat o avîntare cu piciorul cît mai întins. Prin acest procedeu s-a creat o mare forță de inerție, care, pe baza legii acțiunii și a reacției, a provocat o mare forță de impulsie în momentul desprinderii. Această lege a mecanicii a fost exploatată la maximum, apărînd, din acest punct de vedere, săritori din ce în ce mai perfecți. Recordman în acest domeniu al piciorului de atac a rămas mondialul John Thomas (2,228 m) dar acest foarte talentat atlet de culoare nu a dispus de o forță echivalentă a piciorului de bătaie pentru a suporta o astfel de încărcătură neobișnuită. De aceea rezultatele sale au rămas „mediocre". Au apărut, în primul rînd, săritorii sovietici, care au făcut casă bună cu halterele mari și au reușit primii corelația: avîntarea piciorului de atac + forță a piciorului de bătaie. Nu întîmplător școala sovietică deține, cu mici întreruperi, de 13 ani recordul mondial.

Avîntarea cu piciorul de atac întins se desfășoară într-un timp relativ mai mare, ceea ce impune din partea atletului o anumită viteză — optimă — pe elan, în nici un caz o viteză mare! Orice grabă pe ultimii pași ai elanului pune atletul în imposibilitate de a desfășura mișcarea atacului în timp util și duce în mod fatal la proiectarea sa spre planul vertical al ștachetei. Cei care urmăresc proba de săritură în înălțime au remarcat desigur că în ultimii 10—15 ani ritmul de alergare pe elan a fost mai scăzut decît în anii '40—'50. Cauza trebuie căutată în felul avîntării moderne, a cărei evoluție „cere timp". **Diametral opusă** este situația **în cazul Flop-ului**, unde avîntarea se efectuează asemănător săriturii în lungime, adică cu piciorul flectat din articulația genunchiului. Chiar și poziția (verticală) a corpului se aseamănă cu cea a săritorului în lungime (vezi fig. 1). O astfel de poziție a piciorului de avîntare reduce mult momentul de inerție a acestuia și permite pendularea (avîntarea) într-un timp mult mai redus. (Amintesc aici că săritorul în lungime nu are dificultăți — criză de timp — în mișcarea de avîntare, deși viteza pe elan este incomparabil mai mare). Prin analogie se poate deduce că la o astfel de avîntare, Flop-ul permite mărirea simțitoare a vitezei pe elan, iar prin blocarea în momentul bătăii, transformarea acesteia în viteză verticală, viteză ascensională.

Inventatorul Flop-ului, Dick Fosbury, a avut la J.O. un elan de 10 pași (!) și o viteză mare pe ultima parte a elanului. Din analiza materialului filmat cu ocazia Jocurilor Olimpice, autorul a constatat că pe o porțiune anumită, ce echivalează aproximativ cu ultimii trei pași, viteza de translație la Fosbury a fost considerabil mai mare decît la cel de al doilea clasat, al cărui rezultat a fost cu numai 2 cm inferior.

Bătaia, în cazul tehnicii Flop, prezintă un alt mare avantaj, acela că, față de clasica avîntare cu piciorul întins, se elimină posibilitatea traumatismelor la nivelul articulației gleznei și mai ales al articulației genunchiului. Acest avantaj duce la mărirea longevității competiționale a atleților, elimină, sau cel puțin reduce posibilitatea traumatismelor, atît de frecvente în cazul rostogolirii ventrale. Totuși, ceea ce trebuie reținut mai ales la Flop, este viteza mare ce poate fi desfășurată pe ultima parte a elanului, aspect încă neexploatat la noi de practicanții acestui procedeu tehnic, și care trebuie considerat ca o pistă principală pe calea progresului valoric!

DESPRE UNELE POZIȚII ALE PARȚILOR CORPULUI ÎN FAZA DE ZBOR

Mai întîi despre poziția capului în timpul înălțării și a trecerii corpului peste ștachetă. Din momentul desprinderii pînă aproape de aterizare capul va fi răsucit, cu insistență, spre dreapta, în cazul în care bătaia se efectuează pe piciorul stîng, și, respectiv, spre stînga în caz contrar. Această mișcare a capului înlesnește rotarea trunchiului în jurul axului longitudinal, facilitînd situarea acestuia într-o poziție optimă pentru traversarea ștachetei și evitarea atingerii barei cu o parte a picioarelor.

Cu nimic mai puțin important este lucrul picioarelor în faza de zbor. Dacă la începutul înălțării ele rămîn **atîrnate pasiv**, într-un anumit moment al fazei de trecere, coapsele se vor flecta ușor, moderat spre abdomen, eschivînd și evitînd atingerea ștachetei cu gambele. Dar care este acest moment? Unul singur și foarte bine stabilit în timp și în spațiu. Este momentul cînd, după ce tot trunchiul a trecut planul ștachetei, acesta se apropie de nivelul genunchilor. Atunci și numai atunci se recomandă flectarea moderată a coapselor spre abdomen. Orice întîrziere va compromite reușita prin atingerea barei cu gambele: orice grabă va provoca scăderea timpurie a bazinului și apropierea coapselor spre bară; orice exagerare de flectare a coapselor va fi de asemenea fatală. Poziția corectă se vede în fig. a 2-a. În concluzie, în faza de zbor, poziția capului și flectarea moderată a coapselor constituie mișcări importante, dintre care ultima este legată de o anumită fază a zborului.

fig. 2

ATERIZAREA

Deși, pînă în prezent, la noi nu s-au semnalat accidentări, genul acesta de contact cu locul special amenajat nu poate asigura o securitate absolută, decît dacă atletul respectă un amănunt: aterizarea cu **spate rotund**. Fiecare profesor de educație fizică cunoaște această expresie și i se recomandă să țină seamă de ea. O fază de zbor corectă impune de la sine evitarea oricărei extensii, iar flectarea coapselor este de bun augur pentru un „spate rotund". Așadar, în momentul trecerii se creează poziția de aterizare, se rotunjește spatele iar bărbia va fi apropiată de piept. O astfel de aterizare nu reprezintă nici un pericol, presupunînd că la amenajarea locului de aterizare se folosesc 3—4 rînduri de saltele din burete de poliuretan. În orice caz Flop-ul nu trebuie folosit acolo unde aterizarea se face doar în gropi cu nisip. S-ar putea produce accidentări grave.

prof. Ion SOTER

fotbal

SELECȚIONATA DE TINERET ÎNVINGĂTOARE ÎN IUGOSLAVIA

După cum se știe, în drum spre Sofia, locul de desfășurare a „Cupei Balcanice", Selecționata de tineret a României a poposit pentru cîteva zile la Priștina (Iugoslavia), unde miercuri după-amiază, pe frumosul stadion din localitate, a susținut o partidă de verificare. Gazdele au opus jucătorilor noștri o selecționată a provinciei Kosovo, alcătuită pe scheletul divizionarei B din Priștina, formație care aspiră la promovarea în prima divizie.

Jocul a luat sfîrșit cu scorul de 2—1 (2—1) în favoarea selecționatei de tineret. Golurile echipei noastre au fost realizate de către Florescu. La 1—0, gazdele au reușit să egaleze dintr-o lovitură de la 11 m.

În convorbirea telefonică, avută cu Gh. Urich, conducătorul delegației, acesta ne a spus că **selecționata de tineret, îndeosebi în prima repriză, s-a comportat mai bine decît în partidele de verificare susținute în țară. Totuși, echipa a manifestat o cădere pe la mijlocul reprizei secunde, dar în final și-a revenit. În această perioadă au fost ratate trei ocazii, iar de două ori mingea a întîlnit bara.** În urma pregătirii ce se va efectua în săptămîna următoare, se speră să se evite lipsa de omogenizare, principala carență manifestată în jocul de pînă acum. Antrenorii au folosit următoarea echipă: Oprea — Gruber, Cringașu (min. 60 Ciugarin), Olteanu, Popovici, Beldeanu, Dincuță, Bălan, Ștefănescu, Florescu, Both (min. 46 Iordănescu). Cei mai buni au fost Ștefănescu, Beldeanu, Cringașu și Olteanu. După un nou antrenament (vineri), fotbaliștii români vor pleca sîmbătă spre Sofia. **(AL. C.)**

OZON: „CU JIUL POATE VOI REUȘI SĂ CÎȘTIG CUPA!"

Într-una din zile l-am întîlnit pe Titus Ozon. N-am scăpat prilejul de a-l întreba pe antrenorul Jiului ce șanse acordă echipei sale în următoarele confruntări din cadrul „Cupei României". „Ca jucător, **ne spunea Titus Ozon,** am luat parte la trei finale **(n.n. — Dinamo — C.S.M. Reșița, Rapid — Arieșul, Progresul — Politehnica Timișoara),** dar de fiecare dată echipa în care evoluam n-a reușit să-și înscrie numele pe lista de onoare. Poate că acum voi intra în finală cu Jiul și, de ce nu, voi reuși să pun și eu mîna, în sfîrșit, pe Cupă! Sînt liniștit că am ajuns în sferturi. Aici nu ne mai poate elimina decît o echipă de divizia A. Dar mai știi? Sperăm la mai mult. Încă un pas și semifinalele. Dacă ai și un dram de noroc, cum s-a întîmplat în ultimul nostru joc, cînd am marcat golul victoriei în min. 120, nimic nu-i imposibil. Sperăm să trecem de Dinamo, ținînd seamă de lipsa celor selecționați în națională. Dar pentru ca aceste visuri să devină realitate, jucătorii mei trebuie să se pregătească intens. Această „vacanță mexicană" a cam lăsat urme în pregătirea echipelor. Nu numai a Jiului. Am impresia că la majoritatea formațiilor de divizia A antrenamentele s-au făcut cam superficial". **(C. A.).**

ȘT. COIDUM A REVENIT LA CRAIOVA

Duminică seara, fotbaliștii de la Universitatea Craiova vor pleca în Iugoslavia, unde urmează să susțină miercuri cel de-al treilea meci din cadrul Cupei balcanice intercluburi, în compania formației Tuzla.

De remarcat că de la începutul acestei săptămîni, pregătirile studenților craioveni se desfășoară din nou sub conducerea antrenorului Șt. Coidum, care a revenit la Craiova.

PROGRESUL ÎNTÎLNEȘTE PE F.C. ARGEȘ

De cînd și-a asigurat promovarea, Progresul București a început să-și verifice lotul în compania echipelor de divizia A. Se știe, miercuri, fotbaliștii din str. Dr. Staicovici au jucat cu Petrolul. **Simbătă, de la ora 17,30, pe stadionul Progresul, elevii lui Victor Stănculescu vor primi replica lui F.C. Argeș.**

RAPID BUCUREȘTI — DUNĂREA GIURGIU 1-2 (1-0)!

Ieri după-amiază stadionul Giulești a găzduit meciul amical dintre formațiile Rapid și Dunărea Giurgiu (divizia B). După un joc plăcut, cu numeroase faze la ambele porți, echipa giurgiuveană (antrenor P. Mîndru) a obținut o surprinzătoare victorie, cu scorul de 2—1. Au marcat Manciu (min. 64) și Leșcanu (min. 76) pentru Dunărea, Codreanu (min. 25) pentru Rapid. A arbitrat bine Gh. Micloș.

Fondurile realizate din acest meci vor fi vărsate în contul C.E.C. 2000. **(AUREL PĂPĂDIE,** coresp.).

Răspunsul la această întrebare pe ecranul televizorului

VENUS

Lupta pentru titlul mondial este în plină desfășurare.

Meciurile pe care le va susține echipa României și multe alte interesante întîlniri, transmise în direct sau din înregistrări, le puteți viziona la dv. acasă, prin intermediul televizorului VENUS.

Astfel veți putea urmări:

— Duminică 7 iunie, la ora 16.30 — România — Cehoslovacia, înregistrare;

— Duminică 7 iunie, la ora 19.50 — Anglia — Brazilia în direct;

— Joi 11 iunie, la ora 16.50 — România — Brazilia, înregistrare;

— Duminică 14 iunie, la ora 19.50 — un meci din cadrul sferturilor de finală, în direct;

— Miercuri 17 iunie, la ora 23.50 — prima semifinală, în direct;

— Joi 18 iunie, la ora 16.50 — a doua semifinală, înregistrare;

— Sîmbătă 20 iunie, la ora 23.50 — meciul pentru locul 3—4, în direct;

— Duminică 21 iunie, la ora 19.50 — meciul final, în direct.

Vizionare și audiție excelente.

Prețul 3400 lei. Se poate cumpăra și cu plata în 12 pînă la 18 rate lunare, cu un aconto între 510—680 lei.

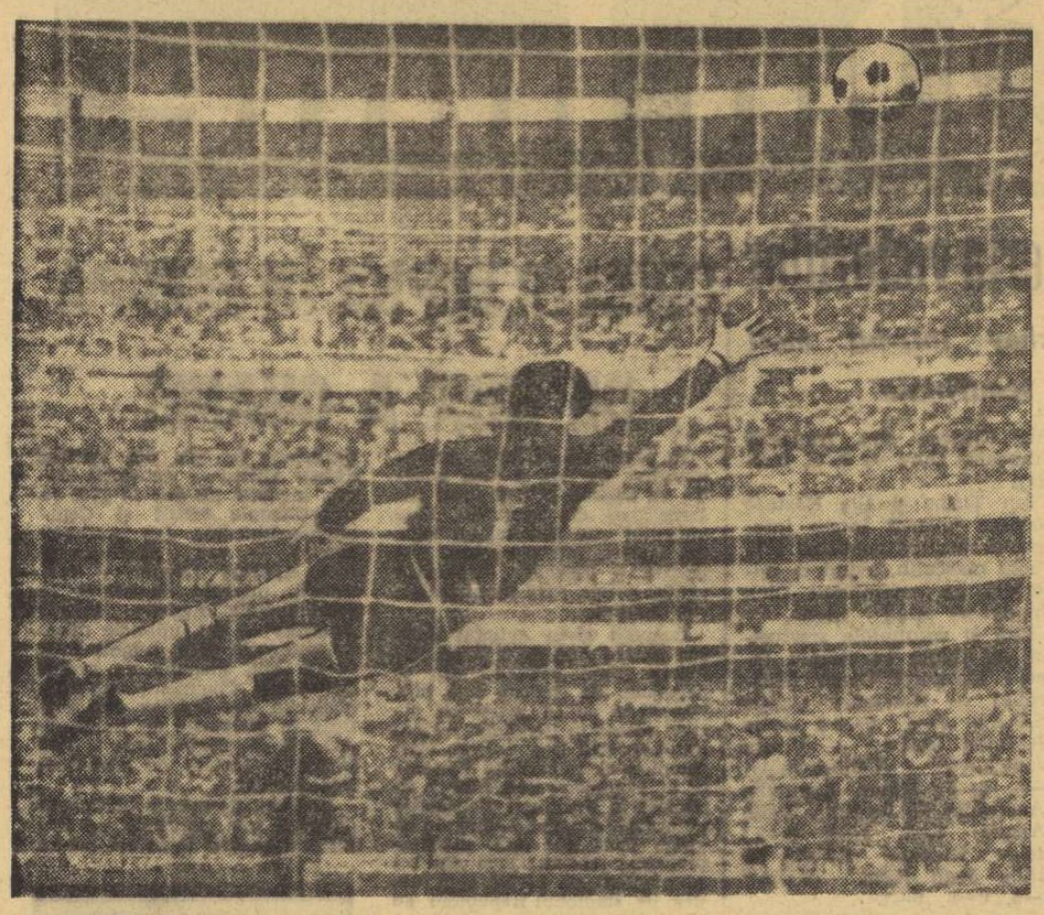

Gol în poarta echipei El Salvador. Autor: Semmeling din 11 m. (Belgia — El Salvador 3—0)
Telefoto : *A. P.—Agerpres*

COMENTARIUL ZILEI

(Urmare din pag. 1)

înarmat cu lancea extrem de ascuțită a talentului său, încerca să străpungă apărările adverse. Astăzi „el rey" constituie o piesă (dare ce piesă...) în angrenajul echipei. El a venit frecvent înapoi în propria jumătate de teren pentru a sprijini excelentul tandem alcătuit din Rivelino și Gerson, a executat formidabile un-doi-uri cu Tostao, a dat pase, a alergat ca o veritabilă extremă, în ciuda cîtorva kilograme pe care timpul le-a adăugat neiertător suplei sale aluri de acum cîțiva ani. Alături de el am admirat în această echipă pe Gerson și Rivelino, pe acest percutant Jairzinho care ne amintește de marele Garrincha. În fond, am admirat întreaga formație, care își „prelucra" baloanele cu inteligență, colectiv, din linia de fund și pînă la linia de poartă a lui Viktor.

Partida a avut, credem, un moment de mare cumpănă, situat la începutul reprizei secunde. Selecționata cehoslovacă a adoptat atunci după primele 45 de minute, un sistem tactic defensiv foarte hazardat împingînd apărarea înainte, încercînd astfel să mute teoretic jocul mai în față și să surprindă în capcană atacanții brazilieni. Practic, însă, lucrurile s-au petrecut altfel. Tactica a reușit un timp, Tostao de două ori și Pelé o dată fiind surprinși în poziții de ofsaid. Apoi însă creierul brazilienilor, Gerson a înțeles despre ce este vorba și a preferat să utilizeze deschiderile lungi, care au „întors" masiva, dar lenta, apărare a reprezentativei Cehoslovaciei. Astfel, Pelé a înscris golul al doilea și Jairzinho pe al treilea. La 3—1... conturile erau încheiate !

Dacă victoria elevilor lui Mario Zagalo a constituit o surpriză doar prin proporțiile scorului — poate prea severe, totuși — în schimb dificultatea cu care s-a impus selecționata R.F. a Germaniei a provocat lungi și controversate discuții. Să cîștigi la limită cu 2—1, în fața aproape necunoscutei reprezentative a Marocului, după ce adversarul a condus cu 1—0 și după ce punctul victoriei a fost înscris doar cu 10 minute înainte de fluierul final, constituie, orice s-ar spune, un element copios pentru comentatori. În fapt, ce s-a întîmplat ? Două lucruri apar cel mai des în explicațiile furnizate de cei ce au fost prezenți la această întîlnire. Primul, și poate cel mai important, este acela că selecționata vest-germană nu a atins încă un stadiu de pregătire satisfăcător, omogenitatea jocului, coeziunea dintre compartimente, cursivitatea acțiunilor fiind încă deficitare. Antrenorul Helmut Schön declara nu de mult, aci în Mexic, că el are încă unele rezerve în ceea ce privește capacitatea echipei de a da randamentul cunoscut, deoarece timpul afectat pregătirii a fost prea scurt.

Pe de altă parte a fost evident, se pare, că randamentul fotbaliștilor vest-germani a fost serios alterat de căldură. Cele două „compresoare" ale echipei (Beckenbauer și Overath) au lucrat bine dar ele nu au putut compensa lipsa de nerv, de viteză și, în general, pofta de joc a celorlalți coechipieri. Firește, aceasta este o explicație generală. Ea poate scuza o oarecare scădere în comportare atunci cînd este vorba de o echipă care nu mai departe decît la ediția trecută a C.M. a ajuns pînă în finala competiției. Dar nu poate „acoperi" jocul slab prestat de această formație, de la care se aștepta mult mai mult. În cele din urmă, forța de... percuție a celor doi atacanți centrali (Seeler și Gerd Müller) a dat cîștig de cauză selecționatei vest-germane pe teren. Nu însă și în aprecierile ziariștilor și tehnicienilor prezenți la acest meci. Ei au avut multe cuvinte de laudă pentru fotbaliștii marocani, care și-au apărat șansa cu curaj, dovedind că prezența lor în elita soccerului mondial nu este întîmplătoare.

În sfîrșit, atenția în după amiaza zilei de miercuri — care spre bucuria europenilor și, mai ales, a nordicilor a adus și unele înnourări pe cerul mexican — a fost îndreptată și spre aprigul duel Italia — Suedia. După ce aproape tot campionatul italian Domenghini s-a mulțumit la Cagliari să-i servească marelui Gigi Riva zeci de mingi de gol, în această partidă el și-a asumat rolul de vedetă și l-a „executat" cu eleganță pe Hallström, aducînd prin acest unic gol o prețioasă victorie squadrei azzurra. Speranța nr. 1 a italienilor, Riva, a avut un sever polițist în persoana lui Axelsson și nu a putut să facă nimic. Sau aproape nimic, în ciuda deselor momente cînd implora rugător cerul. Dar, deasupra stadionului „Bomboniera" din Toluca, cerul a fost arzător și nemilos cu Gigi !

Cu aceste partide, primele confruntări s-au încheiat în acest turneu final al campionatului mondial. Urmează cîteva zile de pauză. De utilă relaxare pentru jucători, de frămîntări pentru antrenori. Ritmul acestui îndrăcit „sirtaki" la care sîntem martori se va accelera însă. Urmează vîrtejul final. Un galop sufocant pe care cele 16 formații se pregătesc să-l înceapă în această atmosferă toridă. Cine va reuși să rămînă pînă la urmă în picioare, cu forța de a zîmbi și de a saluta grațios publicul ? Pronosticurile converg azi spre brazilieni. Dar mîine ? Căci sîntem aproape siguri, zilele următoare nu vor fi lipsite de surprize...

GUADALAJARA: BRAZILIA — CEHOSLOVACIA 4—1 (1—1)

Din primele minute ale partidei, disputată pe splendidul stadion Jalisco, cei aproximativ 80 000 de spectatori au asistat la un joc deschis, cu faze spectaculoase. În min. 3, o centrare-șut a lui Rivelino este reluată peste bară de Pelé. Apoi, este rîndul cehoslovacilor să inițieze cîteva atacuri periculoase la poarta lui Felix. În min. 7, Petras a pătruns excelent în careul advers, însă a șutat tare și imprecis. Dar, după alte patru minute, Petras s-a revanșat, cînd l-a depășit pe Clodoaldo, și a expediat balonul sub bara transversală, deschizînd scorul. Cehoslovacii au în continuare inițiativa și în min. 20 au ratat o mare ocazie de a-și mări avantajul, prin Vesely. Replica brazilienilor este la înălțime. Ei desfășoară un joc rapid, folosind deseori extremele. Și, în min. 24, o acțiune ofensivă a lui Pelé este oprită prin fault de apărătorii cehoslovaci. Rivelino șutează năpraznic, balonul trece pe lîngă „zidul" făcut de cehoslovaci și se oprește în plasă : 1—1. În continuare, brazilienii au avut inițiativa dar portarul Viktor a reținut cu siguranță.

După pauză, asistăm la faze extrem de rapide. În min. 46, Vesely, de la cîțiva metri, a șutat în portarul Felix; imediat balonul a ajuns la cealaltă poartă și Gerson l-a trimis în bară! În min. 60, după cîteva ocazii ratate de Rivelino și Jairzinho, tabela de marcaj a consemnat pentru prima oară avantajul echipei Braziliei: Gerson a pasat precis lui Pelé, aflat în careul cehoslovacilor, care — printr-o execuție tehnică deosebită — a expediat mingea în colțul lung al porții lui Viktor. N-au trecut decît două minute și Kvasniak, de la 6 m, a reluat balonul peste poartă! Imediat brazilienii au construit un contraatac, balonul a ajuns la Jairzinho, după părerea unora aflat în ofsaid, care a majorat scorul. Din acest moment, cehoslovacii au slăbit ritmul, brazilienii profită de această cădere și majorează scorul la 4—1, prin Jairzinho, care a driblat patru adversari.

A arbitrat Barreto — Uruguay.

BRAZILIA : Felix — Carlos Alberto, Brito, Piazza, Everaldo, Clodoaldo, Gerson (Paulo Cesar), Rivelino, Jairzinho, Pele, Tostao.

CEHOSLOVACIA : Viktor — Dobias, Horvath, Migas, Hagara, Hrdlicka (Kvasniak), Kuna, Vesely, Petras, Adamec, Jokl.

PELÉ
văzut de AL. CLENCIU

TOLUCA: ITALIA — SUEDIA 1-0 (1-0)

Pe stadionul Bomboniera, situat la o altitudine de 2680 m, în prezența a 18 000 de spectatori, formația Italiei a întrecut cu scorul de 1—0 (1—0) o altă favorită a grupei B, Suedia. În primele minute, inițiativa a aparținut suedezilor, fără ca aceștia să concretizeze. Replica italienilor a fost din ce în ce mai dîrză, ei jucînd cu pase scurte, în adîncime, căutîndu-l pe Riva, care însă era sever marcat de Axelsson. În min. 7, Riva se desprinde de jucătorul suedez și trimite cu capul balonul în bară. Înaintașii italieni imprimă jocului un ritm rapid și încep, din nou, să producă panică în careul echipei Suediei. În minutul 11, după executarea unei lovituri de colț, s-a marcat unicul gol al meciului : Domenghini, de la 25 de metri, a șutat puternic pe jos, portarul Hallstrom plonjînd cu întîrziere. Apoi, jocul s-a desfășurat mai mult la centrul terenului. Suedezii joacă lent și italienii pasează mult, uneori pentru a trece timpul. Spre sfîrșitul întîlnirii, în min. 83, italienii au avut posibilitatea să-și mărească avantajul, dar Riva a ratat dintr-o situație favorabilă, din apropierea porții, iar peste trei minute tot el a trimis balonul peste poartă.

A arbitrat Taylor — Anglia.

ITALIA : Albertosi — Burgnich, Cera, Niccolai, Facchetti, Bertini, De Sisti, Domenghini, Mazzola, Riva, Boninsegna.

SUEDIA : Hallstrom—Cronquist, Axelsson, Nordquist, Grip, Svensson, Olsson, Larsson, Eriksson, Kindvall, Grahn.

LEON: R.F. a GERMANIEI — MAROC 2-1 (0-1)

Fotbaliștii marocani au fost la un pas de a produce o mare surpriză în actualul turneu final al C.M. Selecționata Marocului, în urma golului marcat în minutul 21, a condus pînă în minutul 56, pentru ca apoi, în final, să fie depășită la limită. Începutul meciului a aparținut elevilor lui Helmuth Schön, care au inițiat o serie de acțiuni ofensive la poarta lui Allal. Dar, în min. 21, marocanii, printr-o frumoasă combinație pe tripletă au străpuns sistemul defensiv advers și Houman, șutînd plasat, a făcut inutilă intervenția lui Maier. Nu au trecut decît trei minute și fotbaliștii marocani au creat panică în careul echipei vest-germane și doar o intervenție de ultim moment a lui Maier, la o lovitură cu capul a lui Houman, a făcut ca scorul să rămînă același. În continuare, jucătorii vest-germani au depus mari eforturi ca să egaleze, reușind aceasta în min. 56, cînd Seeler, cu un șut la firul ierbii, a expediat balonul în poartă. După egalare, echipa R.F. a Germaniei a dominat și în min. 65 Beckenbauer a trimis mingea în bară! Cu 10 minute înaintea fluierului final, Loehr pasează lui Müller, care a înscris golul victoriei. Spre sfîrșitul partidei, jucătorii marocani au atacat dezlănțuit, au avut și o bună ocazie de a egala, însă tabela a rămas neschimbată.

A condus Van Ravens — Olanda.

R.F.G.: Maier — Vogts, Schultz, Fichtel, Hottges, (Loehr), Seeler, Beckenbauer, Overath, Haller, Müller, Held.

MAROC: Allal — Abdellah, Boujemaa, Idriss, Slimani, Maaroufi, Said, Bamous (Faras), Filali, Ghazouani, Houman.

CIUDAD DE MEXICO: BELGIA — EL SALVADOR 3-0 (1-0)

Aproximativ 80 000 de spectatori au luat loc în tribunele stadionului Azteca, asistînd la meciul Belgia — El Salvador. Belgienii au avut în permanență inițiativa. Rareori linia de înaintare a echipei El Salvador, compusă din jucători destul de abili în manevrarea balonului, a reușit să construiască atacuri la poarta apărată cu succes de Piot.

Prima modificare a tabelei de marcaj s-a întîmplat în min. 13, cînd Van Moer a finalizat o acțiune personală. După pauză, înaintașul belgian Van Moer, în vervă deosebită, a majorat avantajul echipei sale (în min. 54). Scorul final a fost fixat în min. 80 de Semmeling, care a transformat o lovitură de la 11 m.

A condus Andrei Rădulescu — România.

BELGIA : Piot — Heylens, Thissen, Dewalque, Dockx, Puis, Van Moer, Van Himst, Semmeling, Devrindt, Lambert.

EL SALVADOR: Magnana — Rivas, Mariona, Osocio, Manzano, Vasquez, Quintanilla, Falmenco, Rodriguez, Martinez, Aparicio.

DISCUTÎND CU DIDI DESPRE ȘANSELE PERULUI ȘI — BINEÎNȚELES — ALE... BRAZILIEI

...Ultimele secvențe ale partidei dintre Peru și Bulgaria. Condusă cu 2—0, reprezentativa Perului a remontat — senzațional — și acum are un gol avans : 3—2... În sfîrșit, cîteva schimburi de minge și fluier final...

În aceeași clipă, brazilianul Didi, cel care a adus fotbalul din țara incașilor pe scena lui „El Mundial" realizînd cea mai mare surpriză a preliminariilor — am numit eliminarea Argentinei —, își-nește ca un resort. Didi strigă de bucurie, Didi cîntă, Didi a ieșit, în fine, din mutenia cu care se înconjurase...

...Căci nimic nu spusese pînă atunci despre adversari, căci nici o prezumție nu lansase pe marginea șanselor echipei sale, căci nimic nu voise să discute despre ceea ce urma să fie la Leon...

Spusese numai atît : **„Jucătorii mei sînt foarte sensibili la rezultate. Toată cariera Perului se joacă în primele minute ale meciului contra Bulgariei. Totul va depinde de acest meci".**

— V-ați înșelat... Peruvienii dv. au pierdut primele minute ale meciului contra Bulgariei, au fost conduși cu 2—0 , dar au cîștigat partida ! V-ați înșelat...

— M-am înșelat și nu-mi pare rău ! Atîta timp cît Bulgaria conducea cu 1—0 mi-era teamă de înfrîngere. Nu este exclus — îmi ziceam — ca totul să rămînă așa... În clipa, însă, cînd elevii lui Boșkov au marcat cel de al doilea gol — n-o să mă credeți ! — am știut că vom începe și noi să înscriem. Am înscris de trei ori, am învins și, în mod normal, ne putem socoti calificați în „optimi". În mod normal... Dar cînd te gîndești că marocanii au condus cu 1—0 60 de minute în fața lui Uwe Seeler, nu mai știi ce-i normal...

— Dacă vă veți califica, cu cine v-ar plăcea să jucați ?

— M-aș bucura ca mai tîrziu băieții mei să se afle față în față cu Anglia. Am impresia că jocul englez convine de minune temperamentului peruvian. Nu m-aș fi bucurat, însă, dacă am fi căzut în grupă cu Cehoslovacia sau România, al căror stil îi incomodează vădit pe sud-americani.

— Apropo : ați văzut, cu siguranță, miercuri seara meciul Brazilia — Cehoslovacia. Ce părere aveți — ca brazilian — de șansele concetățenilor dv. de a cuceri definitiv Zeița ?

— Echipa de astăzi a Braziliei are un atac remarcabil. În ciuda schimbărilor de ultim moment — care, fără îndoială, subminează coeziunea ansamblului — brazilienii par perfect adaptați la cerințele fotbalului modern, iar formația lor posedă jucători incomparabili. Brazilia nu va fi departe de învingător !

...Acestea au fost puținele cuvinte pe care ni le-a încredințat Didi. Luciditatea unei mari glorii a fotbalului mondial, pronosticul unui antrenor căruia nu-i place... să dea pronosticuri.

Duel Petras-Brito. (Fază din meciul Brazilia — Cehoslovacia 4—1)
Telefoto : *A. P.—Agerpres*

ATMOSFERĂ CALMĂ

(Urmare din pag. 1)

poate, obligat s-o facă, pătrunderea atacantului advers anunțîndu-se mai periculoasă decît eventuala lovitură liberă.

După încheierea discuției cu Angelo Niculescu, am asistat — marți dimineața — la un antrenament, de 60 de minute, la care au participat jucătorii de rezervă, antrenament axat pe condiție fizică.

După-amiază, întregul lot a vizionat partida Brazilia—Cehoslovacia, fiecare jucător urmărind cu insistență „stilul" adversarului direct, antrenorii și tehnicienii români făcînd o serie de observații, pe marginea jocului viitoarelor noastre adversare.

Normal, după meci am revenit la... Angelo Niculescu. Întrebat ce impresii i-au lăsat evoluțiile celor două echipe, antrenorul român ne-a declarat că meciul a fost de un foarte bun nivel tehnic, superior celui din meciurile Mexic—U.R.S.S. și România—Anglia. Deși cehoslovacii — ne spunea și Em. Vogl — au fost depășiți la un scor categoric, ei rămîn o formație redutabilă, și tocmai acest scor, care invită parcă la „răzbunare", va constitui, probabil, un puternic imbold pentru elevii lui Marko, în meciul cu România.

Solicitat să anunțe formația pe care o va alinia contra Cehoslovaciei, Angelo Niculescu ne-a spus că se va decide abia după ce se va consulta cu ceilalți tehnicieni români prezenți aici, dar că — mulțumit fiind de randamentul dat de jucători, marți — este foarte posibil să trimită în teren formația care a terminat meciul cu Anglia. Ceea ce ar însemna, Neagu în linia de atac !

Aici, la „Gran Hotel", se vorbește despre eventuala folosire a lui Dobrin, jucătorul care după opinia multora a lipsit echipei în meciul cu campionii lumii. Acestea sînt, însă, numai simple prezumții, antrenorii continuînd să se mențină în espectativă, și omițînd — deocamdată — numele lui Dobrin în anunțarea listei probabililor titulari...

N. R. Invadată în aceste zile de știri venind dinspre Mexic, redacția are o primă ocazie să se... revanșeze. O veste bună pentru Adamache : joi, 4 iunie, la ora 10, la maternitatea din Brașov, s-a născut fiul portarului echipei naționale, Paul Sterică.

Greutatea : 3 300 grame. Prima dorință — susțin martorii oculari — este ca „tătucu" să... nu mai primească nici un gol la Guadalajara !

agențiile internaționale de presă transmit...

FRANCE PRESSE: Pele rămîne genial

Comentînd meciul Brazilia—Cehoslovacia, trimisul special al agenției „France Presse" scrie printre altele: „Este încă prea devreme pentru a afirma că Brazilia va cuceri al treilea său titlu de campioană mondială, dar nu-i mai puțin adevărat că în meciul cu fotbaliștii cehoslovaci, formația braziliană și-a făcut un remarcabil debut în turneul din Mexic. Coechipierii lui Pele s-au întrecut în execuții de mare finețe, impunînd un ritm de samba unei partide ce lasă să se întrevadă că totuși vor fi și jocuri frumoase în Mexic. **Deși nu mai posedă viteza de execuție din primii ani de glorie, Pele este același fotbalist genial, cu o clarviziune a jocului puțin obișnuită. Golul său a fost un exemplu de virtuozitate.** Gerson, alături de Pele, este al doilea Didi al echipei braziliene, constructor formidabil al unui joc cu nenumărate fațete, iar Rivelino un șuter de temut, un aducător de baloane, fără a uita de Jairzinho o extremă ce amintește de Garrincha". După meci antrenorul Mario Zagalo s-a declarat mulțumit remarcînd în special pe Pele, Tostao și Jairzinho.

La Rio de Janeiro, timp de cîteva ore s-a reeditat carnavalul. Oamenii au dansat pe străzi pînă aproape tîrziu, iar discuțiile le-au amintit de anii 1958—1962 cînd echipa braziliană a cucerit primele sale două titluri mondiale.

Antrenorul cehoslovac Josef Marko s-a declarat impresionat de jocul formației braziliene. **„De mult n-am văzut Brazilia jucînd așa. Un fotbal superb".**

Italia nu a convins

Pe marginea meciului Italia-Suedia, comentatorii de presă exprimă unele rezerve în ceea ce privește valoarea formației italiene. **„În ciuda constelației sale de vedete : Riva, Mazzola, Domenghini et Comp. — remarcă specialistul în fotbal Daniel Sire — echipa Italiei a obținut o victorie chinuită, la limită. Întreaga partidă s-a desfășurat sub efectul psihologic produs de acest gol prematur înscris în minutul 1. Teritorial s-ar putea spune că au dominat suedezii, dar nu au fost nici o dată periculoși în ciuda „olandezului" Kindvall, așa că pînă la urmă punctul forte al echipei italiene a fost apărarea, ca de obicei, bine betonată.**

R.F.G.: randament scăzut

„Modesta echipă a Marocului — notează unul dintre corespondenții internaționali prezenți la Leon — a dat mari emoții puternicului „11" vest-german. În această luptă „a la David și Goliat", fotbaliștii marocani ne-au surprins plăcut prin tehnica lor avansată, rapiditatea și buna organizare a jocului. Chiar și după egalare și al doilea gol al echipei vest-germane, marocanii nu s-au dat bătuți, continuînd să atace pînă în ultima secundă a jocului. Randamentul echipei antrenate de Schön a fost destul de scăzut. Haller nu a dat satisfacție și numai înlocuirea lui cu Grabowski a mai adus un reviriment în atac. Bine au jucat Beckenbauer și Overath".

REUTER: Belgienii au cîștigat fără efort

De la meciul Belgia—Salvador, trimisul agenției „Reuter" comunică: „Echipa Belgiei a debutat cu o victorie facilă în fața unui adversar care în mod logic nu putea emite pretenții. Fără să se întrebuințeze, belgienii au cîștigat cu 3—0 demonstrînd o bună coeziune și o condiție fizică mulțumitoare. Jucătorii antrenați de Goethals s-au descurcat bine la altitudinea capitalei mexicane și o calificare a lor în „sferturile" de finală nu este exclusă. Deși învinși, jucătorii salvadorieni nu au frizat ridicolul".

Marko dezminte

Conducătorii delegației cehoslovace au dezmințit faptul că ei ar fi cerut un control antidoping special asupra jucătorilor brazilieni. **„Noi — a spus antrenorul Marko — avem multă admirație și stimă pentru Pele și fotbalul brazilian. Totul este o pură invenție".**

Alf Ramsey: „Golul a venit atacînd"

Continuă comentariile și declarațiile pe marginea meciului Anglia—România. Antrenorul Alf Ramsey a spus : „Rezultatul este foarte bun pentru noi. Este tot ceea ce doream: să cîștigăm. Și nu a fost ușor. Pînă la urmă totul a fost o chestiune de răbdare. În fața jocului ferm al apărării române, înaintașii noștri nu aveau altceva de făcut decît să atace și iar să atace. Apoi a venit și golul". În ceea ce-i privește pe fotbaliștii români, aceștia nu-și pot ascunde regretul de a fi ratat una dintre cele mai mari ocazii de a debuta cu succes în turneul final al campionatului mondial.

Unii comentatori apreciază că Dumitrache a avut sclipiri, dar în unele faze și-a neglijat partenerii care erau în poziții mai bune.

Comentariile agențiilor internaționale de presă ne-au fost furnizate de Agerpres

● După ce fiecare echipă a susținut cîte un meci, mai mulți ziariști mexicani de la centrul de presă din Ciudad de Mexico au făcut unele aprecieri. Cea mai bună formație, pînă în prezent, este de departe reprezentativa Braziliei, cea mai slabă: echipa El Salvador; dintre favorite, echipa R.F. a Germaniei constituie o deziluzie; selecționata Italiei a arătat mai puțin decît se așteaptă de la o formație candidată la titlu; o impresie excelentă au făcut fotbaliștii marocani și peruvieni.

● Comentînd arestarea lui Bobby Moore, reporterul televiziunii braziliene Joao Saldanha a declarat într-o emisiune: **„Cazul Moore are o învățătură de care, în viitor, trebuie să se țină seamă. Este bine ca echipele aflate în anumite țări sud-americane să nu viziteze magazinele de bijuterii. S-au repetat cazurile cînd și jucătorii brazilieni au fost acuzați de furt, atunci cînd intrau într-un magazin de bijuterii. Cazul echipei Santos la Curaçao** (evident, nici unul dintre fotbaliștii brazilieni nu a furat vreun obiect) **este edificator".**

● La Guadalajara din noiembrie n-a mai plouat ca lumea — constată meteorologii — și de aceea, organizatorii au fost nevoiți să ia măsurile cele mai eficiente pentru întreținerea gazonului de pe „Jalisco Monumental". Zilnic, gazonul a fost stropit cu zeci de tone de apă și, într-adevăr, starea terenului este excepțională.

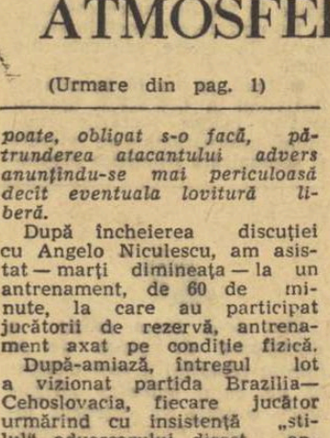

● Celebrul Pele a promis ca după terminarea campionatului mondial să doneze ghetele sale de fotbal muzeului sportiv din Leon.

● În parcurile orașului Guadalajara au fost montate, pe niște platforme uriașe, nu mai puțin de 200 de aparate de televiziune. Aci, în după-amiezele cînd se joacă pe „Jalisco Monumental", sau pe alte stadioane mexicane, zeci de mii de cetățeni urmăresc desfășurarea partidelor prin intermediul micului ecran. Spre deosebire de sălile de cinematograf, unde retransmisiile se fac pe ecranele mari și unde prețurile de intrare sînt destul de piperate, în parcuri, intrarea este... liberă.

● Singurul jucător care și-a condiționat sărbătorirea zilei de naștere este brazilianul Paulo Cesar (Botafogo). La 16 iunie el va împlini 21 de ani, dar sărbătorirea va avea loc numai în cazul cînd echipa sa se va califica în sferturi de finală.

● Alf Ramsey este unicul antrenor care a interzis accesul fotografilor în cantonamentul de la Guadalajara. Așa se explică faptul că despre campionii mondiali au sosit prea puține poze pe piața mondială „Dacă vom cîștiga campionatul, spune Ramsey, interdicția va fi ridicată"! Culmea ar fi ca și în acest caz măsura să fie menținută.

● În contrast cu Ramsey, antrenorul vest-german Schön a dat mînă liberă agenților de publicitate. Gurile rele spun că pînă acum fotbaliștii vest-germani s-au fotografiat mai mult decît s-au antrenat și acest lucru s-a văzut de altfel în evoluția de miercuri seara.

sportul în lume

In ajunul turneului de sabie de la București

ROMÂNIA: CEL PUȚIN O VICTORIE... ITALIENII — PE ORBITA TROFEULUI MARZI?

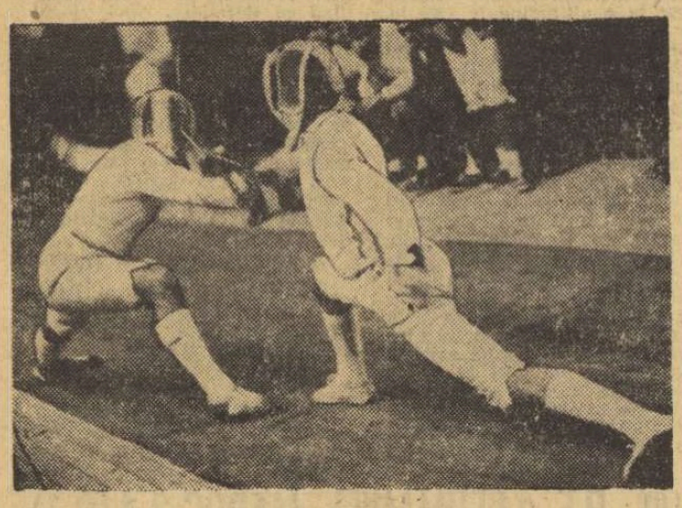

Doi dintre reprezentanții României la patrulater, la unul din ultimele antrenamente (Bădescu—Vintilă)

Foto : A. NEAGU

Patrulaterul de sabie de la Floreasca va însemna, într-un fel, o reeditare a disputei care a electrizat cu 9 luni în urmă pe spectatorii campionatelor mondiale de la Havana, cea dintre sabrerii români și italieni. De două ori, în tot atîtea meciuri decisive, raportul de victorii a fost egal (8—8) și numai un ușor avantaj la tușe i-a făcut pe italieni să urce pe locul 4 în ierarhia de pe glob. Acum, iată, cele două echipe vor fi din nou față în față.

Antrenorul coordonator al lotului de sabie, prof. N. Nicolau, așteaptă noua confruntare cu optimism. El consideră că echipa României este capabilă să repurteze cel puțin o victorie chiar în actualul stadiu de pregătire. Și aceasta, în primul rînd, în fața „squadrei azzurra". Vintilă (complet restabilit după accidentul din aprilie), Irimiciuc, Budahazi, Bădescu și Popescu alcătuiesc un cvintet în care se pun mari speranțe.

Sabrerii italieni vin la București cu un lot bine rodat (A. Montano, Panella, Berti, Giroi, Bimbi) și înaripat de excelentele rezultate obținute în recentul turneu de la Triest, patrulaterul dotat cu Trofeul Gustavo Marzi, în care au disputat un baraj pentru locul I cu redutabila echipă a U.R.S.S. (Sidiak, Rakita, Nazlîmov, Mavlihanov). În acest turneu, peninsularii au dispus de echipa Poloniei cu 8—8 (63—65 tușe!) și de formația Ungariei cu 9—7.

Este adevărat că, din cei patru trăgători care au evoluat la Triest, numai unul va fi prezent în sala Floreasca : Mario Aldo Montano. Dar nu este mai puțin adevărat că printre coechipierii lui figurează doi dintre realizatorii unei alte prețioase victorii (16—9) obținută, în februarie la Nisa, asupra Franței, în Cupa Santelli : Berti și Giroi.

La handbal feminin

PROGRESUL — VOINȚA ODORHEI 9-10 (8-4)

— întrerupt în min. 46:40, meciul continuă azi —

Desfășurat pe o ploaie care spre final a devenit torențială, meciul restanță al diviziei A de handbal feminin dintre Progresul București și Voința Odorhei — deosebit de important pentru evitarea retrogradării — a fost de o factură tehnică modestă. A plăcut doar lupta acerbă pentru obținerea celor două puncte ale victoriei și răsturnarea de situații : la sfîrșitul primei reprize Progresul conducea confortabil — cu 8—4 — pentru ca la întreruperea partidei, forțată de ploaia torențială, handbalistele din Odorhei să aibă un punct avantaj — 10:9 !

Timp de 10 minute (în min. 15 scorul era 3—3), la sfîrșitul primei părți a jocului, bucureștencele au speculat fisurile din apărarea oaspetelor și au înscris 5 goluri, primind doar unul. Apoi, în repriza secundă, ele au fost supuse unui puternic presing și, aflate deseori în inferioritate numerică (din cauza eliminărilor pentru joc dur), handbalistele de la Progresul au cedat. Voința Odorhei a marcat 6 goluri, în timp ce Progresul a înscris o singură dată. În min. 46:40, terenul de joc era acoperit de apă, liniile semicercului nu se mai vedeau, iau jucătoarele mai mult... patinau. Arbitrii întîlnirii — C. Căpățînă și T. Ene (Buzău) — au întrerupt jocul, iar cei doi delegați ai echipelor au căzut de acord ca minutele care au mai rămas de jucat (3:20) să se dispute astăzi, începînd de la ora 17, pe terenul central Progresul.

Au înscris : Marcos 2, Micloș 3, Sass 2, Magyari 1, Teglaș 1, Balint 1 — pentru Voința Odorhei și Seceleanu 3, Oțelea 2, Constantinescu 1, Butan 1, Bogan 1, Mărmureanu 1 — pentru Progresul. **(H. N.)**

Restanță în divizia A la rugby

Dinamo București — Universitatea Timișoara 20-0 (9-0)

Ieri a avut loc pe terenul Constructorul meciul restanță Dinamo—Universitatea Timișoara. În prima repriză rugbyștii dinamoviști, desfășurînd un joc deschis, cu multe pase la mînă și cu șarje în adîncime, obțin un avantaj confortabil (9—0) în fața unei echipe obosite, care face figurație pe teren. Repriza secundă imprimă partidei o alură superbărbătească, deseori depășindu-se limitele regulamentului. Prompt în decizii însă, arbitrul P. D'Ecclessis elimină din teren întîi pe Răscanu (care a excelat în proteste la decizii) de la Universitatea, apoi pe tînărul bucureștean Caraiman. Timișorenii, inexplicabil de slabi în acest meci, au prestat un joc lent, fără orizont, mai toate acțiunile lor oprindu-se la linia de 22 m. Victoria dinamoviștilor este pe deplin meritată, iar scorul (20—0) oglindește fidel diferența de forțe din teren.

Horia ALEXANDRESCU

ROLAND GARROS :

Z. Franulovici continuă seria victoriilor

Tenismanul iugoslav l-a învins pe Richey într-un meci dramatic • Românii prezenți în două semifinale

PARIS, 4. — Iugoslavul Zeliko Franulovici este performerul zilei consacrate, la Roland Garros, semifinalelor probei de simplu masculin din cadrul campionatelor internaționale de tenis ale Franței. Într-un meci dramatic — cum îl caracterizează corespondenții agențiilor de presă — Franulovici l-a învins pe americanul Cliff Richey, după ce fusese condus cu 2—1 la seturi, adversarul beneficiind de două mecibaluri (5—1 și 40—15) în setul patru. Cu un curaj remarcabil, adăugat tehnicii sale exemplare, tenismanul iugoslav a refăcut tot handicapul, cîștigînd în aplauzele celor 12.000 de spectatori. Scor final : 6—4, 4—6, 1—6, 8—6, 7—5.

Tenismanii români sînt prezenți în două semifinale ale probelor de dublu. Ilie Năstase, asociat americancei Rosemary Casals, a dispus în sferturi de finală de cuplul Virginia Wade (Anglia) — Ion Țiriac, la scorul de 6—1, 6—3. Următorii adversari ai perechii Rosemary Casals — Ilie Năstase sînt francezii Françoise Durr — J. C. Barclay.

Ion Țiriac și Ilie Năstase pornesc favoriți într-o interesantă partidă semifinală la dublu masculin, avînd ca adversari pe australienii Dick Crealy — Alan Stone.

Iată și rezultatele sferturilor de finală la simplu femei : Margaret Court (Australia) — Rosemary Casals (S.U.A.) 7—5, 6—2 ; Julie Heldman (S.U.A.) — Vlasta Vopickova (Cehoslovacia) 6—4, 6—1 ; Karen Krantzke (Australia) — Virginia Wade (Anglia) 6—1, 1—6, 6—3 ; Helga Niessen (R.F.G.) — Billie Jean King (S.U.A.) 2—6, 8—6, 6—1.

CINCI OLIMPICI ÎN ECHIPA DE BOX A GHANEI

În seara de 11 iunie, reprezentativa de box a țării noastre va susține primul meci internațional din acest an. Evenimentul este așteptat cu legitim interes, întrucît echipa națională a Ghanei evoluează pentru prima oară pe meleagurile noastre.

Oaspeții și-au anunțat sosirea pentru ziua de 8 iunie, delegația fiind compusă din 13 persoane. Să vedem cine sînt boxerii și cu ce „carte de vizită" sosesc în România. Antrenorul federal **Roy Ankrah** (fost campion al Imperiului Britanic și al Commonwealth-ului) va deplasa la București o formație puternică, rodată în confruntări grele, cum sînt J.O. și campionatele Africii. Cinci din cei 10 pugiliști pe care-i vom vedea pe stadionul Republicii au participat la J.O. din Mexic : **Sulley Shittu** — categoria cocoș, medalie de aur în 1966 la campionatele Africii și Commonwealth-ului; **Joe Anthony Martey** — cat. semiușoară; **Jack Aderthy Lawson** — cat. ușoară, medalie de argint la campionatele Africii; **Prince Amartey** — cat. mijlocie mică. La categoria grea, **Adonis Ray**, 24 de ani, medalie de argint la Jocurile Commonwealth-ului. Mijlociul **Joe Darkey** s-a calificat în sferturile de finală ale J.O. de la Tokio, unde a fost învins la puncte de sovieticul Popencenko.

În afară de aceștia, naționala ghaneză mai cuprinde pe următorii boxeri: **Ben Carl Lokko**

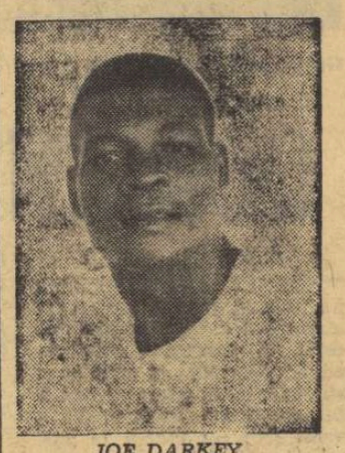

JOE DARKEY

— cat. muscă, 27 ani, 50 de meciuri în palmares, dintre care 38 cîștigate; **Steve Akushe** — cat cocoș, 23 ani, 69 de meciuri — cîștigate 59; **Flash Ema** — cat. semimijlocie, 26 ani, 76 de meciuri, dintre care 63 cîștigate. A luat parte la 9 turnee internaționale, obținînd tot atîtea victorii. Tot la categoria semimijlocie, marinarul **Victor Attivor**, în palmaresul căruia figurează 22 de întîlniri, încheiate cu 19 victorii.

Iată deci că naționala Ghanei se anunță a fi o formație redutabilă, care va solicita la maximum pe pugiliștii noștri fruntași. Motiv suficient pentru ca meciurile de la București și Constanța să fie așteptate cu mare interes.

Romeo CĂLĂRAȘANU

Evoluția tinerilor polоiști la Lvov

UN ÎNCEPUT PROMIȚĂTOR

Din această primăvară echipa națională de juniori la polo are o nouă conducere tehnică. Federația de specialitate a încredințat lotul speranțelor unui cuplu de antrenori tineri și entuziaști alcătuit din Anatol Grințescu și Francisc Crișan.

Total schimbat la față în ceea ce privește concepția despre pregătire și joc, „7"-le juniorilor a trecut cu succes primul examen internațional. În turneul de la Lvov, care a reunit cîteva dintre cele mai puternice team-uri continentale, sportivii români au obținut 3 victorii, au pierdut în fața selecționatei gazdă, ocupînd un merituos loc secund. Într-o convorbire purtată cu prof. A. Grințescu la întoarcerea în țară, a echipei, am aflat noi amănunte asupra evoluției juniorilor :

„Mai întîi rezultatele. În ziua sosirii la Lvov, am jucat cu Dinamo din localitate. Am învins cu 5—3 (2—0, 1—1, 1—0, 1—2) prin punctele marcate de Nastasiu 3, F. Teodor și Frîncu. A doua zi am întîlnit Ungaria, pe care am întrecut-o cu 6—5 (2—1, 2—0, 0—1, 2—3) printr-un gol înscris în ultima secundă de Rotariu. Am condus cu 4—1, am fost egalați (4—4, cînd Frîncu a ratat un 4 metri, și 5—5) cîștigînd în extremis, celelalte puncte fiind realizate de Frîncu 2, F. Teodor, Nastasiu și Rotariu. Șase ore mai tîrziu întîlneam reprezentativa URSS. Am jucat slab și am pierdut cu 2—4 (0—1, 0—0, 1—1, 1—2). La 0—1, Nastasiu a ratat un penalti Autorii celor două puncte : Slăvei și Frîncu. În sfîrșit, de abia în ultima partidă echipa română a etalat adevăratele ei posibilități : 6—4 (1—0, 1—1, 1—2, 3—1) cu R.D. Germană. La situația de 4—4, V. Rus a înscris unul din cele trei goluri realizate în acest meci, cînd echipa era cu un om în minus, celelalte puncte fiind opera lui Frîncu 2 și Nastasiu. Echipa de bază : Huber — Rotariu, Cocora, Nastasiu, F. Teodor, Mustață și Frîncu".

— Primele concluzii ?

— Avem la dispoziție un nucleu de jucători valoros care nu trebuie dispersat. Media de vîrstă — 19 ani. Huber și Nastasiu au jucat bine ; Mustață, Rotariu și Rus au fost inconstanți. De la F. Teodor și Frîncu așteptam mai mult. A ieșit în evidență, în mod pregnant, lipsa unor mijloace tehnice variate pentru finalizare și un ușor decalaj fizic față de cele mai bune echipe continentale. Mai avem încă mult de lucrat.

— Care va fi următorul test ?

— Cinci din componenții lotului au examen de bacalaureat, așa că nu vom putea participa la primul campionat european. Păcat ! În aceste condiții nu ne mai rămîne la dispoziție decît turneul speranțelor olimpice, unde sper că vom avea o comportare la fel de onorabilă.

ÎNTRECERI LA TOATE GENURILE

(Urmare din pag. 1)

me. Iată prin urmare atîtea puncte de atracție care — sîntem siguri — vor aduce un număr mare de spectatori în jurul standurilor de tragere de la Tunari.

● Pe programul internaționalelor României figurează 11 probe: armă liberă calibru mare 3×40 f, armă standard 60 f culcat femei, armă cu aer comprimat 40 f în picioare bărbați și femei, pistol calibru mare 60 f, pistol cu aer comprimat 40 f bărbați și femei, mistreț alergător 30 + 30 f, armă liberă calibru redus 60 f culcat și 3x40 f, armă standard 60 f trei poziții bărbați și femei, pistol viteză 60 f, pistol liber 60 f. Ultimele cinci probe sînt înscrise și în competiția dotată cu „Cupa țărilor latine și Grecia". În primul concurs vor fi alcătuite clasamente individuale, în timp ce la cel de al doilea, se vor întocmi clasamente individuale și pe echipe.

● La Balcaniadă (clasamente pe echipe și individual) și „Marele Premiu Carpați" (clasamente individuale) se vor trage la 200 de talere (bărbați) și 150 de talere (femei) la skeet, ca și la talere aruncate din șanț.

● Luni, la ora 16, în sala de festivități a C.N.E.F.S. (etajul 8) vor începe lucrările reuniunii internaționale de referate și comunicări științifice organizată de federația română de specialitate în colaborare cu Confederația europeană de tir. Vor fi prezenți 60 de participanți (15 din străinătate), medici, profesori de educație fizică, antrenori, psihologi etc.

● Primii oaspeți au și sosit. Lotul bulgar (11 talerișți) a venit luni noaptea, la București, iar o parte dintre componenții lotului american (15 sportivi din totalul de 37), împreună cu doi țintași belgieni, au aterizat ieri după-amiază pe aeroportul internațional București—Otopeni.

PREGĂTIRI LA MARIBOR, PENTRU APROPIATA ÎNTRECERE A TENISMANILOR IUGOSLAVIEI ȘI ROMÂNIEI

Maribor, oraș situat în nord-vestul R.S.F. Iugoslavia (115 000 de locuitori), va fi gazda întîlnirii semifinale a grupei A din zona europeană a „Cupei Davis". Aci vor fi reuniți, în zilele de 12, 13 și 14 iunie, tenismanii reprezentativelor Iugoslaviei și României, care-și dispută dreptul de a accede la finală.

De fapt, trei orașe își depuseseră candidatura pentru organizarea acestui meci : Belgrad, Zagreb și Maribor. Nu întîmplător, însă alegerea a căzut asupra orașului Maribor. Pentru acesta au optat, în primul rînd, cei mai buni jucători iugoslavi, Zelico Franulovici și Nikola Spear. Motivele țin de teren, de public, ca și de întreaga ambianță.

Terenul pe care se va juca întîlnirea internațională de tenis Iugoslavia-România, face parte din parcul sportiv Branic, ce înconjoară stadionul de handbal. Pe acest teren s-au jucat pînă acum două meciuri în cadrul „Cupei Davis" — anul trecut cu Franța (3—2) și anul acesta cu Polonia (3—2). Două întîlniri, două victorii pentru gazde. Meciul cu România va fi al treilea în această serie a Mariborului și cea de a 71-a întîlnire susținută de Iugoslavia în „Cupa Davis".

Pentru meciurile precedente, pe betonul stadionului de handbal s-a așezat un strat gros de zgură, suprafața de joc ideală pentru tenis. În caz de vreme nefavorabilă, terenul este protejat cu o prelată care-l apără de ploaie. Capacitatea celor două tribune laterale ale stadionului este de circa 2 500 persoane.

Căpitanul echipei Iugoslaviei, ing. Radmilo Nicolici, a selecționat o echipă de 4 jucători, în care însă distincțiile sînt ușor de făcut. Vor juca Franulovici și Spear, iar rezervele lor sînt Ivancici și Breksvar. Cu o lună înainte fusese luat în considerare și „veteranul" Bora Iovanovici, dar acesta n-a fost de acord să se integreze pregătirilor și nici n-a strălucit prin rezultate în ultimele turnee. Așa că...

Antrenorul reprezentativei iugoslave este fostul internațional Ivco Plecevici care, alături de Nikola Pilici, a lucrat și anul trecut cu echipa noastră. El a fost menținut cu tot eșecul suferit atunci cînd Iugoslavia a fost eliminată de Spania, la Zagreb : 0—5 !

Iubitorii de tenis din Iugoslavia așteaptă cu mare interes duelul cu finaliștii „Cupei Davis" de anul trecut. Echipa României se prezintă cu o carte de vizită remarcabilă, în care strălucesc cu deosebire succesele excelenților Ilie Năstase și Ion Țiriac. Se consideră în general că echipa iugoslavă va suferi o înfrîngere, șanse certe avînd doar Franulovici în meciul cu Țiriac.

Mai important însă decît rezultatele este faptul că la Maribor va avea loc, fără îndoială, un spectacol de tenis cu totul excepțional. Să sperăm deci că timpul va fi favorabil în zilele acestei atît de așteptate întîlniri pentru „Cupa Davis", astfel ca să nu avem parte de vizitatorul atît de neplăcut, dar frecvent în ultima vreme — ploaia.

Reno VINEK
„Sportske Novosti" — Zagreb

Corespondență specială pentru „SPORTUL"

Turneul de la Balaton

TEODORESCU ÎNVINGE PE VERÖCZI

BUDAPESTA, 4 (Agerpres) — În runda a 10-a a turneului internațional feminin de șah de la Balaton, maestra română Margareta Teodorescu (cu piesele albe) a cîștigat la maghiara Veröczi. Honfi a învins-o pe Szaday și Porubszky pe Pytel. A fost consemnată remiza în partida Todorova — Sinka. Partida Zatulovskaia — Reicher s-a întrerupt.

În clasament conduce **Zatulovskaia** (U.R.S.S.) cu 7½ (1) p, urmată de **Porubszky** (Ungaria) — 6½, **Veröczi** (Ungaria) — 6 p, **Teodorescu** (România) și **Pytel** (Ungaria — 5½ p.

FOTBALIȘTII FINLANDEI ȘI DANEMARCEI LA EGALITATE

HELSINKI, 4. — Pe stadionul olimpic din Helsinki s-au întîlnit într-un meci amical de fotbal selecționatele Finlandei și Danemarcei. La capătul unui joc echilibrat, scorul a fost egal : 1—1 (0—0).

PERFORMANȚE ALE ATLEȚILOR DIN R.D.G.

BERLIN, 4 (Agerpres). — În cadrul concursului de atletism disputat la Potsdam, Bernd Diessner (R.D. Germană) a stabilit cea mai bună performanță mondială pe 3 000 m cu timpul de 7:49,4. În proba de 5 000 m Jurgen Haase a fost cronometrat în 13:43,6. Rita Schmidt a cîștigat proba de înălțime femei cu 1.78 m, iar Renate Boy — la aruncarea greutății, cu 17.13 m.

Cea de-a 191-a ediție a derby-ului de galop de la Epsom (Anglia) a fost cîștigată de calul irlandez „Nijinsky", condus de celebrul jocheu Lester Piggott. Pe locul doi s-a clasat armăsarul francez „Gyr" avînd în șa pe Williamsson. În fotografie : *plutonul fruntașilor în ultima turnantă.*

Telefoto : A.P.—Agerpres

În finala „Cupei intercontinentale"

Estudiantes — Feijenoord

În meciul retur al finalei „Cupei campionilor Americii de Sud" la fotbal, Penarol Montevideo a terminat la egalitate, pe teren propriu, cu Estudiantes La Plata (0—0). Cum în primul meci fotbaliștii argentinieni au învins cu 1—0, Estudiantes La Plata a intrat pentru a treia oară în posesia trofeului.

În vederea disputării „Cupei intercontinentale", cîștigătoarea C.C.E., Feijenoord Rotterdam, a și intrat în tratative cu Estudiantes La Plata. Primul meci va avea loc la Buenos Aires, iar returul la Rotterdam. Un eventual al treilea joc va avea loc tot în Europa.

Datele desfășurării nu au fost stabilite, deoarece pînă în prezent cele două cluburi nu au căzut de acord asupra desemnării arbitrilor.

IERI, ÎN TURUL ITALIEI

Ieri, în Turul ciclist al Italiei, s-a disputat cea de a 17-a etapă : Lido Iesolo—Arta Terme (165 km). A cîștigat italianul Franco Bitossi în 4 h 36 : 57 urmat la 4 sec de Van den Bosche (Belgia), în fruntea unui pluton cuprinzînd pe toți așii. În clasamentul general conduce Eddy Merckx. Pe locurile următoare — Ole Ritter la 2 : 41 și Felice Gimondi la 2 : 52.

ÎN DISCUȚIE — „CUPA DAVIS"

Lumea tenisului, intrată în efervescență de la instaurarea sistemului „open", continuă să se afle la ora reformelor. Acum, este pusă în discuție suprema competiție tenistă pe echipe, „Cupa Davis". Iată un interesant articol asupra acestui subiect, publicat într-un număr recent al ziarului francez „LE MONDE" :

Pentru a doua oară consecutiv, Australia a fost eliminată din „Cupa Davis" înainte de a atinge fazele superioare ale acestei competiții. Învinși de India în zona asiatică, australienii apar astăzi în imposibilitatea de a înlocui vedetele lor trecute în rîndurile profesioniștilor. De 14 ori finalistă, din 1938 pînă în 1968, Australia a participat, fără întrerupere, la Challenge Round. Dar astăzi, rîndurile campionilor s-au rărit : profesionismul și-a luat partea leului din rîndul tenismanilor australieni.

Se știe că Statele Unite intenționează să facă o propunere la reuniunea care se va ține la Londra pe data de 2 iulie. „Cupa Davis", spun americanii, trebuie să fie deschisă atît profesioniștilor cît și amatorilor. În cazul în care această propunere nu ar fi adoptată, ei ar dori să se creeze două Cupe și anume una rezervată profesioniștilor, iar alta, amatorilor.

Aceste reforme au puține șanse de a fi acceptate de națiunile care nu au profesioniști sub contract, adică de marea majoritate a țărilor participante. În orice caz, întrarea profesioniștilor în această mare competiție mondială ar lipsi-o de orice interes în măsura în care s-ar cunoaște dinainte finalistele, care nu ar putea să fie decît Statele Unite și Australia. Profesioniștii, pe de altă parte, chemați să participe pe toate courts-urile din lume, își vor disputa ei șansele cu toată ardoarea ? Putem fi sceptici în acest caz.

Dacă ar trebui să fie aduse oarecari îmbunătățiri unui regulament care datează din 1900, anul creării cupei, ele ar trebui să fie următoarele :

6 jucători de fiecare națiune în loc de 2 cît sînt actualmente. Într-o echipă de doi jucători, un singur supercampion poate să cîștige el singur întîlnirea. Echipe de cîte șase jucători ar permite să se judece la justa valoare țările participante și să le constrîngă mai ales să lucreze în profunzime.

Teren uniformizat. După locul de disputare al meciurilor întîlnim gazon, ciment sau zgură. Aceasta, după tradiția fiecărei țări. Europenii continentali sînt net handicapați cînd se deplasează în Marea Britanie, în Australia sau Statele Unite, deoarece ei nu posedă, în mod practic, terenuri cu gazon.

Deținătorii „Cupei Davis" trebuie să participe la întîlnirile eliminatorii. Avantajul creat acestuia îl dispensează de orice întîlnire eliminatorie, lucru care este complet anormal.

O mai bună repartizare în zone geografice. Zona europeană, divizată în două grupe, este mult mai aglomerată (30 de țări, sau mai mult) în raport cu zonele americană și asiatică, reduse la un mic număr de participanți, din care unii sînt foarte slabi.

DESPRE STATUTUL SPORTIVULUI OLIMPIC

Problema statutului sportivului olimpic continuă să preocupe presa străină și, în special, pe redactorul-șef al ziarului parizian „l'Equipe", Gaston Meyer, care a îmbrățișat, mai de mult, punctul de vedere realist și sincer, adoptat de comisia prezidată de Alexandru Șiperco, membru al C.I.O., pentru România. **Într-un recent editorial, gazetarul francez abordează din nou tema acestui statut exprimîndu-și regretul pentru aminarea discutării ei în forul olimpic suprem. Iată cîteva extrase din acest articol :**

„Federațiile internaționale și comitetele olimpice naționale nădăjduiseră că C.I.O. va acorda la Amsterdam prioritate discuției referitoare la statutul sportivului. Aceste organisme preferau, de altfel, calificativului „olimpic" un altul mai conform cu realitățile, de exemplu : sportiv internațional sau reprezentativ.

Nu s-a întîmplat însă nimic. C.I.O. a decis, într-adevăr, să-i acorde această „prioritate absolută" la cea de a 70-a sesiune, în septembrie 1971, la Luxemburg.

...Există în sînul C.I.O. o comisie permanentă de amatorism, prezidată de un australian, H. Weir. Dar ea nu s-a manifestat niciodată ! Datorită acțiunii comitetelor olimpice naționale, o comisie mixtă C.I.O.—C.N.O., constituită la Mexico și prezidată de românul A. Șiperco, a întreprins un studiu aprofundat, la un înalt nivel de gîndire. Cititorii ziarului **l'Equipe** au luat cunoștință de soluțiile propuse...

Comisia a considerat, într-adevăr, că sportul nu mai este, ca pe vremea lui A. Brundage, apanajul unei clase favorizate, că practicanții lui se recrutează din straturi sociale populare sau neproductive încă, elevi și studenți.

Pentru ca sportivii dotați să poată atinge, datorită antrenamentului, culmile performanțelor, trebuie să li se acorde posibilități fără a compromite, din cauza aceasta, viitorul lor social...

Aceste inovații nu au plăcut de loc d-lui Brundage care a reînviat comisia permanentă a C.I.O., prezidată de H. Weir și a cărei compoziție nu lasă loc niciunui dubiu, nici asupra spiritului ei „conservator", nici în ceea ce privește misiunea ei : să dărîme concluziile comisiei mixte a d-lui Șiperco.

Comisia permanentă (totul este destul de complicat) trebuie să supună propunerile și concluziile sale noului comitet executiv, iar acesta va propune în ședință plenară eventualele modificări ale regulilor.

Orice-ar spune cei ce pretind că Avery Brundage se va strădui să cîștige încă un an pentru a păstra — pînă la sfîrșitul mandatului său, prevăzut în 1972 — imaginea unui „cavaler neprihănit" al amatorismului de pe vremea părinților noștri, noi nu credem că scadența ar putea fi, încă o dată, aminată".

din presa străină

TELEX • TELEX • TELEX

Turul ciclist al Angliei a continuat cu etapa a 11-a (Weston Super Mar-Veymouth, 190 km). Victoria a revenit vest-germanului Johann Knab, cronometrat în 5h07 :58. În clasamentul general individual conduce cehoslovacul Mainus, urmat la 48 sec de polonezul Mikolajczyk.

■

Echipa cehoslovacă de fotbal Lokomotiv Kosice a susținut la San José (Costa Rica) o întîlnire cu formația locală Saprissa. Jocul s-a încheiat egal : 2—2 (2—0).

■

În cadrul turneului final al „Cupei Italiei" la fotbal, F.C. Bologna a învins cu 4—0 (1—0) pe Cagliari. La turneu mai participă F.C. Torino și Varese.

■

Cursa ciclistă internațională de la Alfortville (Franța) s-a încheiat cu victoria rutierului cehoslovac Ladislaw Hladik, cronometrat pe 94 km cu 2h22:00. În același timp au sosit polonezul Sciborek și sovieticul Saidhujin.

■

În cadrul turneului internațional de tenis de la Casablanca **(Maroc), Ismail El Shafei l-a învins cu 6—4, 4—6, 2—6, 6—2, 6—2, pe Dennis Ralston. Andres Gimeno a dispus cu 6—0, 6—0, 7—5 de Bill Bowrey, iar Marty Riessen l-a întrecut cu 6—4, 6—3, 6—4 pe Ron Holmberg.**

■

Întîlnirea internațională de gimnastică **dintre selecționatele feminine ale Poloniei și Iugoslaviei, desfășurată la Zakopane, a fost cîștigată de sportivele poloneze cu scorul 365,00 — 351,50. La individual, pe primul loc s-a clasat campioana iugoslavă Natalia Slepica, cu un total de 74,60.**

Tiparul : I. P. „Informația", str. Brezoianu nr. 23—25, București

40368

PROLETARI DIN TOATE ȚĂRILE, UNIȚI-VĂ!

Redacția și administrația: str. Vasile Conta nr. 16, tel. 11.10.05 interurban 72 și 286. Telex sportrom buc. 180.

sportul

4 pagini 30 bani

Anul XXVI — Nr. 924 (6358) ZIAR AL CONSILIULUI NAȚIONAL PENTRU EDUCAȚIE FIZICĂ ȘI SPORT Simbătă 6 iunie 1970

CU TOT ELANUL, PENTRU GRABNICA REFACERE A BAZELOR SPORTIVE LOVITE DE CALAMITĂȚI!

Dezlănțuirea fără seamăn a naturii din această primăvară a provocat pagube imense industriei, agriculturii și bunurilor personale ale oamenilor. Nici bazele sportive nu au putut fi ferite de stihiile apelor. Zeci de stadioane, săli de sport, terenuri, bazine au căzut victime hainelor puhoaie. Multe din ele se mai află încă sub ape sau sînt acoperite cu un strat de mîl. Din această cauză sînt foarte greu de evaluat, cu precizie, pierderile provocate.

După un prim calcul estimativ, numai bazele sportive din județul Arad au suferit pagube în valoare de peste 562 000 de lei. Cel mai mult au avut de suferit, printre altele, stadioanele din Lipova, Pecica, care au fost complet acoperite de ape. Dar, imediat ce Mureșul și-a retras apele în matca-i seculară, sportivii au și început marea bătălie a reconstrucției. Toate asociațiile sportive din acest județ, care au avut de suferit de pe urma inundațiilor și-au elaborat planuri de acțiune pentru repunerea cît mai grabnică în funcțiune a tuturor bazelor sportive.

În Maramureș, un județ care a avut mai puțin de suferit de pe urma calamităților, pagubele totale pricinuite bazelor sportive se ridică totuși la suma de 360 000 de lei. dintre care numai la stadionul din Vișeu — distrus complet — 300 000 de lei. Pentru refacerea acestui frumos stadion și a celorlalte baze sportive s-a hotărît ca pînă la sfîrșitul anului, 20 la sută din încasările realizate la toate competițiile să fie folosite pentru reconstrucția bazelor distruse.

În județul Satu Mare, pierderile sînt imense și nu pot fi încă evaluate. Doar la stadionul Olimpia, din reședința de județ, pierderile depășesc cu mult suma de 350 000 de lei.

Și aici, ca pretutindeni în regiunile sinistrate, campania reconstrucției a început. Și chiar dacă pînă în prezent nu a fost redată în funcțiune nici o bază sportivă, elanul maselor — în fruntea cărora se situează, spre cinstea lor, sportivii — constituie o garanție că nu peste mult timp activitatea sportivă își va relua cursul normal și în acest județ.

O primă evaluare a pagubelor în orașul Mediaș demonstrează elocvent amploarea dezastrului. Baza materială a acestui oraș a suferit pierderi în valoare de peste 1.500.000 lei, la care se adaugă distrugerea echipamentului și a materialelor sportive (165 000 de lei). La Dumbrăveni, altă localitate a județului Sibiu, pierderile provocate bazei

Dan VLAD

(Continuare în pag. a 2-a)

AZI, PE STADIOANELE LUI „EL MUNDIAL"

ROMÂNIA — CEHOSLOVACIA

SAU — PENTRU AMBELE ECHIPE — MECIUL ULTIMELOR SPERANȚE...

● Va apela, oare, Kacialin la „bătrînul" Lașin? ● Pedro Rocha indisponibil în meciul cu Italia ● Va fi Peru — Maroc un joc fără istoric?

Așadar, simbătă, la o oră la care la București, ceasurile se vor pregăti să bată miezul nopții, sub sulițele de foc ale soarelui tropical, pe „Jalisco Monumental" din Guadalajara, se vor alinia la centrul terenului, reprezentativele României și Cehoslovaciei, aflate, fiecare, în fața celui de al doilea meci al „El Mundialului" '70.

Înainte de a vă furniza cîteva amănunte, de ultimă oră, din cele două tabere — procedînd totodată și la o scurtă „trecere în revistă" a celorlalte partide programate simbătă — permiteți-ne să afirmăm, cu toată reticența pe care o manifestăm în fața unor termeni similari, meniți, poate, să complexeze deopotrivă pe jucători cît și pe spectatori, că meciul România — Cehoslovacia este DECISIV, atît pentru elevii lui Angelo Niculescu, cît și pentru cei ai lui Josef Marko.

Argumentul este mai mult decît simplu: echipa care va părăsi gazonul astăzi învinsă, va fi definitiv eliminată din cursa calificării, rezultatul ei din ultima etapă a grupei nemaiprezentînd interes decît pentru... statisticieni.

Și acum, cîteva vești proaspete de la „Gran Hotel" și de la hotelul „Malibu", din taberele română și cehoslovacă care pregătesc la ora cînd transmitem aceste rînduri — vineri după-amiază la București — planurile de bătaie ale celei de a opta partide directe din istoria fotbalului lor (facem aici o scurtă paranteză pentru a aminti că palmaresul este net favorabil adversarilor noștri, creditați cu 6 victorii) cea care este, probabil, și cea mai importantă...

Joi după-amiază, tricolorii s-au deplasat din nou la stadionul clu-

(Continuare în pag. a 3-a)

ROMÂNIA

ADAMACHE
SĂTMĂREANU LUPESCU DINU MOCANU
DUMITRU NUNWEILLER
DEMBROVSCHI DUMITRACHE NEAGU LUCESCU

Arbitri: **Diego De Leo** (Mexic) — la centru; **Loraux** (Belgia) și **Emzberger** (Ungaria) — la linie

JOKL VESELY PETRAS JURKANIN
KVASNIAK KUNA
DOBIAS MIGAS HORVATH HAGARA
VIKTOR

CEHOSLOVACIA

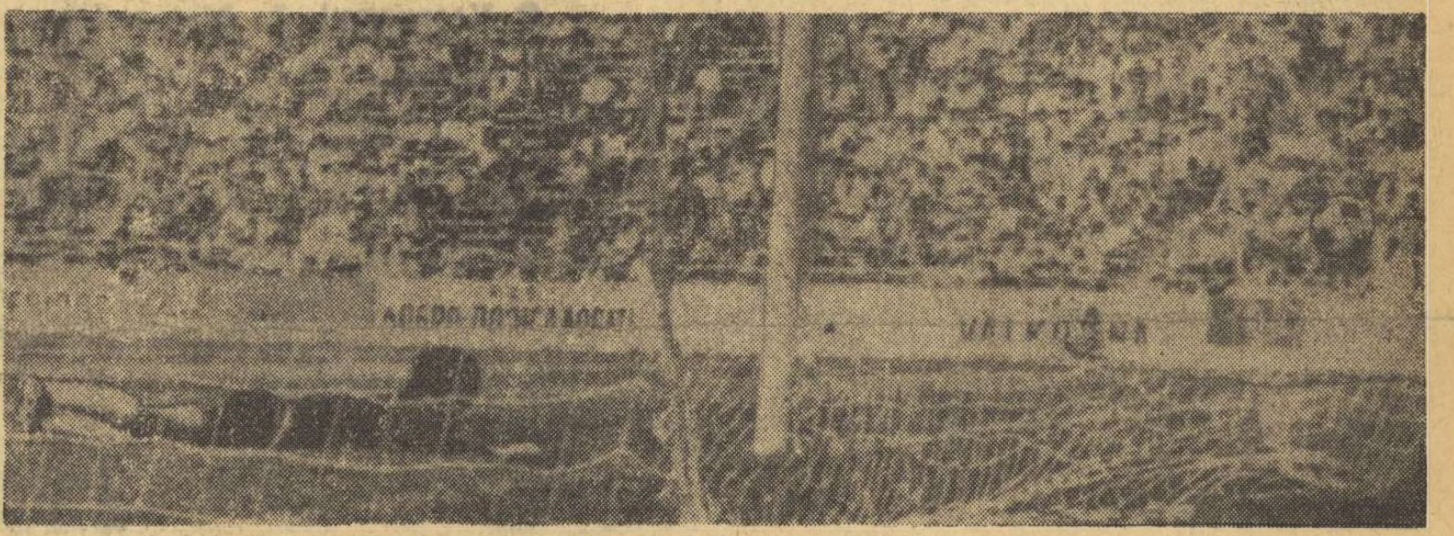

Gol marcat de Van Moer (Belgia) în poarta lui Magan (El Salvador)

Telefoto: A. P. — AGERPRES

SE REIA „CUPA ORAȘELOR" LA CICLISM

Atractiva competiție ciclistă deschisă juniorilor și tineretului — **„Cupa orașelor"** — va fi reluată în curînd, cu etapa de la Brașov, programată pentru 13 și 14 iunie. În prima zi: 20 km contratimp echipe juniori mici și 50 km contratimp echipe juniori mari + tineret; în ziua a doua: 30 km bloc juniori mici și 70 km juniori mari + tineret. Următoarea etapă a „Cupei orașelor" a fost fixată pentru 27—28 iunie, la Ploiești.

La handbal feminin

PROGRESUL BUCUREȘTI A RETROGRADAT ÎN DIVIZIA B

Ieri după amiază, pe terenul din str. dr. Staicovici, s-au jucat ultimele 3 min. și 20 s din meciul feminin de handbal — restanță a diviziei A — Progresul București—Voința Odorhei, întrerupt joi din cauza ploii. Deși confruntarea a durat doar 200 s, arbitrii întîlnirii, C. Căpățînă și T. Ene (Buzău), care au condus bine ambele „manșe" ale meciului, au avut totuși de furcă. Ei au dictat două eliminări (Micloș—Voința și Constantinescu—Progresul) și o lovitură de la 7 m. Partida a luat sfîrșit cu victoria Voinței Odorhei care, la avantajul inițial de un gol (10—9 la întrerupere), a mai adăugat încă unul: Teglaș a marcat din lovitură de la 7 m. Așadar, scor final Progresul—Voința Odorhei **9—11 (8—4)**. Progresul este una dintre cele două formații care retrogradează în divizia B. (—h.n.—).

INTERNAȚIONALELE DE TIR ALE ROMÂNIEI

Campioana lumii la proba de armă standard 3x20 f, Margaret Murdock—Thompson (S.U.A.) va evolua pe standurile de la Tunari. Iat-o în cadrul antrenamentului efectuat ieri.

Foto: AUREL NEAGU

● Primele antrenamente de acomodare ● Majoritatea concurenților au sosit ● Premii numeroase acordate de federația română de specialitate ● Azi, ședința tehnică.

Citiți amănunte în pagina a 4-a

MÎINE, CONCURS DE DIRT-TRACK, PE „DINAMO"

Mîine, la ora 10 dimineața, pe „Dinamo", va începe un atractiv program motociclist, care cuprinde un concurs de obstacole și altul de dirt-track, ambele deosebit de spectaculoase.

Toate încasările vor fi în folosul sinistraților.

PE BICICLETE, LA BUFTEA

Comisia de cicloturism a municipiului București, în colaborare cu asociația sportivă I.S.P.E., organizează mîine o excursie cicloturistică la lacul și pădurea Buftea, cu vizitarea studioului cinematografic. Adunarea celor amatori va avea loc mîine, la ora 8,00, în fața stadionului Dinamo.

Secție școlară de haltere și culturism

Pe lîngă asociația sportivă a Liceului nr. 39 (cartierul Balta Albă), a luat ființă, recent, prima secție școlară de haltere și culturism. Cu acest prilej, antrenorul emerit Ștefan Petrescu a prezentat în fața a 500 de elevi cîteva exerciții specifice. A urmat o demonstrație de haltere și culturism făcută de sportivi din lotul reprezentativ. Inițiativa s-a bucurat, din start, de un remarcabil succes.

P. DUMITRESCU — coresp.

PETROLUL PLOIEȘTI — ÎN „C.C.E." LA POPICE

Azi la Zagreb (Iugoslavia) se dispută prima etapă a grupei I a Cupei campionilor europeni, ediția 1970, la popice. La întreceri participă campioanele Iugoslaviei — *Medvesceak Zagreb*, Ungariei — *Ozdi Kohász* și României — *Petrolul Ploiești*. Formația română este compusă din *C. Vînătoru, D. Dumitru, Gh. Silvestru, V. Niculescu, V. Stancu, T. Nițulescu* și *V. Ivan*. Etapa a II-a a competiției, cu participarea acelorași echipe, va avea loc la Ploiești, în zilele de 19—20 iunie.

ÎN NOAPTEA ACEASTA:

MECIUL DE FOTBAL ROMÂNIA—CEHOSLOVACIA LA TELEVIZIUNE!

Sîntem în măsură să aducem la cunoștința iubitorilor de fotbal din țara noastră o știre care-i va satisface în cel mai înalt grad: suplimentînd programul anunțat anterior, postul nostru de televiziune va transmite în această noapte, începînd de la ora 1,50 meciul de fotbal România — Cehoslovacia, ce se dispută la Guadalajara, în cadrul grupei a III-a a campionatului mondial. Programul sportiv de la C. M. începe în jurul orei 23.

Să sperăm că, în noaptea aceasta, sutele de mii de telespectatori vor avea prilejul să asiste la un joc bun al echipei noastre și, mai ales, soldat cu un rezultat favorabil.

COMENTARIUL ZILEI

O dată cu disputarea meciurilor din 3 iunie, toate cele 16 echipe calificate și-au făcut debutul în turneul final al C. M. Deși nu întotdeauna debuturile sînt complet edificatoare, mai ales într-o asemenea competiție, în care intervin tot felul de neprevăzute, se pot trage, totuși, unele concluzii asupra potențialului de joc deținut de echipele finaliste, ca și în privința șanselor lor de promovare în etapele superioare ale competiției.

Prima constatare ar fi aceea că, pînă acum, nu s-a înregistrat nici o surpriză, deși cîteva erau pe cale de a se produce (avem în vedere îndeosebi partidele R.F.G. — Maroc, în care prima echipă a fost condusă cu 1—0 timp de mai mult de jumătate din meci, Peru — Bulgaria, în care sud-americanii au remontat admirabil handicapul critic existent la un moment dat, forțînd o victorie ce părea pierdută, și chiar meciul Anglia — România, în care campionii mondiali au trecut prin suficiente emoții pînă a obține avantajul dorit).

Faptul că toate meciurile disputate au avut deznodăminte previzibile este de natură a sublinia că echipele de valoare reușesc să se impună în orice condiții ar fi obligate să joace, deci și în cele destul de dificile existente acum în Mexic, iar unele din ele, cum ar fi aceea a Angliei, să înfrunte și să treacă peste dezagrementele pe care le implică ostilitatea ce o întîlnește aici la tot pasul, manifestată în felurite forme.

Este adevărat însă că și echipele mai slabe, sau considerate aprioric ca atare, fac totul pentru a deveni cît mai incomode adversarelor lor, ceea ce a conferit disputelor de pînă acum un destul de pronunțat echilibru. Face, desigur, excepție meciul Belgia — El Salvador, în care s-a înregistrat un scor mai net (3—0) și despre care ziarul mexican *„El Universal"* scria joi dimineață că *„numai erorile belgienilor au evitat o „goleadă" istorică de goluri pentru*

Constantin FIRANESCU

(Continuare în pag. a 3-a)

Agendă C.M.

6 IUNIE

Grupa A (Mexico): U.R.S.S. — Belgia

Grupa B (Puebla): Uruguay — Italia

Grupa C (Guadalajara): ROMÂNIA — CEHOSLOVACIA

Grupa D (León): Peru — Maroc

● Toate meciurile încep la ora 16 (ora locală), 24 (ora României).

● Partida ROMÂNIA — CEHOSLOVACIA va fi transmisă în direct (cu începere de la ora 23,50) de posturile noastre de radio.

Corespondențe prin telex de la trimișii noștri speciali la Guadalajara

FESTIVITATEA DE PREMIERE

Aproape zilnic ne parvin vești despre disputarea celor mai felurite concursuri în toate domeniile activității sociale. Asistăm la stabilirea „celui mai bun...", la decernarea trofeului „pentru cea mai reușită...", la primirea laurilor „pentru cel mai..." etc, etc.

Este un fel al omului secolului nostru — am zice, de acum o a doua fire a sa — de a se întrece permanent, de a-și disputa întîietatea. Exceptînd concursurile pe care le-am numi — fără să greșim — „trăznite", celelalte, unde se face apel la valorile specific umane, organizate pentru a demonstra îndemînarea, strălucirea, vigoarea minții și a trupului omenesc, au devenit indispensabile vieții noastre cotidiene.

Dar nu despre întrecerea în sine cu virtuțile și neajunsurile ei vrem să vorbim, ci despre momentele imediat următoare, despre clipele cînd învingătorul este chemat să salute mulțimea de la înălțimea podiumului premianților. Fără îndoială, momentul este emoționant, el rămînînd întipărit adînc în inima și mintea sportivului.

Terenurile de sport găzduiesc curent fel de fel de competiții, de la cele pentru copii, la cele de olds-boys, de la cele de importanță oarecum secundară, la cele de primă mînă. Și toate, absolut toate, se termină cu festivitatea de premiere.

Sînt festivități care se țin minte, organizatorii știind să le transforme în tot atîtea momente de educație morală a sportivilor și a publicului. Sînt și altfel de festivități, cînd momentul acela solemn este transformat în unul oarecare, fără nici o semnificație deosebită, demonetizînd — prin aceasta — valoarea, cel mai adesea simbolică, a învingătorului.

Efectul stimulator asupra sportivului nu mai trebuie demonstrat. Și nici cel educativ privind publicul. Le știu pînă și copiii, dar se ignoră mutilîndu-se astfel chiar sensul competiției. Este inexplicabil de ce, după ce s-au luat toate măsurile pentru a se asigura cele mai bune condiții de desfășurare a întrecerii, tocmai ultima trăsătură de condei să fie uitată?

Odinioară în cinstea cîștigătorului se compuneau ode, se ridicau opere de artă. Nici acum marii campioni nu sînt uitați. Dar celorlalți învingători, care sînt tratați aproape cu indiferență, ce-i drept, poleită cu zîmbete și felicitări, dar de circumstanță, nu trebuie să li se acorde atenție?

Emanuel FÂNTÂNEANU

ETAPA A III-a A DIVIZIEI A DE ATLETISM

● Întîlnire derby la Ploiești ● Meci decisiv al Rapidului pentru evitarea retrogradării

Viorel Suciu, unul dintre protagoniștii întîlnirii de astăzi

Simbătă și duminică se va desfășura, la București și Ploiești, etapa a III-a a diviziei A de atletism. Întîlnirile se anunță deosebit de spectaculoase, datorită mizei mari puse în joc. Pe stadionul Republicii, echipa Steaua va forța nota pentru a trece în fruntea clasamentului. Meciurile cu S.S.A. și Cluj sînt hotărîtoare pentru formația militară. Pe de altă parte, Rapidul are un meci decisiv (cu formația Metalul), de al cărui rezultat depinde — teoretic — retrogradarea.

★

La Ploiești are loc întîlnirea-derby dintre fruntașa clasamentului, C.A.U. București și Dinamo București.

★

În cadrul acestei etape vor participa, în afara concursului, atleții cei mai buni din divizia B, componenți ai loturilor republicane, în vederea verificării stadiului de pregătire.

MUNCA ȘTERGE URMELE STIHIEI

Imagini care pierd din contururi

Au rămas, din zilele acelea cumplite de la mijlocul lui mai, niște imagini stranii — fotografii - document — la vederea cărora, dacă noi, martorii oculari ai evenimentelor continuăm să ne înspăimîntăm, urmașii tare se vor uimi și greu le vor accepta autenticitatea.

Și numărul acestor documente, care compun fototeca dezastrului, este aici, în Mureș, imens, pentru că riul, care a dat numele județului a fost teribil de rău și de neiertător.

Dar, deși proaspete, insolitele imagini prinse acum trei săptămîni sînt, din ce în ce mai mult, împinse spre trecut..

Le obligă la aceasta foto-

CU TOT ELANUL PENTRU GRABNICA REFACERE A BAZELOR SPORTIVE

(Urmare din pag. 1)

sportive ating suma de 100 000 lei.

În județul Mureș bazele sportive din cinci orașe au fost complet acoperite de ape. 53 de terenuri sportive au fost total sau parțial distruse. Numai la clubul „Mureșul" pagubele ating suma de 500 000 lei, iar la asociația Voința 125 000 lei. Bazele sportive școlare, atît de numeroase în județul Mureș, au avut și ele mult de suferit (peste 300 000 lei). La Tg. Mureș — 9 terenuri de fotbal, 8 de handbal, 7 de tenis, 6 de volei, 3 bazine de înot și 2 popicării au fost complet acoperite de ape, iar acum zac sub un strat gros de mîl. În total, pierderi de peste 1 000 000 lei. Au fost redate în funcțiune două terenuri de tenis, dar în prezent nu există bază sportivă unde să nu se lucreze la refacere.

Principala problemă care se ridică astăzi în fața tuturor sportivilor noștri este participarea și redarea în activitate cît mai rapid posibil a tuturor bazelor sportive afectate de inundații. Nu trebuie precupețit nici un efort pentru ca activitatea sportivă să aibă cît mai puțin de suferit.

teca nouă, cea a reconstrucției — dinamică și tonifiantă — le forțează dorința omului de a îndepărta din ochi tablouri dezolante și voința lui de a uita ceea ce-l doare. Le exclud apoi — trecîndu-le în memorie sau închizîndu-le în dosare — imaginile noi pe care le iau locurile, revenirea lor la fața de dinainte de cataclism.

Iar aici, la Tg. Mureș, localitate greu lovită de ape, imaginile furate naturii în clipele ei de demență nurși mai găsesc aproape nicăieri, corespondență în realitate. Fermitatea și brațul omului șterg, cu fiecare zi ce trece, alte și alte răni din numeroasele pe care le-au provocat puhoaiele.

„Cu excepția secției de trefilare — liție de la fabrica care lucrează parțial, toate capacitățile de producție ale întreprinderilor din Tg. Mureș, afectate de calamitate, au fost repuse în funcțiune" — *suna comunicatul de joi al organului județean „Steaua roșie".*

În grupul celor 1200 de apartamente (din Aleea Carpați și străzile Ady Endre și 7 Noiembrie) care au fost atacate de ape, au intrat echipele de recuperare, preconizîndu-se ca pînă în toamnă, fiecărui locatar să i se redea minimum o cameră încălzită și o bucătărie; la Chețani (ca și în alte comune care au avut de suferit) s-au distribuit noile loturi pentru locuințe și au fost aduse primele 200 000 de cărămizi și 15 tone de ciment; ogoarele au început să primească alte boabe și altă rază de soare.

Școlile au intrat în normal, copiii se joacă ca mai înainte, la teatru se rîde, pe străzi au revenit vechile promenade. Viața a reintrat în normal. Dar trecerea s-a făcut — și se face încă — cu un efort titanic, efort care se cheamă muncă conștientă și devotată, prestată nu în opt ore ci măsurată în „zi lumină".

Și munca la această înaltă tensiune — care sudează energii și voințe — va mai dura mult, pentru că apele au mușcat crîncen din avuția județului, provocînd pagube neînchipuit de mari.

N-au iertat în acest joc devastator nici avuțiile sportivilor, deteriorînd nemilos bazele, materialele și echipamentul. La stadionul orășenesc „23 August", la „Voința", la Baza nautică, la Șirand și Școala sportivă din Tg. Mureș, în Tîrnăveni, la Luduș, la Reghin, puhoaiele și-au purtat trena lăsînd o amprentă adîncă pentru ștergerea căreia se cer, pe lîngă munca oamenilor, multe sute de mii lei.

— De trei săptămîni — *ni se spune la sediul C.J.E.FS. Mureș* — tot activul salariat, căruia i s-au alăturat antrenori, profesori de educație fizică și sportivi, n-au lăsat lopata din mînă, lucrînd intens la degajarea terenurilor, facilitînd astfel repunerea în activitate a cît mai multor secții. „Și vor mai trece multe săptămîni pînă vom părăsi această unealtă" — *completa vicepreședintele C.J.E.F.S., tov. Kosa Geza, făcîndu-ne să înțelegem că spațiile pe care s-a instalat nămolul sînt foarte mari.*

În fața efortului pe care-l presupune refacerea și reconstrucția nimeni nu se plînge, însă.

Dominați de dorința de a readuce lucrurile la normal, la chipul pe care l-au avut înainte de ziua aceea de groază din 13 mai, oamenii lucrează în „zile lumină".

Confruntarea imaginilor acelora insolite, prinse în miezul lunii mai, se va face, în curînd, numai cu memoria. Pentru că realitatea este, pe zi ce trece, alta.

Nușa MUSCELEANU

Tg. Mureș, 5 iunie

LA SEMICERC

DINAMO — STEAUA, DERBYUL ULTIMEI ETAPE

Campionatul național de handbal masculin, divizia A, programează duminică etapa a XXVII-a, ultima. Derbyul, partida Dinamo—Steaua, se dispută la ora 11,15, pe terenul Dinamo, fiind precedat de meciul dintre Voința București și Universitatea Cluj (ora 10). Înaintea acestei etape, clasamentul arată astfel:

1. Steaua	26	25	0	1	483:337	50
2. Dinamo Buc.	26	18	2	6	405:332	38
3. Univ. Cluj	25	15	1	9	366:349	31
4. Univ. Buc.	25	14	2	9	347:341	30
5. Polit. Tim.	26	11	4	11	379:347	26
6. Voința Buc.	26	9	3	14	412:475	21
7. Dinamo Bv.	25	9	2	14	385:388	20
8. Dinamo Bc.	25	8	2	15	362:406	18
9. Minerul B.M.	24	5	2	17	345:427	12
10. Rafinăria Teleajen	26	3	2	21	357:467	8

Evident, Steaua este virtuală campioană, dar aceasta nu scade tensiunea în care este așteptat meciul său cu Dinamo. În cele două echipe se află majoritatea componenților formației campioane a lumii, iar rivalitatea dintre team-urile conduse de Gruia și Samungi este binecunoscută. În țară se dispută următoarele partide:

Brașov: Dinamo — Universitatea București;

Baia Mare: Minerul — Rafinăria Teleajen;

Bacău: Dinamo — Politehnica Timișoara.

În afara partidelor ultimei etape, mai sînt de jucat restanțele: Dinamo Bacău — Universitatea Cluj (9 iunie, la Bacău), Dinamo Brașov — Minerul Baia Mare (14 iunie, la Brașov) și Minerul Baia Mare — Universitatea București (21 iunie, la Baia Mare).

LA FETE, MECI DECISIV PENTRU RETROGRADARE: RAPID — VOINȚA ODORHEI

Duminică la ora 9, pe terenul din Giulești, se dispută restanța diviziei A dintre Rapid și Voința Odorhei. Ambele formații luptă pentru evitarea retrogradării, victoria în acest meci putînd să asigure uneia dintre ele rămînerea în prima divizie.

FINALELE JUNIORILOR

Între 16 și 21 iunie se desfășoară la Sibiu finalele campionatelor naționale de juniori și junioare. Disputele angrenează 6 echipe de băieți și 6 de fete.

CONSFĂTUIRE METODICĂ A ANTRENORILOR

În zilele de 8 și 9 iunie, la București are loc consfătuirea metodică a antrenorilor loturilor naționale și echipelor divizionare A (băieți și fete) de handbal.

FESTIVAL HANDBALISTIC LA BUZĂU

Luni 8 iunie, începînd de la ora 17, stadionul din Crîng va găzdui un veritabil festival handbalistic. Echipele Steaua și Dinamo București, în componența cărora se află virtuozi ai sportului cu mingea mică, vor face o demonstrație. După evoluția campionilor mondiali, la ora 19, în sala „N. Bălcescu" va avea loc concursul „Cine știe cîștigă" cu tema *„Laurii handbalului românesc"*. Fondurile realizate vor fi depuse la „Contul 2 000".

fotbal

METALUL TÎRGOVIȘTE — SPORTUL STUDENȚESC 1—0 (1—0)

Partida restanță din campionatul diviziei B, seria I, dintre Metalul Tîrgoviște și Sportul studențesc București a luat sfîrșit cu rezultatul de 1—0 (1—0) în favoarea primei echipe. Unicul gol al meciului a fost realizat de Turcu, în min. 23. A arbitrat bine I. Chilibar — Pitești.

REPROGRAMAREA UNOR JOCURI

Comisia centrală de competiții și disciplină a F.R.F. a reprogramat meciurile din campionatul diviziei B — seria a II-a, nedisputate datorită calamităților din unele județe. Iată datele stabilite:

- miercuri 10 iunie: Olimpia Satu Mare — Chimia Rm. Vîlcea și Metalul Tr. Severin — Gaz metan Mediaș;
- miercuri 17 iunie: Minerul Baia Mare — Olimpia Satu Mare și C.F.R. Arad — Gaz metan Mediaș;
- duminică 21 iunie: Olimpia Satu Mare — C.F.R. Arad și Gaz metan Mediaș — Politehnica Timișoara;
- miercuri 24 iunie: Metalurgistul Cugir — Gaz metan Mediaș.

„CUPA PROGRESUL" LA OLD-BOYS

Cuplajul programat pe stadionul din str. dr. Staicovici a atras — din păcate —, un număr mic de spectatori. Combinațiile reușite de fotbaliștii celor patru echipe, fantezia și etalarea cunoștințelor tehnice ale unor jucători au atras — în repetate rînduri —, aplauze. Au plăcut în mod deosebit N. Georgescu, T. Ozon, Onisie, Anghel Vasile.

Meciul Dinamo—Progresul s-a terminat nedecis: 2—2 (1—1) prin golurile înscrise de Constantinescu (min. 5. autogol), Dinulescu (min. 39) pentru Progresul, Anghel Florian (min. 35), Anghel Vasile (min. 62 din 11 m) pentru Dinamo. Partida a fost întreruptă cu 12 minute înainte de fluierul final datorită ploii torențiale. În deschidere, Steaua a întrecut pe Rapid cu scorul de 3—1 (1—0). Golurile au fost realizate de P. Moldoveanu (min. 20 și 65), Fr. Zavoda (min. 53), respectiv G. Ene (min. 21).

C. MORARU

AZI, ÎN DIVIZIA B

Meciurile Politehnica Galați — Portul Constanța și Olimpia Oradea — Olimpia Satu Mare, din campionatul diviziei B, se vor disputa azi după-amiază.

Ambele partide vor începe la ora 17,30.

RESTANȚE ÎN DIVIZIA C

C.F.R. PAȘCANI — TEXTILA BOTOȘANI 5—0 (2—0). Ceferiștii, deși au avut în față o echipă care s-a apărat supranumeric și a contraatacat periculos, au dominat net partida. Au marcat: Ciupa (2), Dominte, Cozma și Tomiță (autogol). A arbitrat foarte bine N. Rainea (Bîrlad). (C. ENEA — coresp.).

AVINTUL REGHIN — TRACTORUL BRAȘOV 0—2 (0—2). Fruntașa seriei a VIII-a, Tractorul, a cîștigat destul de ușor și pe merit prin golurile înscrise de Budai și Humelnicu. (C. TINCA — coresp.).

MECIURI AMÎNATE

Federația română de fotbal a stabilit ca toate meciurile din cadrul etapei din 21 iunie a campionatului diviziei B, seria a II-a, să se dispute în ziua de 28 iunie. Federația a amînat partidele Metalurgistul Cugir — Gaz metan Mediaș (divizia B) și Furnirul Deta — Dunărea Calafat. Data la care vor avea loc aceste întîlniri se va stabili ulterior.

TURNEUL ECHIPEI SPARTAK PLEVEN

Mîine își începe turneul în țara noastră echipa Spartak Pleven. Fotbaliștii bulgari vor susține primul meci la Brașov, pe stadionul Tineretului, în compania formației Steagul roșu. În deschidere, de la ora 10, va avea loc o partidă amicală între foștii jucători ai echipelor Steagul roșu Brașov și Petrolul Ploiești.

C. GRUIA, coresp. principal

DUPĂ MONDIALELE DE LA BOLZANO

● Fetele au realizat o performanță de prestigiu: 3 medalii de aur ● Cei mai tineri dintre băieți — cei mai buni ● Veteranul I. Micoroiu a decepționat

De mulți ani se vorbește în termeni elogioși despre sportul popicelor din țara noastră, în mod special, după mondialele din 1966 și 1968, cînd reprezentanții noștri au cucerit supremația la cîteva probe. Acum, însă, după încheierea campionatelor mondiale, ediția 1970, care a avut loc săptămîna trecută la Bolzano, în Italia, se poate afirma că România se află pe primul loc în ierarhia mondială a acestui sport. Ocuparea locului I în clasamentul pe națiuni la Bolzano (6 medalii, din care 3 de aur, 2 de argint și 1 de bronz) a mărit considerabil prestigiul acestui sport din România.

Meritul principal în obținerea acestor galoane de aur în sportul popicelor îl au, în primul rînd, fetele noastre, care au întrecut chiar și cele mai optimiste așteptări, devenind campioane mondiale absolute. Româncele au cîștigat toate cele trei titluri puse în joc la probele feminine — pe echipe, la perechi și individual — stabilind astfel o performanță unică. În fruntea concurentelor românce se situează, fără îndoială, CORNELIA PETRUȘCA-MOLDOVEANU, triplă campioană mondială. Ea a făcut parte din echipă și, împreună cu ELENA TRANDAFIR, a cucerit supremația mondială la perechi și a fost laureată cu medalia de aur la turneul individual. Un sincer bravo se cuvine și celorlalte jucătoare — **Ana Marcu, Crista Szöcs, Margareta Szemanyi** și **Elena Cernat**, componente ale reprezentativei feminine, campioană mondială pentru a treia oară consecutiv (antrenor **Alexandru Andrei**).

La probele masculine, concurenții români au cîștigat o medalie de argint la perechi, prin cei mai tineri jucători — reșițenii ILIE BĂIAȘ și IOSIF TISMĂNARU, iar CRISTU VINĂTORU, acest talentat și valoros popicar ploieștean, și-a confirmat din nou valoarea internațională, cucerind locul III la proba individuală. Restul jucătorilor au evoluat însă sub așteptări, și în primul rînd veteranul popicarilor noștri fruntași, Ion Micoroiu (locul 15 la proba individuală). Dar, despre comportarea băieților la C.M. vom reveni cu alt prilej. Reproducem aici doar critica adresată lui Micoroiu de către tov. **Gheorghe Bălan**, președintele Federației române de popice, la ședința de analiză care a avut loc a doua zi după întoarcerea delegației noastre de la Bolzano. **„I. Micoroiu** — spunea președintele F.R.P. — **s-a cam îngîmfat în ultimul timp, considerîndu-se de neînlocuit în lot. El a privit cu multă ușurință chiar și întrecerile de la C.M. Pentru concursul individual, de pildă, unde cu un rezultat bun putea să-și amelioreze situația în clasamentul general, el nu s-a pregătit aproape de loc. A venit la arenă în ultimul moment, obosit. În loc să asiste la întrecerile colegilor săi, apoi să facă o încălzire temeinică, a preferat o plimbare de 2—3 ore în oraș de unul singur, desconsiderînd astfel colectivul. De altfel, comportarea lui I. Micoroiu și a altor componenți ai lotului masculin care n-au dat randamentul așteptat va fi analizată în biroul federației, care va lua măsurile ce se impun".**

Succesele repurtate de sportivii români la aceste ultime întreceri ale mondialelor de popice se datoresc, în primul rînd, muncii intense pe care o depun sportivii la orele de antrenament, mai ales fetele, și cei medaliați din lotul masculin. Federația de specialitate, biroul ei (secretar general Ladislau Szocs) lucrează cu mult simț de răspundere atît pentru menținerea în formă a actualilor fruntași ai acestui sport, cît și pentru pregătirea elementelor tinere. La toate acestea trebuie să adăugăm și buna organizare a sistemului competițional (campionat divizionar la care participă 24 formații feminine și masculine, campionat de calificare pentru divizia A cu aproape 100 de echipe în fazele finale, deci cu o serioasă și solidă bază de masă). Pentru echipele fruntașe se asigură, an de an, un calendar internațional consistent, deosebit de stimulator în cîștigarea unei bogate experiențe de concurs.

T. RABȘAN

„CUPA OLIMPIA" — REUȘIT EXAMEN AL PISTARZILOR

A doua competiție de pistă a sezonului, „Cupa Olimpia", și-a consumat prima etapă pe velodromul Dinamo. Cei peste 70 de alergători și timpii remarcabili au concurat la reușita reuniunii. În proba de viteză a seniorilor a cîștigat **Șt. Laibner** (Dinamo), care a înregistrat 12,5 (în sferturi de finală: 12,1). El a fost urmat de trei reprezentanți ai clubului Steaua: Florian Negoescu, Petre Soare și Petre Dolofan. **Pe cei 4000 m ai urmăririi individuale** s-a impus cu autoritate **Theodor Puterity** (Steaua) care a marcat și un rezultat foarte bun: 5:09,7. Celelalte locuri fruntașe ale clasamentului au fost ocupate de E. Rusu (Dinamo) 5:11,1, M. Ioniță (Dinamo) 5:12,5, C. Gonțea (Steaua) 5:13,4 și P. Dolofan (Steaua) 5:16,4. În prima probă a juniorilor mari, **cursa italiană**, cvintetul clubului Steaua (**P. Dolofan, P. Cîrneanu, M. Ionescu, I. Gavrilă, M. Ferfelea**) favoritul întrecerii a învins clar, fiind cronometrat cu 2:20,0. Pe locurile următoare: Olimpia (M. Ghinguleac, G. Racoviță, I. Cernea, M. Gherghinescu, M. Popescu) 2:23,6 și Școala sportivă nr. 3 (P. Gherasim, P. Cimpoleru, N. Voican, R. Mușetescu, V. Murineanu) 2:26,9. În fine, **adițiunea de puncte** (30 ture), la aceeași categorie, a dat loc la o dispută foarte echilibrată, trei dintre competitori împărțindu-și sprinturile. A cîștigat Anton Neagoe (Dinamo), la egalitate de puncte (20) cu Petre Cîrneanu (Steaua) clasat al doilea. Ion Gavrilă (Steaua) s-a situat pe locul 3, doar la un punct diferență.

UNDE MERGEM

AZI

BOX: Sala Dinamo, ora 18.30: gală organizată de cluburile Metalul, Dinamo și Steaua.

CAIAC-CANOE: Lacul Snagov, ora 16.30: România — Ungaria (juniori).

FOTBAL: Stadionul Progresul, ora 17.30: Progresul Buc. — F.C. Argeș (meci amical).

ÎNOT: Bazinul Dinamo, de la ora 17.00: „Cupa de vară".

ATLETISM: Stadionul Republicii, de la ora 17: S.S.A. — Steaua — Cluj, Metalul — Rapid — Brașov (div. A).

CICLISM: Velodromul Dinamo, de la ora 16.30: etapa a II-a a „Cupei Olimpia".

MÎINE

CAIAC-CANOE: Lacul Snagov, ora 9: România — Ungaria (juniori).

FOTBAL: Stadionul Politehnica, ora 11: Sportul studențesc — Flacăra Moreni (divizia B); Terenul Laromet, ora 9.30: Laromet Buc.-I.T. Constanța (juniori), ora 11: Laromet — I.T. Constanța (div. C); Terenul Gloria, ora 9.30: Mașini unelte Buc. — Electrica Constanța (juniori), ora 11: Mașini unelte — S.N. Oltenița (div. C); Terenul Sportul muncitoresc, ora 11: Sportul muncitoresc — Unirea Cîmpulung (div. C); Terenul Constructorul, ora 11: Flacăra roșie Buc. — Carpați Sinaia (div. C); Terenul Electronica, ora 10: Electronica — Farul Constanța (juniori); Stadionul Dinamo, ora 13: Dinamo Buc. — I.R.A. Cîmpina (juniori); Terenul Sirena, ora 13: Sirena — Carpați Sinaia (juniori); Terenul Olimpia, ora 10: Flacăra roșie — Sportul studențesc (juniori); Stadionul Metalul, ora 13: Metalul — Petrolul Ploiești (juniori); Stadionul 23 August (terenul II), ora 13: Șc. sp. Energia — Olimpia Giurgiu (juniori); Terenul Voința ora 13: Voința — Unirea Drăgășani (juniori); Stadionul Giulești, ora 13: Rapid — Chimia Tr. Măgurele (juniori).

ÎNOT: Bazinul Dinamo, de la ora 10.00: „Cupa de vară".

RUGBY: Stadionul Tineretului, de la ora 9.30: Constructorul — Cimentul Medgidia, Rapid — Electroputere Craiova (meciuri de baraj pentru divizia A).

ATLETISM. Stadionul Republicii, de la ora 10: S.S.A. — Steaua — Cluj, Metalul — Rapid — Brașov (div. A).

TIR. Poligonul Tunari, de la ora 8.30: Campionatele internaționale ale României și „Cupa țărilor latine și Greciei" la armele cu glonț.

CICLISM. Str. Maior Coravu, de la ora 9.00: competiție pe circuit — „Cupa Voința".

LOTO — PRONOSPORT

AZI, ULTIMA ZI LA PRONOSPORT!

Astă seară se închide vînzarea pentru concursul Pronosport de mîine 7 iunie a.c. sistem la care se aplică măsura ca participanții să-și aleagă premii, în autoturisme sau bani.

Publicăm mai jos, programul concursului Pronosport nr. 24 etapa din 14 iunie 1970.

I. Metalul Tîrgoviște — Știința Bacău; II. Gloria Bîrlad — Ceahlăul P. Neamț; III. C.F.R. Timișoara — Electroputere Craiova; IV. Arezzo — Cesena; V. Catanzaro — Reggiana; VI. Como — Perugia; VII. Foggia — Livorno; VIII. Genoa — Pisa; IX. Mantova — Atalanta; X. Monza — Taranto; XI. Piacenza — Varese; XII. Reggina — Catania; XIII. Ternana — Modena.

● Pentru a contribui la acțiunile de ajutorare a celor sinistrați, ca urmare a calamităților naturale care s-au abătut asupra unor județe ale țării, Administrația de Stat Loto-Pronosport organizează la 21 iunie a.c., TRAGEREA SPECIALĂ PENTRU AJUTORAREA SINISTRAȚILOR.

Participanților la această tragere li se atribuie premii în autoturisme și bani în valoare totală de 7.500.000 lei.

Premiile care se atribuie sînt următoarele: 10 autoturisme Dacia 1300, 30 autoturisme Dacia 1100, 40 autoturisme Skoda 100 S, 100 premii a 10.00 lei, 1.000 premii a 1.000 lei și 10.000 premii a 100 lei.

Prețul unui bilet este de 5 lei. Tragerea se va face pe numere și terminații.

Amănunte la agențiile Loto-Pronosport.

NUMERELE EXTRASE LA TRAGEREA LOTO DIN 5 IUNIE

EXTRAGEREA I: 45 51 32 14 50 49 83 43 19. Fond de premii 405 130 lei.

EXTRAGEREA A II-A: 82 36 65 66 3 77 78. Fond de premii: 364 196 lei.

Plata premiilor de la această tragere se va face astfel:

În Capitală de la 13 iunie pînă la 20 iulie 1970 inclusiv

În țară de la 16 iunie pînă la 20 iulie 1970 inclusiv.

Finala „Cupei României" la oină

FAVORITELE SE LUPTĂ ÎN PRELIMINARII

MANGALIA, 5 (prin telefon de la trimisul nostru). — După o ploaie torențială în ajun, cerul Mangaliei s-a înseninat vineri și astfel întrecerile finale ale „CUPEI ROMÂNIEI" la oină aú început pe un timp splendid. Terenurile de joc excelente, un corp de arbitri cu vechi state de activitate, precum și un număr corespunzător de oficiali au asigurat o bună desfășurare partidelor din prima reuniune.

Din nou sorții n-au ținut cu echipele care candidează la invidiatul trofeu. Astfel, biletelele trase au stabilit că una din grupele preliminare să fie formată numai din favorite ale competiției. **Biruința Gherăiești** (jud. Neamț), **Avîntul Frasin** (Suceava), **Dinamo București** și **Avîntul Curcani** (Ilfov) au abordat cu teamă, una de alta, întrecerea pentru primele două locuri care vor obține dreptul de participare în turneul final, spre deosebire de cealaltă serie, unde **Combinatul poligrafic București, Viața nouă Olteni** (Teleorman) au mari șanse de calificare. Așadar, atenția spectatorilor a fost polarizată de jocurile grupei I, unde cele patru fruntașe au oferit dispute interesante, de bună calitate. Iată cîteva din rezultatele primei reuniuni — GR. I: **Dinamo București — Biruința Gherăiești 13—14, Avîntul Curcani — Dinamo 11—19, Biruința — Avîntul Frasin 17—11, Avîntul Curcani — Avîntul Frasin 8—10.** GR. II: **Combinatul poligrafic București — Torpedo Zărnești 13—4, Tricolorul Baia Mare — Drum nou Boureni (Dolj) 13—6, Viață nouă Olteni — Tricolorul 16—7.**

Întrecerile preliminare se încheie sîmbătă la prînz.

Tr. IOANIȚESCU

AL. MIRODAN

AMERICA SPORTIVĂ

(Fragmente dintr-un jurnal)

INDY

Cursa automobilistică de la Indianapolis — răsfățată aici prin prescurtarea „Indy" a izbutit și în acest an să monopolizeze atenția tuturor posesorilor de mașini, așadar, la urma urmei, a tuturor americanilor, estompînd pentru o săptămînă doar, ce-i drept, bătăliile basseballului. Lista participanților era, pînă zilele trecute, incertă; acum se știe cine va veni la Indy. Jack Brabham, cel mai temut dintre acești străini nu-și primise mașina din cauza unei din acele greve ale docherilor, marinarilor sau conducătorilor de autocamioane care blochează cotidian, firesc, aproape banal viața Statelor Unite, așa cum o ploaie europeană mai bătăioasă oprește trecătorii sub streșinile caselor; gata, însă, aseară la orele 21,30 G.d. T. binecunoscutul campion a fost informat că automobilul său este O. K. Antrenamentele pentru calificări au început și, o dată cu ele, cele dintîi surprize: nu destul de necunoscut pînă-acum, Johnny Rutherford, din Fort Worth, a „spart" timpii la pregătiri, propulsîndu-se printre „outsideri". Va fi Johnny, revelația lui Indy 1970? Poate. Oricum, trebuie să văd cursa la televizor.

— Imposibil, mi se răspunde. Organizatorii nu s-au înțeles (sau așa ceva) cu stațiile T.V., drept care întrecerile vor fi transmise pe circuit închis.

Aici, la Los Angeles, de pildă, patru sau cinci cinematografe au cumpărat drepturile de transmisie directă și, contra sumei de 5 dolari, amatorii intră în sală, ca la un western cu John Waine sau „Hello Dolly", consumă înghețată tip Banana-Split, cartofi prăjiți ori alune, firește, americane, și urmăresc marele meci al bolizilor. Modalitatea — și aceasta — de a preschimba toate activitățile în spectacol, „showul" automobilistic, mă împinge să gîndesc cum ar fi ca, într-o duminică bucureșteană cu un Rapid—Dinamo pe „23 August", să te duci, nemaifiind bilete și nici T.V.-ul de acasă, la Capitol și să-i vezi pe Dan Coe pe ecran lat în culori stopînd intrările lui Nunweiller VI.

SINGURĂTATEA ALERGĂTORULUI DE FOND

Ce face un călător la San Francisco (sau eventual un localnic) dacă, singur fiind, vrea să petreacă o seară de natură a-i anula singurătatea? Coboară-n holul hotelului, ia de pe-o masă revista „Where?" (Unde?) și acolo, paralel cu o sută de restaurante, teatre sau „grupuri" de muzică pop, întîlnește invitații la baruri cu „topless". E vorba de dansatoare care nu-și maschează partea superioară (ca să zic așa) a corpului. Dar ce face un călător la San Francisco dacă dorește mai mult decît posibilitatea indicată în rîndurile anterioare? Răsfoiește mai departe „Where?" și notează cîteva localuri cu „botomless". E vorba de dansatoare care nu-și maschează partea inferioară (ca să zic așa) a corpului. Dar ce face un călător la San Francisco dacă dorește ceva mai mult împotriva solitudinii? Merge mai departe cu lectura și notează telefonul firmei „Elinor Arnold" (member chamber of Commerce) care anunță: „De ce să fii un străin? Fii musafirul meu. Pășește în ritmul vesel al fermecătorului și sofisticatului San Francisco, împreună cu o „glamorous" lady, americană sau europeană..." Bun. Dar ce face un sportiv la San Francisco dacă singurătatea îi macină excesiv? Deschide rubrica de specialitate din „Examiner" ori „S. F. Chronicle" și între clasamentul la zi al ligii de baschet și reportajul despre campionatul mondial de surf din Australia va afla că persoanele în situația sa trebuie să telefoneze la 665-0600. Număr unde mesajele sînt înregistrate pe bandă de magnetofon și urmate de răspuns.

PLECAREA BĂTRÎNULUI GAZETAR

Abe Kemp, 77 de ani, s-a retras astăzi din gazetărie, după 60 de ani de cronică sportivă la „Examiner". Și pentru că, în această lume solidaritatea de breaslă este reală, „the old Abe" va fi sărbătorit deschis și fără calcule de protocol. „Băieții" colegi au hotărît să-i ofere o masă și să ciocnească un pahar de șampanie pe stadionul „Golden Gate". În redacții se organizează cadourile, micile sau marile cuvîntări și, firește, farsele de cuviință. Colegii își amintesc cu nostalgie anecdote din viața acestui crîncen gazetar pentru care o anecdotă bine plasată-ntr-un articol prețuiește mai mult decît o sută de fraze teoretice. Nu e Abe Kemp omul care, constatînd că nu stă foarte bine cu vocabularul limbii engleze și-a cumpărat un dicționar „Webster" și a pornit să învețe cîte cinci cuvinte noi pe noapte, am n-am treabă, vreme de 30 de ani, ajungînd să rivalizeze întru erudiție cu cei mai de seamă lingviști ai Americii? Și, cînd Abe a fost sărbătorit acum vreo 20 de ani de către niște turfiști pentru povestirile sale din viața hipodromurilor, n-a intrat Johnny Longden, marele Johnny Longden în persoană, călare, în sala aurie de bal a hotelului Fairmont? Dar, după cîte mi-am dat seama, numele lui Abe a răzbit în istorie mai cu seamă din pricina unei întîmplări din tinerețe. Pe vremea primului război mondial, Abe își făcea ucenicia la fostul „San Francisco Bulletin". Într-o noapte, pe cînd Abe se afla singur în redacție, telefonul sună insistent.

— Allo, Abe? (la telefon era unul din redactorii ziarului). „Lusitania"[1]) a fost scufundată de nemți. Anunță-i urgent pe băieți să pregătească o ediție specială.

Abe răspunse:

— Acuma sînt ocupat, că pun la punct clasamentul la basseball. Cheamă-mă mai tîrziu.

1) Vasul de pasageri „Lusitania", a cărui scufundare de către germani, a provocat intrarea S.U.A. în război.

O ÎNCĂLȚĂMINTE COMODĂ CA CEA FABRICATĂ DE „FLACĂRA ROȘIE", „PARTIZANUL", „DÎMBOVIȚA", „BANATUL" — PANTOFI FEȚE DIN PIELE BOX, TALPA DUROFLEX, MODELE REALIZATE PE CALAPOADE LATE LA VÎRF, ROTUNJITE MAI MULT LA VÎRF

RENDEZ-VOUS CU PELE

Miercuri, 3 iunie... Zi de meci în „optimi". La Guadalajara animație pe toate străzile, adevărate șiruri de oameni ce se întîlnesc apoi într-un fluviu imens, o avenida cu albie largă ce duce spre stadionul Jalisco. Cu multe ore înainte de începerea meciului, cocheta arenă ce reproduce la scară mai redusă celebra „Azteca" și-a primit oaspeții din toate colțurile lumii. Cel mai masiv grup de suporteri, în afara localnicilor, este alcătuit de miile de spectatori cariocas, sosiți din Țara cafelei și a sambei pentru a se contopi, aici, trup și suflet, cu Pele et comp, pregătiți, în marele lor fanatism, să-și sacrifice ființa pe altarul bucuriei sau al tristeții, pentru ei tot una în materie de supremă trăire fotbalistică.

Emoții puternice ne încearcă și pe noi acum cînd au mai rămas puține secunde pînă la revederea cu Pele, acest „rege al fotbalului" despre care se spune, pe bună dreptate, că posedă tot ceea ce-și poate dori cineva: glorie, bani, sănătate și dragoste (din partea copilului și soției) într-un cuvînt — fericire. Dar este Pele pe deplin fericit? Să fi uitat el, oare, cît de mult a pătimit aproape la fiecare ediție a campionatului mondial?

...Ultima oară îl văzusem cu patru ani în urmă la Liverpool, cînd portughezul Morais îl trimisese printr-un fault brutal în brațele doctorului. A reintrat după un timp în teren bandajat la picior, șchiopătînd și chinuindu-se, literalmente, să rămînă în poziție verticală pînă la ultimul fluier al arbitrului. „O perlă a încetat să mai strălucească" — s-au grăbit să scrie ziarele, o altă, Eusebio, perla din Moazmbic, i-a și luat locul în prețioasa cutie de bijuterii a fotbalului de pe mapamond. „La următoarea ediție a campionatului mondial a declarat Pele a doua zi după meciul cu Portugalia, voi fi absent".

Dar anii au trecut, parcă pe nesimțite. Și un adevărat vacarm, declanșat deodată în imensul inel de beton ne trezește din amintiri. Da, din partea opusă a tribunei în care ne aflăm, de undeva de la vestiare și-a făcut apariția echipa Braziliei. În frunte, Torres Carlos Alberto, căpitanul formației, ni-l ascunde privirii pe Pele cu trupul său masiv.

...Și jocul începe. Sîntem cu ochii pe Pele, fotbalistul despre care cu puține zile în urmă, antrenorul cehoslovac Josef Marko spunea că se află la sfîrșit de carieră, că în ultima vreme mai joacă doar datorită injecțiilor, motiv pentru care el a și cerut să i se facă lui Pele un sever control antidoping. Sîntem cu ochii pe Pele. Ce gînduri ascunse îl vor fi împins din nou în arena campionatului mondial? Minutul 4: Pele apare deodată, ca din pămînt, undeva la marginea careului mic, prezent la o centrare efectuată de pe aripa stîngă, speriat parcă de ușurința cu care a ajuns singur în fața porții lui Viktor. Se pripește și trimite peste bară. Minutul 6: Pele se eschivează ușor și lasă balonul să curgă pînă la Tostao, păcălindu-și astfel adversarul care se și repezise să-l deposedeze. Minutul 9: Pele fentează, se dezechilibrează puțin, dar, din cădere reușește să trimită balonul cu ristul exterior, lui Clodoaldo care se infiltrase amenințător pe un culoar, în coasta apărătorilor cehoslovaci. Minutul 24: Pele efectuează, cu fentă, un stop pe piept, derutîndu-și un adversar care se vede astfel ușor depășit în interiorul careului mare. În același minut Pele se lansează irezistibil, din nou spre buturile lui Viktor, dar e faultat la 18 metri de poarta acestuia. De aici a plecat golul cu care a egalat Brazilia prin Rivelino. „Festivalul Pele" continuă, perla neagră reușind să electrizeze tribunele. Este magnific în tot ceea ce face, dar nici o clipă nu alunecă pe panta facilului, a spectacolului gratuit, jucînd numai și numai pentru echipă. Ne apropiem de sfîrșitul reprizei, majoritatea baloanelor îl caută insistent pe maestru. Minutul 36: Pele efectuează un sprint prelungit, în spate cu un adversar mai tînăr decît el și, ajuns aproape de careul de 16 m, mai are resurse pentru a trimite o pasă decisivă lui Tostao. Minutul 42: punct culminant al reprizei în festivalul Pele: primind o minge în jumătatea de teren a echipei sale, chiar pe semicercul de la centrul terenului, îl vede pe Viktor ieșit mult din poartă și șutează cu boltă peste goalkeeper-ul advers reîntors inutil să salveze ceva. Viktor va răsufla ușurat abia în clipa în care balonul va ocoli cu foarte puțin poarta. Cît de puțin a lipsit ca acest șut magnific al lui Pele să rămînă în istoria marilor goluri înscrise la campionatele mondiale!

Pele nu și-a întrerupt recitalul decît în finalul partidei, cînd adăugase la activul reprizei un gol magistral, acela cu care și-a pus echipa în avans, precum și o pasă ideală de transformat, ceea ce Jairzinho a și îndeplinit. Ce s-ar fi întîmplat, ne întrebam, dacă timpul, cei patru ani scurși de la World-Cup — n-ar fi vindecat complet rănile de pe trupul lui Pele, făcîndu-l să-și calce cuvîntul? Am fi lipsiți de rendez-vous-ul cu regele fotbalului; un rendez-vous tonic pentru noi, slujitori cu condeiul ai sportului nr. 1, pentru publicul generos, de aici și de pretutindeni, pentru adevăratul spirit al jocului cu balonul rotund, atît de ultragiat în ultima vreme.

Cine spunea că regele a murit?

Gheorghe NICOLAESCU

Ah, ce greu a fost! Uwe Seeler — încadrat de Gerd Müller (stînga) și Max Lorenz — epuizat de efort, după meciul cu Maroc (R.F.G. — Maroc 2—1) Telefoto: A. P.—Agerpres

COMENTARIUL ZILEI

(Urmare din pag. 1)

salvadorieni". Aparent, un dezechilibru de forțe a existat și în meciul Brazilia — Cehoslovacia, dar cum am subliniat și în comentariul de ieri și cum probabil s-a remarcat din transmisia la televizor a acestei partide, superioritatea brazilienilor n-a fost atît de netă pe cît o lasă să se înțeleagă rezultatul de 4—1. Fără a scădea din meritele elevilor lui Zagallo, trebuie să spunem că numai ratările din poziții foarte clare ale înaintașilor cehoslovaci și naivitatea sistemului lor defensiv (Pele n-a fost marcat întotdeauna cu strictețe) le-a prilejuit brazilienilor să facă, cum afirma același ziar menționat *„mare-le pas spre cucerirea Cupei Jules Rimet"*. Așa cum remarca ieri și *Joao Saldanha* în foiletonul său zilnic, pe care i-l publică simultan cîteva ziare din Guadalajara, defensiva braziliană și-a dovedit și în jocul cu Cehoslovacia slăbiciunile, care o fac vulnerabilă în fața unor înaintări mai decise, cum sînt cele ale echipelor Angliei sau Italiei, de pildă. De aceea, este mai prudent să se aștepte și alte confruntări ale brazilienilor și în primul rînd cea de duminică, cu Anglia, care stîrnește un interes excepțional. Oricum, însă, din grupa a III-a, după primele jocuri disputate, șansele cele mai mari de calificare în sferturile de finală le au echipele Braziliei și Angliei.

Duel Riva — Olsson în meciul Italia — Suedia (1—0)
Telefoto: A. P.—Agerpres

În grupa I, un răspuns mai clar îl vom primi de-abia după meciul de sîmbătă, care va opune echipele Belgiei și U.R.S.S. Învingătoarea dintre ele va însoți, în mod sigur, în sferturi echipa țării gazdă, care întrunește majoritatea pronosticurilor în acest sens.

În grupa a II-a, Italia a luat un start bun, depășind unul din cele două mari obstacole pe care le avea de trecut. Este drept însă că și cu concursul portarului suedez Hellström. Succesul italienilor, pe deplin meritat totuși, după cum cu sportivitate a recunoscut imediat după meci și antrenorul suedezilor, *Ovar Bergmark*, le-a mărit considerabil șansele de calificare în sferturi, dar pentru a fi siguri de reușită ei au nevoie în meciul de sîmbătă, cu echipierii Uruguayului, care emit, la rîndul lor, pretenții justificate, de cel puțin un punct.

În sfîrșit, în grupa a IV-a, situația pare a fi ceva mai complicată. Judecînd numai prin prisma rezultatelor, Peru și R.F.G. sînt favorite. Dar după excepționala (fără exagerare) evoluție avută în meciul cu R.F.G. „11"-le Marocului, al cărui antrenor, iugoslavul *Vidinic*, a declarat că *„numai pregătirea fizică superioară a vest-germanilor le-a adus acestora victoria"*, pare capabil să încurce multe socoteli. După cum și echipa Bulgariei nu poate fi considerată încă ieșită din cursă.

Recapitulînd cele spuse, este foarte posibil ca din fiecare grupă să se califice o echipă sud-americană și una europeană. Se conturează, deci, un interesant duel între forțele fotbalistice ale celor două continente. Și chiar dacă, din cauza dificultăților pe care le întîmpină aici, unele echipe europene, a atmosferei cam neamicale pe care trebuie să o suporte, ele par a avea șansa a doua, duelul de care aminteam va da totuși farmec acestei ediții a campionatului mondial.

interviuri, declarații...

După ce incertitudinile au plutit în jurul taberei braziliene — Pele și Tostao vor juca? tactica lui Zagallo va reaminti ceva din stilul elegant al campionilor mondiali? — debutul spectaculos al fotbaliștilor cariocas a constituit, prin el însuși, un răspuns. Numai că acesta este departe de a satisface pe deplin curiozitatea zecilor de ziariști aflați în preajma grupei de la Guadalajara.

Și ieșind în întîmpinarea acestora, joi dimineața, delegația braziliană a organizat o conferință de presă la care au luat parte 100 de corespondenți acreditați la campionatul mondial.

ZAGALLO: „VICTORIA — CONSECINȚA UNEI FOARTE BUNE PREGĂTIRI!"

Evident, unul dintre primii interpelați a fost Zagallo, revenit acum la o ediție a C.M. în calitate de antrenor, după ce contribuise, cu ani în urmă, la victoria finală a echipei Braziliei. El a declarat că victoria formației sale este consecința pregătirii foarte bune făcute în preajma acestui campionat mondial, subliniind, totodată, că echipa cehoslovacă n-a constituit de loc o pradă ușoară, așa cum poate unii au crezut înainte de meci, sau în timpul reprizei secunde. După părerea sa, cei mai buni jucători brazilieni au fost Rivelino și Clodoaldo, extrem de utili în tactica preconizată de el.

PELE: „NU MI-A FOST TEAMĂ!"

Înconjurat de un mare număr de gazetari, „perla neagră" a precizat, pentru început, că și el a fost surprins cît de bine a putut juca în meciul de debut la actuala ediție a C.M. Întrebat dacă s-a temut de eventuale duricități din partea adversarilor, Pele a răspuns: **„Nu mi-a fost teamă. Fotbalul este, normal, un joc bărbătesc, dar limitele sale nu trebuie, în nici un caz, depășite, cum s-a întîmplat la ediția trecută a campionatului mondial, de la Londra."** Pele și-a exprimat convingerea că la acest turneu final arbitrii vor veghea ca regulamentul de joc să nu fie încălcat în nici un fel. Întrebat dacă va juca în toate celelalte meciuri ale echipei Braziliei tot așa de bine ca în partida de debut, Pele a răspuns că aceasta va depinde în primul rînd de propria-i condiție fizică, subliniind că echipa este în formă, deoarece a avut posibilitatea să se pregătească intens și în liniște, deci în condiții mult mai bune decît cele pe care jucătorii le au la cluburile lor. Răspunzînd celor care au evocat una din cele mai spectaculoase faze ale meciului, Pele a spus că ar fi fost fericit să înscrie în partida cu Cehoslovacia acel gol de la centrul terenului, cînd remarcase că portarul Viktor ieșise prea mult dintre buturi. A lipsit foarte puțin ca intenția să se materializeze.

CARLOS ALBERTO, DESPRE SLĂBICIUNILE PROPRIEI APĂRĂRI

Carlos Alberto a declarat ziariștilor că în prima repriză apărarea formației sale a fost mai slabă pe partea stîngă. **„În cabine însă, la pauză, a spus Alberto, antrenorul Zagallo ne-a vorbit numai despre aceasta și dovada că lucrurile s-au îndreptat a constituit-o jocul din repriza secundă, cînd succesul ne-a revenit".**

Întrebat fiind cum privește meciul Anglia — Brazilia, Carlos Alberto a spus că dacă meciul va avea un cadru normal de desfășurare, atunci numai o singură echipă poate să învingă și aceea nu va fi, de fel, Anglia.

AZI, LA „EL MUNDIAL"

(Urmare din pag. 1)

bului Guadalajara, unde au efectuat un antrenament de 60 de minute. Ședința de pregătire a cuprins trei părți — fizică, tehnică și tactică — după care jucătorii care nu au participat la meciul cu Anglia au susținut un joc la două porți, pe distanța a 50 de minute, în compania echipei de tineret a gazdelor.

În ciuda înfrîngerii severe din meciul cu Brazilia, la hotelul „Malibu" atmosfera este calmă. Antrenorul Marko s-a declarat mulțumit de jocul echipei sale, dar i-a fost foarte greu să ne indice, cu certitudine, numele jucătorilor care vor fi trimiși astăzi pe teren. Se dau ca sigure — în cercurile ziariștilor de aici — începerea partidei cu Kvasniak (care va împlini cu această ocazie 10 ani de la primul meci contra României) și indisponibilitatea fundașului Hagara.

La Ciudad de Mexico, un alt joc de mare miză: U.R.S.S. — Belgia, de al cărui rezultat va depinde, probabil, decisiv, soarta calificării. Se anunță o întrecere pasionantă, între rafinamentul tehnic al belgienilor — cu un Van Moer, se pare, în formă excepțională — și regularitatea jocului sovietic.

Noutăți înaintea acestei partide care — amintim — în caz de victorie ar asigura „diavolilor roșii" calificarea, indiferent de rezultatele celorlalte meciuri ale grupei: se discută introducerea lui Lev Iașin între buturile sovietice și — surpriză — lăsarea pe banca rezervelor a celebrului Van Himst, care acuză o ușoară întindere.

Cine afirma că ziua de 6 iunie este cea a întîlnirilor decisive, nu era departe de adevăr! Iată, la Puebla, un alt derby: Uruguay — Italia, meci deschis oricărui rezultat, confruntare între două stiluri de joc relativ asemănătoare și în același timp... diferite. Inventivitatea și explozia sud-americană față-n față cu surprinzătoarea luciditate a Squadrei azzurra care ne lasă impresia că a înțeles multe din lecția „Anglia-1966".

O certitudine la uruguayeni: dr. Roberto Masliah a declarat că Pedro Rocha nu va juca contra Italiei, lăsînd locul lui Cortes, și un „zvon" din tabăra lui Valcareggi: Rivera — titular!

La Leon, un meci — Peru — Maroc — pe care îl bănuiam fără istoric pînă la acel 1—2 al elevilor lui Vidinic în fața lui Uwe Seeler.

Antrenorul Didi — care va apela, se zice, la serviciile lui Sotil, jucătorul despre care Radu Nunweiller declara că este excepțional — spunea unui reporter al ziarului „Esto" că „echipa Perului trebuie neapărat să cîștige cu Marocul pentru a putea să... piardă în fața R.F.G.". Motivul, strategic: „ocolirea" Braziliei în sferturile de finală.

În sfîrșit, o veste de la marocani: Faras va lua, probabil, locul lui Bamous.

FOTBALIȘTII ROMÂNI DESPRE MECIUL CU ANGLIA

După cronicari, după ce am auzit și părerile antrenorilor echipei noastre reprezentative, am considerat util să dăm cuvîntul și jucătorilor. Să ascultăm și părerile lor în legătură cu partida de debut a reprezentativei naționale, susținută împotriva selecționatei Angliei. Iată, în mod succint, o stenogramă a discuției pe care am avut-o cu fotbaliștii români. Subiectul, cum spuneam, partida cu Anglia văzută însă de pe gazon.

LUCESCU: „S-a început bine, dar am ratat deschiderea scorului. Apoi, jocul nu a așteptat decît greșeala. Din păcate, am făcut-o noi. Cred că trebuia să deschidem jocul după 1—0. Ar fi timpul să avem mai multă încredere în posibilitățile noastre. Marți, parcă totul s-a întors împotriva echipei române. După ce timp de trei săptămîni ne-am pregătit pe căldură, în ziua meciului timpul a fost favorabil fotbaliștilor englezi".

DINU: „În ciuda rezultatului nefavorabil, consider că echipa noastră a debutat mulțumitor, dacă ținem seama și de valoarea adversarului. Din nefericire, am jucat bine numai pînă în momentul primirii golului. Acest gol a avut în realizarea sa un mare procent de șansă. Am încredere în evoluțiile viitoare ale echipei, cu toate că meciul cu Anglia ne-a lăsat fiecăruia un gust amar".

LUPESCU: „Am jucat de la egal la egal cu Anglia. Fără greșeala care a dus la înscrierea golului am fi plecat din start cu un punct de mare importanță psihologică. Cred că înaintașii noștri trebuie să acționeze cu mai mult curaj".

SĂTMĂREANU: „Am impresia că eram capabili de mai mult, dar am fost lipsiți de curaj. Sînt nemulțumit de rezultat și, firește, trist".

NUNWEILLER: „Ne trebuia mai mult curaj. Marți ne-a fost teamă să ieșim la joc și nouă, și adversarilor noștri. Cred, totuși, că echipa a jucat mai bine decît în meciurile de verificare. Dacă am fi desfășurat și contraatacuri rapide, îi prindeam o dată descoperiți pe englezi. Pe cînd așa... Ei au avut tot timpul posibilitatea să se replieze în fața porții lui Banks".

DUMITRU: „Golul primit n-a fost consecința unei faze lucrate. Faima englezilor ne-a determinat să jucăm timorați în cea mai mare parte din timp. Dacă Dembrovschi reușea deschiderea scorului, astăzi am fi vorbit altfel despre viitorii noștri adversari".

MOCANU: „Toți băieții noștri au muncit pentru a obține un rezultat cît mai bun. Cu mai multă atenție se putea evita faza care a dus la înscrierea unicului punct".

DEMBROVSCHI: „Echipa noastră a jucat bine și putea obține un meci egal. Regret enorm că am ratat deschiderea scorului. Dacă apreciam mai bine direcția mingii centrată cu puțin efect de către Dumitrache aș fi putut s-o lovesc din plin. Și cum veneam în viteză de la 5—6 metri de poartă, ar fi fost dificil de ratat".

TĂTARU: „Cu mai mult sprijin din partea mijlocașilor, atacul nostru ar fi putut trece decisiv de apărarea adversă".

NEAGU: „Englezii mi s-au părut mai timorați decît noi. În prima parte a meciului echipa noastră a avut o ușoară superioritate. Formația Angliei a controlat jocul abia după deschiderea scorului. Concepția noastră de joc este bună pentru situațiile de apărare, cînd ne aglomerăm judicios, dar este defectuoasă în momentele de atac cînd Dumitrache este lăsat izolat printre fundașii adverși".

ADAMACHE: „N-am fost mai slabi decît adversarii noștri. Meritam cel puțin un meci nul. Dacă Dembrovschi înscria la începutul primei reprize puteam obține ambele puncte. Ah, golul a fost stupid, mingea trecîndu-mi printre picioare. Balonul trimis de Hurst, dintr-un unghi extrem de dificil, m-a prins în poziție de dezechilibru, adică exact în momentul în care eu făceam primii pași pentru a acoperi mai bine poarta".

GHERGHELI: „După părerea mea, echipele au fost de forțe sensibil egale din punct de vedere tehnic și tactic. Englezii au fost însă mai decișii, au atacat mai direct pe poartă. Cred că dacă fortam ceva mai mult în atac, puteam obține o mare victorie și, o dată cu ea, calificarea în sferturi".

DOBRIN: „Echipa română a dat randament în apărare. O dovadă elocventă în acest sens, este faptul că adversarul nu și-a putut crea ocazii de gol. Băieții s-au arătat buni și la mijlocul terenului. De acolo înainte însă, lucrurile n-au mai mers cum trebuie. Mi-au plăcut din echipa noastră: Dumitru, Dembrovschi și Nunweiller".

DELEANU: „S-a jucat, cred eu, destul de bine, dar fără curaj. În meciul următor trebuie să încercăm să cîștigăm pentru a arăta, în întregime, posibilitățile reale ale echipei. Altfel, ne trezim cu trei meciuri pierdute cu 0—1. Este greșit, după părerea mea, să facem din pasă un scop în sine cînd în mod normal ea trebuie să fie doar un mijloc".

O NOUĂ „ZEIȚĂ DE AUR"?

Într-un comunicat publicat de Federația internațională de fotbal se arată: dacă Brazilia, Italia sau Uruguayul vor cuceri anul acesta „Cupa Jules Rimet" (statueta de aur ce se oferă începînd din anul 1930), trofeul va aparține definitiv uneia din aceste echipe, care l-au mai cîștigat anterior de două ori. În acest caz, va fi necesară crearea unui nou trofeu. La F.I.F.A. au fost primite în acest sens numeroase propuneri. Primele au venit din partea gazdelor actualului turneu, care au propus ca noul trofeu să poarte numele de „Mexico".

TOATE ANALIZELE AU FOST NEGATIVE

Comisia medicală a campionatului mondial de fotbal a procedat la primele analize în urma controlului antidoping efectuat asupra unor jucători care au evoluat în meciurile Anglia — România, Uruguay—Israel și URSS—Mexic. Toate analizele au fost negative.

Referindu-se la controlul antidoping de la campionatul mondial de fotbal, președintele federației italiene, Artemio Franchi, a declarat că metoda se pare a fi inoperantă, deoarece nu se precizează în primul rînd dacă sancțiunile se dau individual jucătorilor sau întregii echipe. „Ce se va întîmpla — se întreabă Franchi — în cazul cînd se va descoperi că au folosit doping jucătorii unei echipe calificate în finală?"

Ieri, echipa noastră națională a făcut o excursie în localitatea Barros, la 15 km de Guadalajara, localitate unde se găsește un vechi castel și o mare cascadă. Evident, excursia tricolorilor înaintea importantei partide cu Cehoslovacia, a intenționat să-i deconecteze pe cei ce încearcă simbătă să reintre în lupta pentru calificarea în sferturile de finală.

●

În clasamentul golgeterilor conduc **Jairzinho** (Brazilia), **Van Moer** (Belgia), cu cîte 2 goluri, urmați de **Semmeling** (Belgia), **Dermendjiev, Donev** (ambii Bulgaria), **Maneiro, Mujica** (ambii Uruguay), **Gallardo, Chumpitaz, Cubillas** (toți din Peru), **Hurst** (Anglia), **Domenghini** (Italia), **Petras** (Cehoslovacia), **Rivelino, Pele** (ambii Brazilia), **Seeler, Müller** (ambii R.F. a Germaniei), **Houman** (Maroc) — toți cu cîte un gol.

●

Cuplul mult discutat **Uwe Seeler — Gerd Müller**, despre care se spunea că nu va fi introdus în formație, și-a găsit rezolvarea cea mai bună. Ambii au jucat în prima partidă cu Maroc și tot ei au fost autorii golurilor. Helmut Schön a căutat să rezolve problema printr-o speculație diplomatică. Cei doi tunari au fost repartizați în aceeași cameră și au devenit foarte buni prieteni.

●

Cea mai mare dificultate a lotului englez o constituie călătoria cu autocarul pe străzile Guadalajarei. Motivul? Șoferul autobuzului este englez și cum circulația în Anglia e pe stînga, în Mexic, ca în aproape toate țările lumii, ea este pe... dreapta.

●

Pînă în prezent singurii jucători care suportă în cele mai bune condițiuni căldura sînt marocanii. Ei nu sînt de loc speriați de căldură, ba se arată și nemulțumiți! În fiecare zi, timp de aproape o oră, echipa marocană este supusă unor băi de abur!

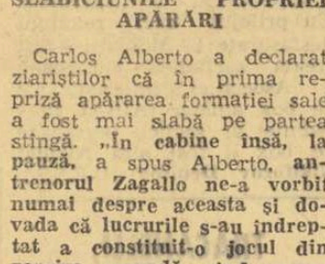

●

Primul fotbalist care a părăsit Mexicul încă înainte de startul C. M. este fotbalistul sovietic **Evgheni Rudakov**. După cum s-a mai anunțat, el a suferit o întindere de ligamente într-un meci de antrenament susținut de formația U.R.S.S. în Columbia, după care a fost schimbat cu Iașin pe lista celor „22".

●

Agențiile de presă fac o rectificare importantă. Pelé nu a susținut pînă acum 101 meciuri internaționale ci doar 88. Dacă va juca în partida cu Anglia, jubileul „100" va fi sărbătorit cu prilejul meciului cu România, bineînțeles dacă „Perla neagră" va apare și în această întîlnire.

Pînă în prezent, Pelé a marcat 86 de goluri în meciurile susținute în națională Braziliei. Și ceilalți „carriocas" au în picioare numeroase jocuri internaționale: Gerson 67, Jairzinho 57, Carlos Alberto 51 etc

●

La Guadalajara a fost inaugurată o expoziție de artă intitulată „Stilul Baroc în Cehoslovacia". La inaugurare a asistat ambasadorul Cehoslovaciei în Mexic, dr. Jesek, și întreg lotul cehoslovac.

●

Meniul cel mai bogat și variat este consumat de lotul vest-german. Iată un exemplu: micul dejun — cafea cu lapte sau ceai, suc de portocale, dulceață, miere, unt — după preferințe, omletă cu șuncă și trei sorturi de pîine; dejunul — supă de roșii cu orez, carne de vițel cu conopidă, cartofi fierți și crem-caramel; după amiază — cafea sau ciocolată și știudel vienez; seara — rizoto, mușchi de vacă și cartofi prăjiți, salată de fructe, și după preferințe — un pahar de... vin roșu.

sportul în lume

Internaționalele de tir ale României

„ESTE O PLĂCERE SĂ CONCUREZI LA TUNARI"

— declară dl. Frederick Keifer, conducătorul echipei americane —

Pe poligonul Tunari a avut loc ieri o adevărată canonadă. Pe toate standurile, de la pistol viteză, pușcă, skeet, talere și pînă la cele de mistreț alergător s-a desfășurat o activitate intensă, focurile răsunînd fără întermitență. Alături de trăgătorii români, s-au antrenat și primii oaspeți sosiți : țintașii americani, bulgari și belgieni. Adevărata zi de vîrf a pregătirilor concurenților străini va fi însă astăzi cînd vor fi prezenți majoritatea invitaților de peste hotar din cele 18 țări cărora li se vor alătura și trăgătorii noștri.

În mijlocul animației care domnea vineri la poligon ne-am întîlnit cu dl. *Frederick Keifer*, conducătorul echipei S.U.A., cunoștința noastră de anul trecut. D-sa ne-a declarat următoarele :

„Vremea este cam rece, dar competiția va fi fierbinte ca și inimile celor care participă. Instalațiile de la Tunari, cadrul natural și organizatoric creează un mediu ambiant minunat pe acest frumos poligon unde este o plăcere să concurezi. De aceea noi ne simțim mai bine la Tunari decît pe atîtea alte poligoane pe care am concurat. Nu este întîmplător că aici s-au înregistrat numeroase performanțe de răsunet. Valoarea ridicată și numărul mare al trăgătorilor care se vor întrece în aceste zile mă fac să cred că internaționalele României vor însemna o reușită deplină atît pentru țintașii dv. ca și pentru ceilalți. Lupta va fi strînsă și cîștigătorii vor fi cunoscuți la capătul unor dispute pasionante".

Într-adevăr, amploarea concursurilor care încep duminică va solicita mult pe concurenți. Dar nu numai pe ei. Astfel de întreceri incumbă un efort considerabil și din partea organizatorilor. De aceea, federația de specialitate, cu sprijinul unor sectoare din cadrul G.N.E.F.S. a luat măsurile necesare pentru ca cele patru competiții internaționale să se bucure de condiții optime de desfășurare. Nutrim speranța că și din acest punct de vedere, competițiile vor fi la înălțime.

● Ieri au sosit trăgătorii din Cehoslovacia, S.U.A. (ultimul eșalon de 22 de țintași), R.D. Germană, R.F. a Germaniei, Italia, Polonia, Ungaria (prima parte a lotului), Monaco, Spania, Elveția, Grecia și Franța.

● Ceilalți oaspeți sînt așteptați astăzi. Este vorba de țintașii din U.R.S.S., Ungaria (al doilea eșalon), Turcia, Iugoslavia și Norvegia.

● La proba de armă liberă calibru redus 60 focuri culcat va fi decernat trofeul challenge „Iosif Sîrbu". Trofeul instituit pentru prima oară la internaționalele de anul trecut (cînd învingător a fost americanul Bahrman) va reveni definitiv trăgătorului care îl va adjudeca de două ori consecutiv sau de trei ori alternativ.

● Federația română de tir va acorda numeroase premii constînd din cupe, medalii, plachete, diferite obiecte și diplome.

● Ședința tehnică (și tragerea la sorți pentru toate probele) a fost stabilită pentru azi, la ora 18, în sala de festivități a hotelului Nord.

Patrulaterul de sabie de la București

PRILEJ DE AFIRMARE PENTRU SCRIMERII ROMÂNI

Concursul patrulater de sabie **România — Italia — Polonia — R.S.F.S.R.** va fi inaugurat astăzi, în sala Floreasca. Este o întrecere destinată să păstreze în actualitatea competițională cea mai spectaculoasă dintre probele scrimei. Ea este de altfel, într-o suită de concursuri-test, (de fapt printre ultimele), în vederea C.M. de la Ankara.

Ce trăgători vor evolua la București? În echipa R.S.F.S.R. sînt prezenți **Bajenov, Golubov, Komar** și **Zeniskov**, toți reprezentanți ai tinerei generații, dornici să facă încă un pas spre porțile lotului sovietic pentru Ankara. Selecționata Poloniei cuprinde pe cunoscuții sabreri **Sobczak, Zakrzewski, Pisulla** și **Czernicki** (rezervă **Bierkowski**). Faptul că primii trei fac parte din garnitura de aur a lotului polonez vorbește de la sine de valoarea echipei. O noutate și în cazul echipei Italiei : sosirea lui Salvadori. În acest fel, „squadra azzurra" va intra pe planșă în formula **Bredi, Montano, Panella** și **Salvadori**. Iată și echipele țării noastre : **ROMÂNIA A — Vintilă, Irimiciuc, Budahazi, Bădescu (Popescu) ; ROMÂNIA B — Nicolae, Culcea, Nilcă, Creițaru (Alexe).**

Programul primei zile : de la ora 9 — întrecerile pe echipe. (ora 11 — România — Polonia ; ora 17 — România R.S.F.S.R. ; ora 19 — România — Italia. Duminică, în ziua a II-a, participanții la patrulater își vor disputa un turneu individual.

29 DE ÎNSCRIERI LA J.O. DE IARNĂ 1972

TOKIO, 5 (Agerpres). — Pînă în prezent 29 de țări au anunțat în mod oficial că vor participa la Jocurile Olimpice de iarnă din anul 1972. Printre țările care au răspuns afirmativ se numără U.R.S.S., S.U.A., România, Grecia, Olanda, Italia, Ungaria, Elveția, Suedia etc. Se prevede un număr de 1 390 participanți (la ultima ediție a J. O. de iarnă de la Grenoble au evoluat 1 293 sportivi). 11 țări n-au trimis încă răspuns, iar 16 țări au anunțat că nu vor participa la „Olimpiada albă".

INTER — HONVED 2-1

La Bratislava, în semifinala „Cupei Europei Centrale" la fotbal, formația locală Inter a învins cu scorul de 2—1 (0—1) echipa Honved Budapesta.

SPORTIVELE MAGHIARE ÎNVINGĂTOARE ÎN C.C.E. LA TENIS DE MASĂ

La Budapesta s-a disputat returul finalei „Cupei campionilor europeni" la tenis de masă feminin dintre echipa locală a Institutului de Statistică și formația Start Praga. Gazdele au obținut victoria cu scorul de 5—1. Învingătoare și în prima întîlnire, sportivele maghiare au cucerit trofeul.

Răzbunarea lui Eddy Merckx

GINO BARTALI : „Eddy va fi stăpîn absolut. Ai noștri se tem și n-au cum să-l pună în dificultate."

ROBERT SILVA („l'Equipe"-Paris): „Mișcarea anti Merckx promite să fie intransigentă. Rămîne să vedem cît de bine va fi organizată".

VITTORIO ADORNI: „Nici acest Giro cu 30 de procente sub valoarea mea. O traheită m-a chinuit multă vreme și mi-a diminuat forțele".

VITTORIO ADORNI : „Nici unul dintre noi nu se poate socoti imbatabil. Deci, nici Merckx !"

Acestea au fost părerile vehiculate înaintea startului celui de al 53-lea Giro. Singurii rutieri, creditați cu șanse în disputa cu Merckx, erau — după opinia specialiștilor — italienii **Michele Dancelli** și **Franco Bitossi.**

Și Giro, cu cele 20 de etape ale sale, însumînd 3 311 km, cu cele 26 de urcușuri, a început la 18 mai, angajînd în disputa pentru „tricoul roz" 130 de alergători din 13 firme comerciale. **EDDY MERCKX** a dat prima lovitură încă înainte de start. Impunînd condiții materiale costisitoare **(nu avariția, ci dorința de „răzbunare" pentru acea întunecată afacere de dopaj ce i-a fost pusă în spate anul trecut, cînd conducea detașat în Giro — i-a generat acest gest)**, belgianul își asigurase de fapt o cifră de venituri chiar mai mare decît a învingătorului, dacă acesta urma să fie altul decît el...

Competiția, începută la Pellegrino, a adus în primul moment bucurie în tabăra italienilor. Franco Bitossi, primul învingător, a preluat conducerea pe care, apoi, a deținut-o timp de 6 etape. Eddy se afla însă în preajmă. El cîștigase etapa a II-a, încheiată la Saint Vincent, și îi urmărea, fără să se impacienteze, pe adversari. De altfel, Zilioli, unul dintre așii etape, de azi și mîine, italienii stau cu sufletul la gură. Ei speră că Passo Falzarego — 2 105 m, Passo Tre Croci — 1 814 m, Passo de Zovo — 1 482 m, Passo din Monte Croce Conelico — 1 636 m din etapa Rocca — Dobbiaco și Passo di Campolongo — 1 875 m, Passo Pordoi (Vîrful Coppi) — 2 239 m, Passo Sella — 2 237 m din etapa de încheiere a „Turului Italiei", Dobbiaco — Bolzano, 155 km, vor putea aduce în frunte fie pe Gimondi — aflat acum pe locul doi, fie pe Darcelli, situat pe poziția a 7-a.

Dar, printre „tifosi" se află și oameni... lucizi. Ei știu că Giro s-a încheiat de fapt, că Merckx a obținut a doua strălucită victorie (prima în 1968) și că va încerca anul acesta marele event Giro—Tour de France.

Hristache NAUM

Belgianul Eddy Merckx încearcă în acest an eventul Giro—Tour de France.

În a 18-a etapă a Turului Italiei (Arta-Marmolata, 180 km), cicliștii au luat cu asalt primele vîrfuri din Alpi. A cîștigat italianul **Michele Dancelli**, în 5h 32 : 14 — a patra sa victorie de etapă. Au urmat : **Bitossi** la 7 s. **Vandenbosche** și **Merckx** la 9 s. **Gimondi** la 37 s., **Zilioli** la 40 s. **G. Petterson** la 1 : 16 și **Ritter** la 8 : 03. În clasamentul general, **Eddy Merckx este urmat acum de Felice Gimondi la 3 : 20 și de Vandenbosche la 4 : 59.** Azi, a doua etapă alpină și penultima din Giro : Rocca Pietore—Dobbiata, 420 km.

TOM BOGS ÎNVINS NET DE EMILE GRIFFITH !

COPENHAGA, 5. — Fostul campion mondial de box la categoriile ușoară și mijlocie, americanul Emile Griffith, l-a învins la puncte în 10 reprize pe danezul Tom Bogs (actualul campion european la mijlocie) în meciul disputat pe stadionul Walby din Copenhaga.

9000 de spectatori au asistat la o victorie relativ facilă a lui Griffith, care s-a prezentat la greutatea 71,800 kg față de 73,500 kg cît a cîntărit campionul european. Acesta din urmă a fost de două ori la podea în reprizele a 6-a și a 10-a. Mai tehnic, mai rapid și cu un mai bun joc de picioare, Griffith a dominat lupta, cîștigînd 8 din cele 10 runduri, alte două fiind egale.

Meciul a contat ca o semifinală (neoficială) în vederea desemnării viitorului adversar al actualului campion mondial la mijlocie, italianul Nino Benvenuti, prezent și el joi seara la meciul de la Copenhaga.

BOXUL POLONEZ ABORDEAZĂ NOI MODALITĂȚI DE REDRESARE

Revenit de la Opole, unde a participat ca arbitru la finalele campionatelor individuale de box ale Poloniei, arbitrul brașovean Ion Boamfă ne-a împărtășit cîteva impresii (culese de la competiția recent încheiată), de loc lipsite de importanță, avînd în vedere și faptul că de-a lungul multor ani — pînă la campionatele europene de la București — școala poloneză s-a impus în întrecerile pugilistice internaționale.

După eșecul din primăvara anului trecut, de la București, problema revitalizării boxului i-a preocupat în mod deosebit pe specialiștii polonezi, și, după cîte sîntem informați, federația de resort luase o serie de hotăriri, vizînd în special creșterea unui eșalon tînăr, capabil să readucă în scurt timp boxul din această țară pe primele trepte ale podiumului internațional.

Finalele de la Opole — disputate în luna mai — au fost așteptate cu deosebit interes, ele constituind un criteriu de verificare a eficienței măsurilor luate cu un an în urmă și reprezentînd testul ideal de apreciere a direcției evoluției și nivelului valoric al sportului cu mănuși din țara prietenă. Din cei 165 de finaliști care s-au întrecut de-a lungul a 8 gale, un singur reprezentant al tinerei generații — Zacrzewski, la categoria semimijlocie — a reușit să intre în posesia titlului. Dar — după cum ne relata interlocutorul nostru — el a ieșit victorios, în urma unui concurs de împrejurări, favorabil, creat prin descalificarea nedreaptă, în semifinale, a lui Stawski, cel mai bun pugilist al categoriei. În rest, campionii sînt cei unanim cunoscuți în arena internațională, adică tocmai cei care, **în ultimii doi ani, n-au mai făcut față asaltului fruntașilor din celelalte țări europene.** Iată lista campionilor, în ordinea categoriilor : Rozek, Skrzypczak, Kokoszka, Radzikowski, Szczepanski, Kulej, Zakrzewski, Rudkowski, Stahurski, Dragan, Trela.

Veteranii polonezi nu au strălucit nici la aceste finale. De altfel, ei au prestat un box sărac în procedee tehnice, încîlcit, în care obstrucțiile au abundat. Nivelul finalelor a fost apreciat ca fiind mai scăzut față de cel al edițiilor din ultimii ani, desele decizii prin descalificare și cele peste 80 de avertismente înscrise pe buletinele de punctaj reflectînd acest lucru. Faptul că încă nu se întrevede o generație tînără capabilă să o înlocuiască pe cea cu nume sonore pe care le-a avut cu cîțiva ani în urmă, vine să arate că boxul polonez n-a depășit încă criza în care a intrat.

De aceea, modalitatea de pregătire a schimbului de mîine a suferit serioase modificări, demne de toată lauda : **cei mai talentați juniori, care sînt elevi, au fost adunați la o singură școală unde își continuă studiile, în care orele de educație fizică sînt adevărate antrenamente de box. Regimul de viață, de studiu și de antrenament a fost alcătuit în așa fel încît să servească exclusiv pregătirii școlare și, paralel cu ea, dezvoltării și pregătirii marilor performanțe pugilistice.**

După cum se poate vedea, forurile conducătoare ale boxului polonez se străduiesc să găsească cele mai bune mijloace pentru a readuce acest sport la nivelul ridicat cu care ne obișnuise pînă de curînd.

Gh. I.

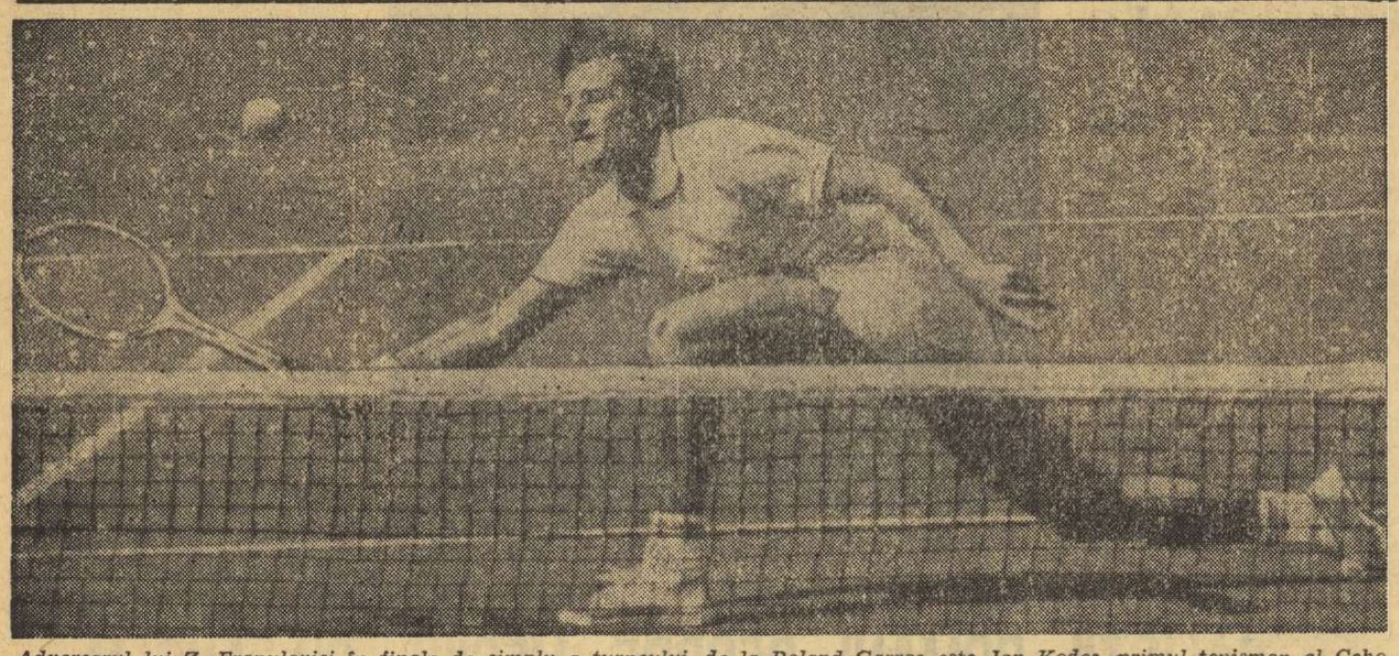

Adversarul lui Z. Franulovici în finala de simplu a turneului de la Roland Garros este Jan Kodes, primul tenisman al Cehoslovaciei. Iată-l în plin atac la fileu Telefoto : A. F.—Agerpres

ROLAND GARROS ÎNAINTEA FINALELOR

● *Țiriac și Năstase în finala de dublu* ● *Finală Franulovici—Kodes la simplu bărbați* ● *Margaret Court își pregătește o nouă victorie*

PARIS, 5. — **Campionatele internaționale de tenis ale Franței își programează simbătă și duminică, pe terenurile de la Stade Roland Garros, întîlnirile decisive pentru desemnarea campionilor.**

Angajați în semifinalele probei de dublu masculin, tenismanii români Ion Țiriac și Ilie Năstase au învins cuplul australian Crealy, Stone cu 6—4, 5—7, 9—7, 6—4. Cuplul român va întîlni în finală perechea americană Ashe, Passarell, care a dispus de dublul francez Goven, Jauffret cu 6—4, 6—3, 4—6, 6—2.

Semifinala la dublu mixt dintre Rosemary Casals, Ilie Năstase cu Francoise Dure, J. C. Barday, va avea loc simbătă.

A ajuns înaintea finalei și turneul de simplu masculin. Aci, adversar al iugoslavului Z. Franulovici, în ultimul meci, va fi nr. 1 cehoslovac, redutabilul Jan Kodes. Acesta a dispus la luptă de speranța franceză Georges Goven, ultima în semifinală, cu scorul 2—6, 6—2, 5—7, 6—2, 6—3. Deci, finală „est-europeană" — cum remarcă corespondenții agențiilor de presă.

O reprezentantă a Europei centrale este prezentă, în schimb, în finala de simplu femei. Helga Niessen, campioana vest-germană, după ce a produs marea surpriză a probei, eliminînd-o pe americanca Billie Jean King, a cîștigat relativ ușor semifinala cu Karen Krantzke (Australia), de care a dispus cu 6—3, 6—1. În cealaltă semifinală, puternica australiancă Margaret Smith Court — care rămîne prima favorită — a scos din luptă pe ultima reprezentantă a S.U.A., Julie Heldman, cu scorul 6—0, 6—4.

SELECȚIA TENISMANILOR

Pentru întîlnirea cu Iugoslavia sînt cunoscuți trei dintre titularii reprezentativei de tenis a țării noastre : Ilie Năstase, Ion Țiriac și Petre Mărmureanu. Cel de-al patrulea echipier al României, care urmează să facă deplasarea la Maribor, pentru meciul de „Cupa Davis", va fi desemnat după încheierea concursului de verificare și selecție început joi după amiază pe terenurile din parcul sportiv Dinamo.

Se întîlnesc patru jucători : Sever Mureșan (Progresul), Constantin Popovici (Steaua), Sever Dron și Viorel Marcu (ambii Dinamo). Totodată, aceste întreceri contează drept criteriu de selecție pentru apropiatele întreceri balcanice de tenis, de la Atena.

În prima zi s-au disputat două partide. S. Dron — în accentuată revenire de formă — a dispus în trei seturi de C. Popovici : 6—1, 9—7, 6—0. Apoi, am asistat la o foarte spectaculoasă dispută, între V. Marcu și S. Mureșan. Primul a acumulat puncte prețioase care l-au apropiat sensibil de victorie. La scorul de 6—4, 7—5, 3—6, 7—6 (și 40—30) pentru Marcu, ploaia a dictat, însă, întreruperea jocului, care urmează să fie reluat azi. Ieri s-au mai înregistrat rezultatele : Dron-Mureșan 6—0, 6—3, 6—3 ; Marcu-Popovici 0—6, 6—3, 6—2, 6—4.

Azi (de la ora 15,30) ultimele jocuri.

Rd. V.

ZATULOVSKAIA SE DISTANȚEAZĂ

BUDAPESTA 5 (Agerpres). — După consumarea a 11 runde în turneul internațional feminin de șah de la Balaton conduce Tatiana Zatulovskaia (U.R.S.S.) cu 9 puncte, urmată de Veröczi (Ungaria) 7 puncte. Margareta Teodorescu (România), care a remizat cu Sinka, ocupă locul 4 cu 6 puncte. A doua reprezentantă a României în acest turneu, Rodica Reicher, a învins-o în runda a 11-a pe Todorova (Bulgaria).

A FOST CREATĂ SECȚIUNEA EUROPEANĂ A A.I.B.A.

Gh. Guriev ales vicepreședinte al noului for

MOSCOVA, 5 (Agerpres). Cu prilejul unei reuniuni desfășurate la Moscova a fost creată secțiunea europeană a Asociației internaționale de box amator (AIBA). Președinte al secției europene de box a fost ales **Nikolai Nikiforov Denisov** (U.R.S.S.), iar ca vicepreședinți **Gheorghe Guriev** (România), **Roman Lisowski** (Polonia) și **Frederik Warrey** (Anglia). La lucrări a asistat și președintele AIBA, R. Russel.

TRACANELLI, DIN NOU 5,20 m

Cu prilejul unui concurs desfășurat la St. Maur (Franța), Francois Tracanelli a cîștigat proba de săritură cu prăjina cu 5,20 m, performanță ce egalează recordul european de juniori care-i aparține.

TELEX

Turul ciclist al Angliei, a programat a 12-a etapă pe ruta Weymouth — Southsea (177 km). Victoria a fost decisă la sprintul final. A cîștigat olandezul Nieuwkamp cronometrat în 4h 46:34, în fața polonezului Magiera și a cehoslovacului Matousek (același timp). În clasamentul general individual conduce Mainus (Cehoslovacia).

■

Proba pe echipe dotată cu „Premiul Națiunilor" din cadrul concursului internațional de călărie de la Lucerna a fost cîștigată de formația S.U.A. (Kathy Kusner, Neal Shapiro, Josef Fargis și William Steinkraus) care a totalizat 12 puncte penalizare. Pe locurile următoare s-au clasat echipele R.F. a Germaniei 16 p.p. și Elveției 16,75 p.p.

■

Cursa ciclistă internațională desfășurată la Poitiers a fost cîștigată de rutierul francez Roger Pingeon, cronometrat pe distanța de 110 km cu timpul de 2h 48:0.

■

Turneul internațional de tenis de la Casablanca a continuat cu disputarea sferturilor de finală ale probei de simplu bărbați. În cel mai echilibrat meci. Pierre Barthes l-a învins cu 12—10, 8—6, 6—1, pe Roger Taylor. Într-o altă partidă, Andres Gimeno a dispus cu 6—3, 6—3, 6—4 de Ismail el Shafei.

■

După desfășurarea a patru probe, în concursul internațional de pentatlon modern de la Budapesta conduce maghiarul Peto cu 4 056 puncte, urmat de compatrioții săi Balczo — 3 972 puncte și Kelemen — 3 934 puncte. Proba de natație (300 m) a revenit lui Horvath (Ungaria) în 3:32,0 (1 184 puncte).

■

Competiția internațională ciclistă „Midi Libre" a continuat cu desfășurarea etapei a doua pe ruta Nimes — Beziers (191 km). Victoria a revenit olandezului Janssen, cronometrat în 4h 58:13. În clasamentul general individual a rămas lider belgianul Direckx.

■

Peste 5 000 de spectatori au urmărit la Atena meciul internațional de fotbal dintre echipele Egaleo (Grecia) și Eskisehir Spor (Turcia). Fotbaliștii greci au terminat învingători cu scorul de 3—1 (1—0).

PANORAMIC SPORTIV EXTERN

Cortina se ridică deasupra unei săptămîni bogată în importante evenimente sportive, chiar dacă nu sînt capabile să stîrnească interes asemănător celui datorat El Mundialului din Mexic.

În primul rînd, un campionat european de care se leagă tradiții și speranțe românești. La Berlin, în moderna Sport-halle Dynamo, cei mai buni luptători de pe continent vor da asaltul titlurilor de campioni. Prima manșă — cu start la 9 iunie — este consacrată luptelor libere. Delegația țării noastre, cuprinzînd luptători tineri, de perspectivă, nu are de apărat nici un titlu, dar un prestigiu mereu reînnoit. Să nu uităm că însăși la ultima ediție, luptătorii noștri au obținut un meritoriu loc trei pe echipe. Pretenții mai mari se ridică, desigur, la cel de-al doilea campionat european, cel de la greco-romane, acesta urmînd însă pe programul întrecerilor abia de simbăta viitoare.

Este și săptămîna unei noi runde în „Cupa Davis". Se dispută semifinalele europene, al treilea tur, mult mai echilibrat decît cele precedente. În partea de sus a tabloului (grupa A) stau alături două reprezentative care reprezintă chintesența tenisului din sud-estul Europei: România și Iugoslavia. Despre întîlnirea lor, de la Maribor, vom mai avea prilejul să vorbim. Deschisă oricărui rezultat pare a doua semifinală a grupei, opunînd Spania și Franța. Cum meciul are loc la Paris, misiunea lui Santana et comp. nu este ușoară. Cu cîteva zile în urmă „vrăjitorul" Manolo pierdea în fața noii stele a rachetei franceze, tînărul Georges Goven... Două meciuri care promit rezultate strînse sînt și în grupa B. Aici se întîlnesc U.R.S.S.—Cehoslovacia și R.F. a Germaniei—Belgia, adversari de forțe apropiate.

La 10 iunie începe la Atena o competiție baschetbalistică ce poartă un caracter aparte. Este așa numitul Festival F.I.B.A., reunind pe campioana europeană Ignis Varese, o selecționată continentală de mari vedete, precum și echipa reprezentînd pe gazde — A.E.K. Numai trei zile de baschet, putînd furniza însă destule superlative.

Gală automobilistică, pe circuitul de la Spa-Francorchamps. Se dispută a patra cursă din „serialul" campionatului mondial de automobilism (formula 1). Veteranul Jack Brabham (15 p), talonat de „scoțianul zburător" Jackie Stewart (13 p), sînt în fruntea listei de așa ai volanului care intră din nou în luptă. Urmează în ordine — Dennis Hulme și Jochen Rindt cu cîte 9 p. Vacant rămîne însă locul 5 în clasament. A dispărut Bruce McLaren, victimă a vitezelor insolite. Iar traseul „Marelui Premiu al Belgiei", de duminică, promite medii orare mari pe această pistă cu puține viraje. Pericolele înconjoară vrăjmașe pe temerarii automobiliști.

Tot în domeniul sportului cu motor se anunță un nou raliu, cel al Scoției. 150 de echipaje se vor prezenta la startul unui itinerar de 2 700 km. În fine, de menționat o săptămînă întreagă de întreceri pe mica Insulă Man, dintre Anglia și Irlanda, unde motocicliștii asaltează locurile fruntașe din campionatul mondial (a 4-a cursă) și gloria tradițiilor unui „Tourist-Trophy" modernizat.

Program non-stop și în lumea pedalelor. Giro trece în amintire de mîine seară, dar îi urmează două Tururi cicliste în paralel — Elveția și Luxemburg. Un „intermezzo" doar pînă la mareo Ruclă franceză, care se apropie tot mai mult, proba supremă în sezonul rutier.

Radu VOIA

Tiparul I. P. „Informația", str. Brezoianu nr. 23—25, București

40368

PROLETARI DIN TOATE ȚĂRILE, UNIȚI-VĂ!

Redacția și administrația: str. Vasile Conta nr. 16, tel. 11.10.05 interurban 72 și 286. Telex sportrom buc. 180.

sportul

4 pagini 30 bani

Anul XXVI — Nr. 925 (6359) ZIAR AL CONSILIULUI NAȚIONAL PENTRU EDUCAȚIE FIZICĂ ȘI SPORT Duminică 7 iunie 1970

AVANCRONICĂ DUMINICALĂ

ANGLIA — BRAZILIA DOMINĂ, CU AUTORITATE, „AFIȘUL" ZILEI...

● Pele: „Împotriva Angliei vom juca cu totul altfel decît am făcut-o cu Cehoslovacia!" ● Căpitanul echipei mexicane, Pena, convins de marea șansă a... gazdelor! ● Un meci decisiv pentru doctorul Boșkov și elevii săi ● R.F.G., cu Seeler și Müller, dar fără Hottges ● Ramsey tace chitic!

Două dintre marile vedete braziliene, „regele" Pele și vicecanul Jairzinho (jos) primesc vizita celebrului cîntăreț-pop, Wilson Simonal. Pelé pare fericit, Pelé ride, la cîteva ore după meciul cu Cehoslovacia... Va ride, oare, și astă-seară, după întîlnirea cu „jandarmul" Stiles ?!

În cea de a patra zi „plină" a sa — dacă nu punem la socoteală vernisajul U.R.S.S — Mexic — El Mundialul găzduiește astăzi alte patru partide, mai mult sau mai puțin decisive, dar în orice caz dominate de întîlnirea-titan — cum o numesc ziarele mexicane — dintre reprezentativele Angliei și Braziliei, spectacol pe care întregul univers fotbalistic îl așteaptă, credem, cu o justificată impacientă.

★

La Ciudad de Mexico, după drawul de debut, gazdele întîlnesc formația El Salvadorului, într-un meci în care — practic — elevii lui Raul Cardenas au toate șansele să-și apropie victoria.

După toate probabilitățile, antrenorul mexican va proceda la două modificări, menite să impulsioneze linia de atac prin introducerea „veteranilor" Borja și Padilla.

Și pentru că tot sîntem la mexicani, permiteți-ne să citãm declarația căpitanului echipei, Pena, declarație care a stîrnit o veritabilă senzație aici, în cercurile gazetarilor: **„Am încredere că Mexicul va ciștiga Cupa „Jules Rimet"!".**

Ne îndoim că gazdele vor reuși această performanță, dar

(Continuare în pag. a 3-a)

AGENDA C.M.

GRUPA A (Mexico) : Mexic — El Salvador (ora 12 — ora locală, 20 — ora României).
GRUPA B (Toluca) : Israel — Suedia (ora 12 — ora locală, 20 — ora României).
GRUPA C (Guadalajara) : Anglia — Brazilia (ora 12, ora locală, 20 — ora României).
GRUPA D (Leon) : Bulgaria — R.F.G. (ora 12 — ora locală, 20 — ora României).

GUADALAJARA — IUNIE '70!

Cînd am sosit la Guadalajara purtam cu noi impresii culese fugitiv din drum. Văzusem zeci de fotografii multicolore, reproduse în reviste și în prospectele turistice, ascultasem în avioane sau prin holurile marilor aeroporturi ore întregi, fără să ne plictisim, încîntătoarele melodii mexicane, pe care celebrii „mariachis" știu să le interpreteze cu atîta artă. Eram — cel puțin așa credeam — acomodați cu această atmosferă, tipică platourilor aztece unde totul înseamnă parcă ritm și culoare. Ne-am înșelat, însă...

Viața trepidantă a acestui mare oraș, cu contrastele ei izbitoare, cu o activitate tumultuoase ale cărei ore de vîrf nu țin seama de zi sau de noapte, amplificată pînă la proporții neobișnuite de „El Mundial '70" ne-a răvășit pur și simplu. Orice european sosit pe aceste meleaguri, în zilele premergătoare primelor meciuri, a simțit acest șoc. Pentru a vă face o imagine despre ceea ce înseamnă fotbal aci la Guadalajara și ce limite a atins pasiunea pentru dansul pe gazon al balonului pestriț este suficient să spunem că, la fel ca peste tot în Mexic, și în statul Jalisco campania electorală capătă accente tot mai vii de oarece ziua scrutinului (5 iulie) se apropie vertiginos. În ciuda acestui lucru, „El Mundial" a captat întreaga atenție a opiniei publice, cîștigînd detașat infernala cursă a publicității. Pe toate străzile principale, în marile piețe ale orașului, pe clădirile publice ce-și înalță silueta zveltă spre cerul albastru, în

vitrinele marilor (dar și micilor...) magazine sînt expuse drapelele țărilor participante la turneul final, mesaje de salut și încurajări la adresa acestora. O cantitate impresionantă de bunuri de larg consum și de alte produse confecționate special în acest scop poartă emblema campionatului

(Continuare în pag. a 3-a)

Corespondențe prin telex de la trimișii noștri speciali Constantin FIRANESCU și Gheorghe NICOLAESCU

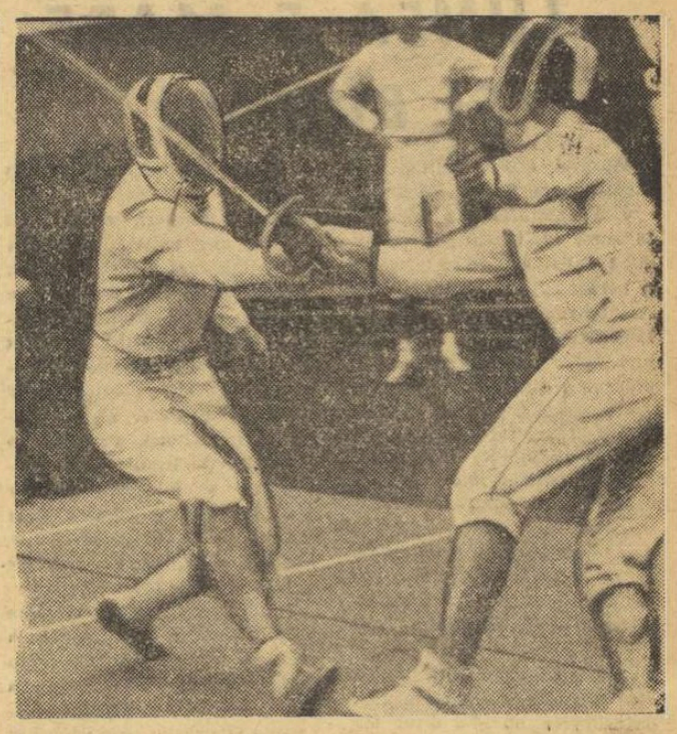

Vintilă (în stînga) — în asaltul cu italianul Montano
Foto: V. BAGEAC

Patrulaterul de sabie de la Floreasca

ROMÂNIA A PE LOCUL I!

Într-o mare măsură, optimismul prof. N. Nicolau, antrenorul coordonator al lotului național de sabie a fost îndreptățit. **Echipa primă a României a luat un start excelent la concursul patrulater de la Floreasca.** Mai întîi ea a întrecut destul de lejer formația secundă a țării cu scorul de 10—6.

După acest meci de încălzire **România A a tras în compania redutabilei echipe a Poloniei,** aspirantă la locul 2 în competiție. **A fost un meci mare, de înaltă factură tehnică, cu multe situații incerte în prima și ultima manșă și, încheiat cu o frumoasă și meritată victorie a tricolorilor la 7 tușe diferență.** După cum am subliniat, manșa I a fost extrem de echilibrată (2—2), ambele echipe rezumîndu-se la asalturi de studiu.

Manșa a II-a au deschis-o Irimiciuc și Czernicki. Sabrerul nostru, impetuos cum îl știm, a avut permanent inițiativa. Dar, prea sigur de succes, s-a lăsat deseori descoperit, astfel că avea să cîștige doar la limită. În continuare C. Nicolae s-a întîlnit cu Zakrzewski. Surprinzător, reprezentantul nostru nu și-a găsit în nici o clipă ritmul scorul ajungînd la un moment dat 0—4. Se părea că totul se va sfîrși printr-un eșec categoric. Da, nu! C. Nicolae a avut în extremis resursele necesare pentru a-egala și — în aplauzele generale — pentru a cîștiga acest dramatic asalt.

Tiberiu STAMA

(Continuare în pag. a 4-a)

ORA 2 NOAPTEA LA BUCUREȘTI!

ROMÂNIA — CEHOSLOVACIA 2-1 (0-1)

Jucînd ofensiv, reprezentativa noastră a obținut o victorie de prestigiu

Foarte tîrziu, după miezul nopții, s-au încheiat cele 4 jocuri programate în „runda" din 6 iunie.

ROMÂNIA — CEHOSLOVACIA 2—1 (0—1).

(Grupa C — Guadalajara).

Au marcat: Petras (min. 3), Neagu (min. 50), Dumitrache (min. 78).

Partida a fost, în general, dominată de fotbaliștii români, care practicînd de această dată un joc rapid, cu evidente preocupări ofensive, nu au abandonat ideia victoriei, chiar dacă începutul întîlnirii nu le-a fost favorabil. Astfel, după 3 minute de joc, la o ezitare a apărării române, Petras, același care a deschis scorul și în partida Brazilia — Cehoslovacia, a înscris din apropiere. După primirea acestui gol, fotbaliștii români au trecut la atac, creîndu-și cîteva situații de gol, dar Dumitrache (min. 18) și, imediat, Dembrovschi au ratat posibilitatea egalării.

În ultimele 45 de minute jocul a devenit și mai rapid, ritmul fiind impus de selecționata română. La capătul unei frumoase combinații Neagu a reușit egalarea (min. 50). Atacurile jucătorilor români au fost în continuare tot mai insistente și ca urmare a acestui lucru în min. 78 Dumitrache aduce victoria echipei române, transformînd o lovitură de la 11 m. Pînă la sfîrșitul partidei fotbaliștii noștri domină, dar selecționata Cehoslovaciei realizează cîteva contraatacuri ratate de F. Vesely și Jurkanin.

Arbitri: **Diego De Leo (Mexic) la centru, Loraux (Belgia) și Emzberger (Ungaria) la linie.**

Celelalte rezultate:

U.R.S.S. — BELGIA 4—1 (1—0).

(Grupa A — Mexico).

ITALIA — URUGUAY 0—0.

(Grupa B — Puebla).

PERU — MAROC 3—0 (0—0).

(Grupa D — Leon).

(În numărul de mîine — cronicile și comentariile meciurilor relatate de trimișii noștri speciali în Mexic).

Ieri, în divizia de atletism, un nou record republican, pe 100 m.

MARIANA GOTH — 11,5!

Confirmînd forma bună arătată în concursurile de început de sezon, Mariana Goth a stabilit ieri un nou record republican la 100 m alergînd 11,5 s în condițiile unui vînt favorabil de 1 m/s. Un rezultat valoros a obținut și Viorica Viscopoleanu la săritura în lungime. În continuă ascensiune de formă, recordmana mondială a probei a realizat ieri 6,44 m.

După prima zi de întreceri, rezultatele în întîlnirile pe echipe sînt următoarele: Metalul-Brașov 50—75 (f 25—17); Metalul-Rapid 41—60 (f 20—20); Rapid-Brașov 62—59 (f 24—16); Steaua-S.S.A. 73—56 (f 16—23); Steaua-Cluj 59—62 (f 12—24); S.S.A.-Cluj 70—70 (f 20—23).

Vladimir MORARU

(Continuare în pag. a 4-a)

IMPOSIBILUL NU EXISTĂ

Am văzut filmul francez și am citit recent cartea cople-șitoare a lui Maurice Herzog „Cucerirea Annapurnei" (8057 m). Am parcurs, cu emoție și respect, paginile aventurii adevărate a lui Chris Chicester, acest exemplu bizar și splendid de temeritate virstnică și solitară L-am însoțit, la plecare, pe nebunul înțelept Thor Heyerdahl, la a treia lui cutezanță, cu pluta de papirus RA II, în Atlantic. Am petrecut clipe frămîntate și am urmărit, cu bătăi în plus de inimă, întoarcerea de pe traiectoria Lunii a astronauților americani. De fiecare dată, totul părea imposibil, dar inteligența și voința omenească au făcut posibil ceea ce părea de neînvins.

Ultimele recorduri mondiale la haltere, depășirea granitelor psihologice și fiziologice care ieri păreau de netrecut (600 kg la cele trei stiluri) ne-au demonstrat încă o dată (pentru a cîta oară?) că nu există limite care nu pot fi, omenește, depășite.

Întrebată de ziariști la Budapesta cît crede că se va sări în viitor la săritura în înălțime femei, recordmana lumii Iolanda Balaș a răspuns fără să ezite „2 metri !" și a indicat patru, cinci eventuale performere.

A fost posibil — deși eu nu cred — ca Bobby Moore să fure o brățară de aur, cu diamante, în Columbia, chiar în ajunul începerii corridelor fotbalistice ale campionatului mondial. Dar cîte încă nu au fost și nu sînt posibile. Raliuri de 26 000 de km, prin 25 de țări, la plecare cu peste 90 de echipaje și numai 20 la sosire (raliul automobilistic Londra — Mexic)! Victorii consecutive ale echipei noastre feminine de volei. Iugoslavia, eternă pretendentă, în sfîrșit campioană mondială de baschet. 3—1 la tenis, chiar dacă a fost amical, cu cîștigătorii Cupei Davis, pe zgură, la București. Un 5,05 românesc la prăjină (peste o mie de puncte după tabela internațională) și un 10,3 la suta de metri bărbați, deocamdată cu ceva vînt din spate. Și aproape 2 000 de concurenți la maratonul de la Boston! Cum a fost posibil recitalul mondial (8.417 puncte) al decatlonistului profesor de istorie și engleză Bill Toomey? Dar ce nu este posibil pe acest vast pămînt al planetei noastre, în spațiile interplanetare și, încă, în necunoscutele galaxii.

Poate, chiar să găsim ființe raționale pe alte planete, pasionați ca și noi de sport, cu recorduri și performanțe negravitaționale, cu spectatori frenetici și cu... pronosport.

Imposibilul nu există. Sportul a dovedit-o de atîtea ori, încît n-avem nici un motiv să credem că nu poate fi așa...

Virgil LUDU

CIOCÂLTEA ALĂTURI DE SPASSKI, FISCHER, LARSEN, NAJDORF etc. ÎN TURNEUL DE LA CARACAS

După cum am anunțat, între 19 iunie și 8 iulie se va desfășura la Caracas, în Venezuela, un mare turneu internațional de șah, la care va lua parte și reprezentantul nostru, maestrul internațional Victor Ciocâltea.

Organizatorii fac eforturi pentru a aduna în competiție elita mondială a șahului. Au fost invitați: campionul lumii, Boris Spasski, Bobby Fischer, Bent Larsen, Miguel Najdorf, Lajos Portisch, J. Donner, Alberic O'Kelly, copilul minune al șahului brazilian, Mecking și alții.

FINALA DE AEROMODELE CAPTIVE, LA 16-19 IULIE

Federația română de modelism a amînat desfășurarea fazei finale a campionatului național de aeromodele captive, pentru data de 16—19 iulie 1970. Întrecerea va avea loc la București.

Azi, start în internaționalele de tir ale României

CEA MAI MARE COMPETIȚIE PREMONDIALĂ

● TRĂGĂTORI CELEBRI PE STANDURI ● ROMÂNII PRINTRE FAVORIȚI ● LA TUNARI SÎNT PREZENȚE ȘI PERSONALITĂȚI DIN LUMEA TIRULUI

O dată puse la punct ultimele amănunte organizatorice și cu sosirea tuturor concurenților de peste hotare, competițiile internaționale de la Tunari pot să înceapă. Indiscutabil, este vorba de cele mai importante întreceri de tir care s-au disputat vreodată la noi, testul de cea mai mare însemnătate în acest an al mondialelor (la toate probele) și europenelor (la talere și skeet). Nicicînd un concurs internațional de tir nu s-a bucurat de asemenea participare numeroasă și valoroasă: 400 de trăgători din 19 țări, pe lista de înscrieri figurînd nume sonore din lumea tirului mondial.

În susținerea afirmației este suficient să aruncăm o privire pe tabelele probelor zilei inaugurale, cea de astăzi.

PROGRAMUL ZILEI INAUGURALE

ORA 8.30: festivitatea de deschidere.
ORA 9.30: armă liberă calibru redus 60 f culcat bărbați și pistol viteză 60 f (ambele manșe) — internaționale și „Cupa țărilor latine și Greciei"; armă cu aer comprimat 60 f picioare, femei — internaționale.
ORA 12: armă cu aer comprimat 60 f picioare, bărbați, — internaționale.

La **armă liberă calibru redus 60 f culcat bărbați,** întrecerile sînt onorate de prezența campionului și recordmanului olimpic, cehoslovacul Jan Kurka, de campionul european și corecordman olimpic, Peter Gorewski (R. D. Germană), de românul Nicolae Rotaru (locul 4 la J.O.), Francois Lafortune (Belgia) — locul 10 la J.O. și campionatele mondiale Tamaș, Caban, Vasilescu — componenți împreună cu Rotaru ai reprezentativei țării, deținătoare a recordului lumii.

Și una dintre cele mai spectaculoase probe, pistolul viteză, reunește la start nume celebre: campionul și recordmanul mondial, Virgil Atanasiu, medaliatul cu argint de la J.O. și europene.

C. COMARNISCHI

(Continuare în pag. a 4-a)

PETER GOREWSKI (R.D.G.).
Campion european la 60 focuri, poziția culcat
Foto: Aurel NEAGU

ÎN GIULEȘTI

UN MECI ATRACTIV, RAPID — STEAUA

Azi, pe stadionul Giulești, de la ora 10,15, are loc un meci amical deosebit de atractiv, Rapid — Steaua. În deschidere (ora 3,30) se vor întîlni formațiile de tineret.

CUVÎNTUL DE ORDINE: RECONSTRUCȚIA!

„LUMEA E MARE ȘI BUNĂ"!

Mureșul cîntat, Mureșul iubit... „Mureș, Mureș, apă lină..."

Cîtă amărăciune a adus el, în acest an, bătrîneților cetății Alba Iulia. Gît de nemilos a înghițit 162 de case a căror tencuială și cărămidă au fost luate ca nimica. Cîte eforturi de propășire a orașului a zădărnicit unda lui hulpavă. Acum, după o năpastă pe care locuitorii acestei așezări secuiare nu au mai cunoscut-o, ferestrele caselor ude pînă la brîu (pînă la tavan unele), stau deschise larg, dar neprimitor. Am intrat în curțile oamenilor ca să le simt necazul. Dar am văzut cum ei zîmbesc încrezători, am auzit cuvinte din care răzbate hotărîrea de a ajunge cît mai repede la situația anterioară nenorocirii. Nici o clipă deznădejdea nu și-a făcut loc în zona de jos a orașului. Este și firesc, cînd, la chemarea partidului, o țară întreagă și-a întins brațele spre cei necăjiți. Simion Popa, de la Consiliul municipal, arăta că ajutorul sosit din țară este atît de mare încît se pot da și cîte 2—3 rînduri de haine sinistraților. „Avem de toate! Iată cuvintele cetățencei Ana Bucerzan, cuvinte care nu mai au nevoie de completări. Putem doar adăuga că cei loviți de nenorocire au primit tichete de alimente gratuit, corturi sosite din străinătate, medicamente. În holul telefoanelor — unde scriu aceste rînduri — se aude dintr-o cabină o voce de femeie. Emoționată, obosită de bătrînețe, dar bucuroasă. „Am primit dragu' mamei, de toate. Da, și medicamente gratuit, pentru boala mea veche". Bătrînica plînge. „De unde or fi știut că eu am nevoie de medicamente? Lumea e mare și bună, dragu' mamei!"

Și acum cîteva vorbe despre copii. Îmi erau dragi copiii, dar acum îmi sînt și mai dragi, căci tare multe lucruri de ispravă au făcut. Prin magazine, curățat articolele degradate, spălat geamuri și dușumele, cărat mîlul, și... învățat ca și înainte. Ropețile, purtate pe umerii lor firavi, mi s-au părut prea grele, încă nepotrivite pentru mîinile lor mici. Să-i fi văzut ce mîndri treceau pe străzi, în salopete și cizme de cauciuc, cu lopeți și cazmale! Ce buni sînt copiii noștri!

Despre militari, ce să mai vorbim, căci toată suflarea știe ce forță uriașă a binelui a fost Armata Țării. Sînt tot așa cum îi știm: voioși, glumeți cu fetele, viteji și hasnici. Peste tot au ajutat cu o tragere de inimă în fața căreia oricine este dator să se plece. Ei, împreună cu muncitorii, au făcut ca o fabrică de încălțăminte „Ardeleana" și Întreprinderea de morărit să-și oprească doar pentru puțin timp producția, ca, de altfel, toate unitățile economice din oraș.

Multă lume vorbește despre Viorel Bimbea — muncitor la atelierul de zonă C.F.R. — ea despre un erou. Multă lume a simțit omenia fără margini a acestuia. Oboseala serviciului și necazul de a fi el însuși sinistrat, nu-l împiedică să ajute pretutindeni.

De la CJEFS am aflat că stadionul orașului a scăpat de inundații, popicăria a fost refăcută, terenul de volei din parcul orașului este în curs de reconstrucție. Sportivii din Alba Iulia s-au arătat foarte buni la treabă.

În încheiere, trebuie spus că în scurtă vreme, oamenii rămași fără case vor avea apartamente la bloc sau case noi — după preferință. Toate acestea le vor primi gratuit.

Într-adevăr, ce mare și ce bună este lumea...

Dragoș UJENIUC

POLITEHNICA TIMIȘOARA — PESTE 80 000 LEI

Din contribuția clubului studențesc timișorean se vor realiza pînă la sfîrșitul anului peste 80 000 lei în favoarea populației lovite de calamități. Suma se va aduna din donațiile sportivilor (7 500), salariaților clubului (9 500), competiții (30 000) etc.

I. GHIDEL
Secretarul Clubului Politehnica Timișoara

ACȚIUNI ENERGICE LA TG. MUREȘ

Corespondentul nostru IOAN PAUȘ transmite telegrafic din Tg. Mureș:

● Sala de atletism a clubului sportiv Mureșul, grav avariată de inundații, a fost dată în funcțiune;

● A fost terminată curățirea terenurilor de handbal și baschet din parcul „23 August".

● Se poate juca pe șase terenuri de tenis;

● Strandul Salcîmilor a fost eliberat de mîl și se lucrează la repararea cabinelor.

● În stadiu avansat sînt lucrările de restaurare a stadionului „23 August".

SERBARE CULTURAL — SPORTIVĂ

Clubul sportiv Constructorul, din Sectorul 5, organizează duminică 7 iunie, la baza sa din sos. Olteniței nr. 19, o serbare cultural-sportivă ale cărei încasări vor fi donate pentru ajutorarea județelor sinistrate.

Publicului i se oferă un program foarte atractiv, din care spicuim.

— DEMONSTRAȚII DE ATLETISM, HANDBAL, VOLEI, BOX.

— MECIURI DE FOTBAL ÎNTRE ECHIPE FEMININE, DE OLD-BOYS ȘI COPII.

— JOCURI DISTRACTIVE.

— DANSURI POPULARE, SOLIȘTI ȘI ORCHESTRE DE MUZICĂ POPULARĂ ȘI UȘOARĂ.

Serbarea are loc între orele 8—20.

ÎN JUDEȚUL PRAHOVA — 65 000 LEI DE LA COMPETIȚII

În orașele județului Prahova au loc în aceste zile numeroase competiții, organizate în folosul sinistraților. Pînă acum s-au întrecut echipele de fotbal Petrolul și Prahova din Ploiești, Carpați Sinaia, Petrolistul Boldești, Caraimanul Bușteni și U.R.A. Cîmpina. Recent, s-a desfășurat la Ploiești un interesant turneu de handbal, cu participarea formațiilor feminine Spartac — nou promovată în divizia B — și Spicul, precum și a echipelor de băieți Spicul și Flacăra. O serie de pugiliștii din Ploiești (C.S. Petrolul, Rafinorul și Voința), Cîmpina (Energia) și Plopeni (Metalul) au participat la trei reuniuni. Adepții balonului rotund au susținut și ele un meci la Buzău: Selecționata Ploiești — Selecționata Iași 1—1.

De la aceste competiții s-a încasat suma de 65 000 lei care a fost depusă în „Contul 2000".

M. BEDROSIAN-coresp.

AZI, SE VA CUNOAȘTE CÎȘTIGĂTOAREA „CUPEI ROMÂNIEI" LA OINĂ

MANGALIA, 6 (prin telefon). Cele 4 favorite ale „Cupei României", Biruința Gherăești, Dinamo București, Avîntul Curcani și Avîntul Frasin, pe care sorții le-au situat în aceeași grupă a preliminariilor au confirmat pînă acum așteptările. Ele au avut comportări ce au demonstrat o dată în plus frumusețea oinei.

Turul eliminatoriilor a evidențiat, însă, în principal, echipa din Gherăești, care, bine pregătită și-a învins toți adversarii reușind în compania dinamoviștilor cel mai echilibrat meci: 14—13. În retur formația antrenorului Ion Popescu-Buftea, Dinamo București, jucînd excepțional, a învins succesiv pe Avîntul Curcani cu 25—7, Biruința Gherăești cu 20—11 și Avîntul Frasin cu 19—11.

În cealaltă serie, pentru C.P.B. meciurile au avut mai mult un caracter de pregătire, fapt ce a permis antrenorului Alex. Rafailescu să încerce mai multe formule de echipă.

CLASAMENTELE PRELIMINARIILOR: **seria I:** 1. Dinamo 10 p, 2. Biruința Gherăești 10 p — punctaj mai slab — 3. Avîntul Frasin 4 p, 4. Avîntul Curcani 0 p. **Seria a II-a:** 1. C.P.B. 15 p, 2. Viața nouă Olteni 12 p, 3. Drum nou Boureni 5 p, 4. Torpedo Zărnești 4 p, 5. Tricolorul Baia Mare 4 p.

Turneul final se va încheia duminică dimineața.

Ir. IOANIȚESCU

sportul magazin sportul magazin

MEDIAȘI... inocenți...

Cu destul ani în urmă — aveam pe vremea aceea optsprezece sau nouăsprezece ani — ne-a prins înserarea, pe mine și pe un prieten, într-un mic sat de oieri din Vrancea. Parcă văd satul și acum: o uliță povîrnită, puține case scunde de lemn cu coperișuri de șindrilă înverzită, o bisericuță ruinată sub cerul adînc, plin de lăstuni pregătiți pentru marea lor călătorie spre sud, și coama împădurită a muntelui. Dintr-o ogradă se auzeau strigăte și chiuituri. Ne-am dus acolo. Un brad sta înfipt în poarta cu bolți, împodobit cu panglici, mere și poleială de staniol. În ogradă jucau fete și băieți, le cînta din fluier un om înalt, osos, rezemat de unul din pălimarii ciopliți cu cuțitul ai cerdacului. Nimeni nu s-a uitat la noi. O masă cu plăcinte, vărzări, țuică și colaci, era așternută pe cerdac. O bătrînică ne-a întins fără o vorbă niște plăcinte și un pahar cu țuică.

— Hai să vedem mireasa, mi-a spus prietenul meu, azi o simplă și aproape șterșă amintire, printre atîtea alte șterse sau vii amintiri ale subsemnatului: numele și viața lui abia-începută le-a risipit necruțător războiul. (A căzut într-o noapte pe front, în liniile inamice, arzînd împreună cu avionul cuprins de flăcări).

Am intrat în casă, dar acolo n-am găsit nici o mireasă: în mijlocul odăii albe, se afla un moșneag întins pe o năsălie. Cîteva bocitoare în negru se legănau cu mîinile la gură, la capul mortului. Așezați pe scăunelele scobite în trunchiuri de copac, alți cîțiva bătrîni, în straie de sărbătoare, stau nemișcați, cu cușmele creț de miel puse lîngă picioare. Pe burta mortului, o cană de lut, plină cu țuică. Bătrînii-și fîneau cănile în mîini. Cînd, și cînd, ciocneau cu cana mortului, sorbeau o înghițitură, lăsau apoi cănile tot pe burta mortului — rămînînd nemișcați, cu mîinile în poală, cu ochi în care nu citeai nimic: totul reintra în ritualul păgîn și firesc al acestui neam ce-și socoate morții eliberați de colivia amărăciunii trupești, totul venea atît de departe, de atît de foarte departe, încît te cuprindea un îndicibil fior.

De asemenea, cu destui ani în urmă, în toamna lui '44, tăiam valea Mureșului, în urmărirea nemților care se retrăgeau dincolo de Arad și Turnu, spre pustele Ungariei. Și-n ziua aceea rîndunelele brăzdau cerul, iar toamna își urma nepăsătoare legile-i darnice și implacabile. Într-un bordei de vie pe jumătate prăbușit, am găsit un om care în mijlocul urgiei cînta din cimpoi. Avea ochi albaștri și o față liniștită, de o liniște sigură și odihnitoare.

— De ce ai rămas aici? Nu ți-e frică?

— La ce mi-ar fi? Omu' nu moare decît o dată-n viață, domnule sublocotinent. Nici io n-o să mor de două ori. Că-i azi, că-i mîne, e același lucru.

Și a cîntat mai departe din cimpoi, privindu-mă cu ochii lui limpezi, liniștiți și albaștri.

Pe valea Ampoiului, am cunoscut prin '49 sau '50, un moț. Pierduse doi feciori pe front, nevasta îi murise pe un pat de spital, de inimă-rea. Rămăsese singur pe lume, doar el cu tristețele și meseria lui de ciubărar nomad. Cînd îți închina un deț de palincă fiartă de două ori, zîmbea sfios și-ți șoptea:

— Să dea Dumnezeu, dragă domnule și bine.

Într-o poiană cu margarete mari cît un stat de om din preajma schitului Pocrov, cale de o oră de la tulburătorul sălaș de odihnă moldavă a lui Sadoveanu, am stat multe nopți de vorbă cu un pădurean, cuibăriți în fînul proaspăt cosit de călugării schitului. În nopțile cu lună, ne uitam la căprioarele ce veneau să muște din trifoiul pus la umblători de prietenul meu cu piept și brațe de haiduc. Licurici i se prindeau în barbă — și foșnetul codrului de stejar, pocnetul ghindelor în cădere, mugetul stins al sălbăticiunilor trepădînd în juru-ne, încordarea neasemuită a neutatului, dragului meu Tomi, încleștat strîns de bot ca să nu latre, izul de sudoare și păr căpresc al companionului meu mă făceau să mă gîndesc la o antică veghe în adăstarea a-tot-cuprinzătorului și burlescului Pan, zeul veșnic hlizit și cu picioare de țap, solid mîncător de fragi, afine și zmeură... și poiana aceea mirosea a flori, a frunze și a buruieni, ude, și stelele clipeau, și sunau slab în liniște buciumele stînelor din preajmă. Și totul plutea în legendă, în tihnă, în vis.

...Va pluti iară, după ce sufletul miniat al apelor va reintra în liniștea lui firească, după ce zeul naturii va fugi în adîncul pădurilor lui devastate de puhoaiele dezlănțuite, înfricoșat, el însuși de urgia poruncită poate dintr-un capriciu, poate dintr-o supărare pe care noi, oamenii, n-o vom ști niciodată. Și atunci, din aburii zvîntării marelui diluviu, peste tot și toate se vor arăta din nou chipul senin al moșneagului din Vrancea, al cimpoiașului de pe valea Mureșului, al moțului, al pădureanului iubitor de căprioare, al buciumelor și al florilor, și ne va rămîne veșnic în amintire imaginea omului scăpat din ape cu o singură legătură de ceapă sub braț și două cutii de carton în care avea două cloște pe ouă, a bătrînului ce pleca din casa dărîmată, în sin cu singura-i avere rămasă: un cățeluș, a fetițelor ce veneau la București cu „niște ciocolăți, păpuși și pezmeți Eugenia", (două). Fiindcă toate acestea reprezintă sensurile noastre în mîile de ani de răbdare și înțelegere, în mîile de ani de urcușuri, coborîșuri, bucurii și deznădejdi inerente, în cei cinci sute de mii de ani de cînd, împreună cu ce ne-nconjoară: munți, ape și ceruri — chiar dacă acum sînt supărate pe noi și noi pe ele — ne-am înălțat fruntea la soarele acestui pămînt al nostru.

Al. STRUȚEANU

RĂSPUNDE Don Poștaș

GOST, REȘIȚA. **„În ultimul timp, se vorbește tot mai mult despre computere, creiere electronice și alte inovații miraculoase**

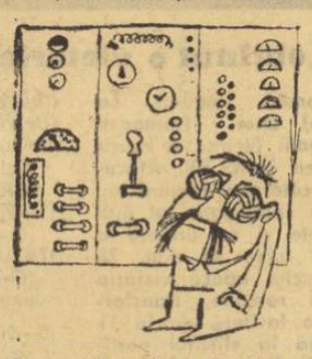

ale tehnicii moderne. În ziare, au apărut în repetate rînduri uncle rezultate comunicate de aceste mașini, după ce au pus față în față un boxer care încă se plimbă pe planeta noastră, cu unul care și-a mutat domiciliul, în paradis sau în iad. Și, curios, mortul îl bate pe cel viu. La fel, mașinile n-au mai așteptat ca Pele sau Riva să șuteze la poartă și ne-au informat cine va fi campioană mondială la fotbal. Cum sînt făcute calculele?" Să vă spun drept: nu știu! Presupun că se întocmesc fel de fel de fișe, cu victorii și înfrîngeri, cu coeficienți, computerele stabilind pe baza lor o ierarhie sau un pronostic. Dar, noi știm, din experiență, care e soarta pronosticurilor. Mai ales la fotbal!

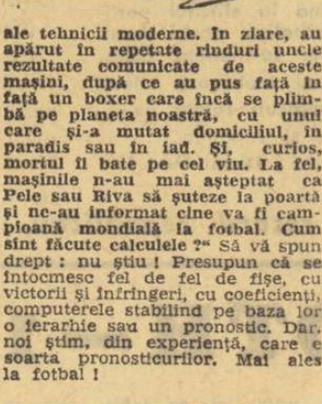

NELU BOBÎRNAC, MURFATLAR. Murfatlar? Vă invidiez! N-ați vrea să veniți dv. în București și să mă mut eu la Murfatlar? Măcar pentru o săptămînă! Pînă atunci, să vă dau datele cerute despre cei doi tenismani ai noștri, Ilie Năstase și Ion Țiriac. Primul, are 24 de ani. Cel de al doilea — 31 de ani.

ION SOFRONIE, I.C.H. POIANA. Așa este: Pîrcălab a făcut primii pași în fotbal la Tînărul dinamovist. De aici, el a plecat la Arad, la U.T.A., unde a jucat în prima formație. Din 1961 (toamna) a revenit la primul său club, Dinamo București.

GABRIEL POP. REȘIȚA. Englezilor le place să spună că boxul, în forma sa mai nouă, ar fi o „invenție" britanică. Cuvîntul „box", spun ei, este de origine englezească, provenind din verbul „to box", care înseamnă „a lovi cu pumnul". Boxul s-ar fi născut, după englezi, în anul 1719, la Londra, unde un anume Tom Figg (pe numele lui adevărat James Figg) și-a făcut apariția la un circ, provocînd la întrecere pe orice spectator dornic să se măsoare cu el în lupta cu pumnii. În muzeul sportiv din Roma există însă unele documente care contrazic afirmațiile englezilor. Astfel, unul dintre aceste documente arată că, în anul 1425, a avut loc la Veneția un turneu de box al gondolierilor, iar un alt manuscris vechi, datînd din anul 1650, vorbește despre regulile luptei cu pumnii, din acele vremuri.

DOREL ROMAN, TIMIȘOARA. **„Sînt un înflăcărat suporter al Politehnicii Timișoara și aș dori să-mi spuneți rezultatele următoarelor partide: 21 oct. 1956: Știința Timișoara — Energia Flacăra Ploiești; 24 noiembrie 1957: Știința Timișoara — Energia Steagul roșu Brașov".** Nu știm ce să credem! Vă amintiți datele cînd s-au disputat meciurile respective (poate că ne puteți spune, cu precizie și ora la care au început!), dar ați uitat rezultatul. Oricum, vă satisfac rugămintea: Știința Timișoara — Energia Flacăra Ploiești: 0—0; Știința Timișoara — Energia Steagul roșu Brașov (la debutul echipei brașovene în divizia A): 2—3.

IONEL STANGIU, CĂLĂRAȘI. Titus Ozon a jucat de 22 de ori în echipa națională. Să vă spun și în ce perioadă: 1952—1957.

GHEORGHE BATGROS, GIURGIU. Vreți să știți ce timbre trebuie puse pe o scrisoare adresată lui Pele, la Rio de Janeiro? La această întrebare putea să vă răspundă orice coleg de-al meu de la... P.T.T.R. Dacă vreți să trimiteți scrisoarea, cu avionul, 8,40 lei.

PASCU MARINESCU, CONSTANȚA. Și portarii pot executa o lovitură de la 11 metri (în urmă cu 35 de ani, Zombori, portarul Ripensiei, era un adevărat maestru în executarea loviturilor de pedeapsă). Este recomandabil însă ca înaintașii să nu se bizuie pe portari și în aceste ocazii, ci să se descurce singuri!

VLAD VOIȘTEANU, BUCUREȘTI. Aveți dreptate: acel dificil 2—1 cu care R.F. a Germaniei a învins Marocul nu se înscrie în rîndurile marilor surprize, fotbalul marocan marcînd o creștere evidentă. Noi am și pierdut în fața Marocului, cu 3—1, într-un meci disputat la Casablanca, în care am aliniat echipa: Voinescu — Popa, Ivan — Petru Emil, Nunweiller III, Koszka — Pîrcălab, Constantin, Manolache, Gherghell, Tătaru. (Au mai jucat: Sfetcu, Ion Ionescu și Selimesy).

Ilustrații: N. CLAUDIU

OMUL DE LA GUADALAJARA

Cei unsprezece de la Guadalajara sînt solii forței și tinereții balonului românesc. Cum oamenii cresc azi într-un ritm mult mai rapid decît cel de acum cincizeci de ani, nu le lipsește fotbaliștilor noștri nici maturitatea care permite încrederea în victorie și victoria însăși. De asta nu vreau să pun la îndoială convingerea entuziaștilor sportivi în biruința ce ne-ar putea aștepta. Regret doar că n-am aflat la timp de plecarea băieților spre Mexicul plin în acest anotimp de potopul rozelor purpurii și de vînturile mirosind a chiparoasă. Le-aș fi spus o poveste cu un om chiar de la Guadalajara, din împărăția Marelui Spirit al răbdării, unde are loc acum pasionanta întrecere pentru izbînda nu doar a picioarelor antrenate și a bronhiilor rezistente, cum își închipuie unii sceptici, ci a omului total din zilele noastre, care este tare fiindcă își folosește cu, deopotrivă eficiență facultățile naturale.

Povestea asta își are tîlcul ei, dacă ne gîndim că, așa cum se practică azi fotbalul, este destul de ușor să ajungi în stăpînirea mingii, dar e mult mai greu să te folosești de ea fără calmul și răbdarea înțelepciunii. Iar povestea omului acela de la Guadalajara, care poate că n-a văzut niciodată o minge, deși era indian de jumătate și este știut că indienii au cunoscut din timpuri străvechi jocul mingii, făcînd din el chiar un ritual al simbolului puterii, este povestea biruinței prin calm și răbdare. Era ofițer în Armata guvernamentală, acum multe decenii, dar văzînd apriga oprimare a poporului din rîndurile căruia se ridicase, și-a părăsit unitatea și uniforma, alăturîndu-se rebelilor. Aceștia i-au spus, cu toată

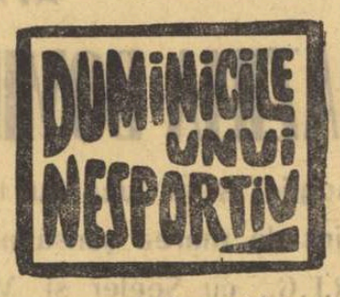

renunțarea lui la gradul avut, „el capitan". El a primit titlul de la ai săi ca pe un dar și a încercat să fie demn de el, luptînd în încercări sîngeroase cu asupritorii și băgînd spaima în unitățile trupelor regulate. Pînă cînd, într-o luptă inegală, a căzut în mîinile celor pe care îi părăsise din lehamitea sa de cruzime. Nu era timp de tribunale și nici loc pentru închisori, astfel că omul nostru din Guadalajara a fost osîndit pe loc la împușcare. Însă mexicanilor le place jocul de-a cavalerismul, moștenit de la conchistadorii, care numai cavalerește nu s-au purtat la sosirea lor în Americi. Așa că i-au făcut condamnatului hatîrul împlinirii unei ultime dorințe.

Cei de la Guadalajara iubesc culorile tari, alcoolurile tari, emoțiile tari. Chiar în ceasul de pe urmă! Osînditul însă n-a cerut decît îngăduința de a mai fuma, înainte de apropiata lui mare călătorie, domol și fără nici o pripeală, o țigară. Știa el, probabil, ceva, fiindcă a aprins-o pe îndelete, cu voluptatea celor ce-și iau rămas bun de la o patimă delectabilă; a aprins-o pe îndelete și a tras primul fum cu încetineala plimbării unui melc sclerotic; între primul și al doilea fum a făcut o pauză atît de lungă, încît călăii săi prezumtivi au prins să clipească iritați din pleoape; pauza dintre al doilea și al treilea fum a fost cel puțin încă o dată așa de lungă ca aceea precedentă. Și, tot așa, încît țigara, care nu era nici mare, nici mai groasă de cum sînt țigările obișnuite, a durat o oră, și încă tot nu se isprăvise. Adică a durat exact atîta cît rebelii să aibă răgazul de a se regrupa și de a-l elibera pe îndrăgitul lor „el capitan" din ananghia în care se afla.

Omul de la Guadalajara a învins, astfel, prin calm și răbdare. Prin calmul și răbdarea, care dacă vor funcționa cum se cuvine, adăugate năvalnicei tinereți a alesei noastre și jocului ei armonios, sprinten, inteligent, vor ridica, probabil, valuri de urale în (sînt modest din fire) sutele de mii de entuziaști ai fotbalului românesc.

George SBÂRCEA

RECENZII

VĂ RECOMANDĂM UN „CAIET"

În domeniul aspru, arid și atît de pretențios al cercetării științifice dedicate problematicii educației fizice și sportului, trebuie consemnată din nou contribuția activă și creatoare pe care o aduce Centrul metodologic de studii și documentare al Consiliului județean pentru educație fizică și sport Timiș.

Cu o perseverență și rigurozitate specific bănățeană, învățați din copilărie, de acasă, să ia lucrurile în serios, oamenii care s-au angajat să piloteze destinele Centrului nu fac lucru de mîntuială.

Consfătuirile metodico-științifice organizate anual de centrul timișorean au căpătat notorietate, se bucură de reputația unor reuniuni cu înaltă ținută științifică.

Principalele critici care s-au adus și se aduc — în general — acestei sfere de activitate, privesc caracterul abstract, pur teoretic, al temelor abordate, se referă la faptul că cercetarea științifică ar cobori prea încet scara care duce din laborator și amfiteatru pe stadion, în club, în asociație, în viață.

Este absolut real! Dar, spre a respecta integral adevărul, trebuie să spunem că foarte mulți antrenori, profesori, instructori, tehnicieni și activiști ai mișcării sportive ignorează rezultatele cercetării științifice, teoria modernă, nu le studiază și — bineînțeles — nu le cunosc, continuă în activitatea lor practici de rutină care-i scutesc de efortul atît de incomod al gîndirii.

Materialele documentare difuzate se prăfuiesc între scoarțe nedeschise, deși foarte

adesea ele conțin idei noi, interesante, roadele unor cercetări minuțioase, concluzii statistice revelatoare.

La redacție ne-a parvenit cu cîteva zile în urmă un „CAIET DOCUMENTAR" care cuprinde lucrările prezentate la Consfătuirea metodico-științifică organizată, anul trecut, la Lugoj, de către C.M.S.D.-Timiș. Sînt reproduse în ea 21 de comunicări și referate abordînd două teme majore în concepția actuală despre educație fizică și sport:

1. ORGANIZAREA RECREAȚIEI CREATIVĂ A TIMPULUI LIBER;

2. EDUCAȚIA FIZICĂ ÎN ÎNVĂȚĂMÎNT.

Într-un volum de aproape 200 de pagini, colectivul timișorean, cu colaborarea cîtorva cercetători din țară, oferă un material vast și interesant, cu mari aplicații practice.

Dar, pentru a fi transpus în viață el trebuie studiat. Recomandăm cu căldură acest „Caiet", nutrind speranța că el nu va avea, ca multe altele, trista soartă a colbului...

Valeriu CHIOSE

Cartea sportivă românească, peste hotare

„MEDICINA DE LA CULTURA FISICA"

O surpriză extrem de plăcută. Avem în față un volum elegant, un tom de peste 600 de pagini, care ne-ar fi atras oricum atenția, prin titulatura lui: „MEDICINA DE LA CULTURA FISICA". Dar privirile ni s-au oprit mai mult asupra acestei cărți în limba spaniolă tipărită în Mexic, cînd am întîlnit și numele coordonatorului operei: Dr. Fl. C. Ulmeanu.

Iată, așadar, o nouă dovadă a prestigiului pe care și l-a cîștigat peste hotare mișcarea noastră sportivă, mulți dintre cei care activează în acest domeniu. După nenumărate afirmări în arena mondială ale reprezentanților României, în aproape toate sporturile, în străinătate a început să se manifeste tot mai mult interes pentru metodele folosite de specialiștii români în procesul de instruire sportivă, pentru vederile lor în acest domeniu, pentru tot ceea ce întreprind aceștia pe drumul realizării unei pregătiri optime a vîrfurilor sportive. Și, după ce o serie de antrenori din diferite sporturi au fost solicitați, pentru perioade mai lungi sau mai scurte, să pregătească loturile naționale sau echipele de club din alte țări, a venit rîndul cărților de specialitate, scrise de oameni de știință și tehnicieni români, să fie cerute în străinătate, ceea ce, firește, nu poate constitui pentru noi decît un motiv de satisfacție. Și, de ce n-am spune-o, chiar de mîndrie.

„MEDICINA DE LA CULTURA FISICA", apărută în versiune spaniolă în editura „Pax" este ultima mărturie a acestei prețuiri. Cum arătam, este un volum de mari proporții, care înfățișează nu numai experiența și ideile dr. Florian C. Ulmeanu, ci și pe acelea ale altor oameni de știință și specialiști români — academicienii Șt. Milcu, dr. I. Țurai și dr. E. Crăciun, dr. C. Obrascu, dr. N. Zega, dr. V. Nicolau, dr. V. Iliescu, dr. G. Cherebețiu, dr. A. Chavezi, chimistul Gh. Haralambie — dr. Fl. C. Ulmeanu fiind prezentat ca redactorul responsabil al acestui volum, coordonatorul lui, cel care a strîns și a selectat tot ce a fost mai important în concepțiile românești, ale sale și ale altora, despre medicina culturii fizice.

De fapt, este vorba de ediția a II-a a acestui volum, solicitat de editura respectivă, ca urmare a interesului de care s-a bucurat prima ediție și, așa cum arată dr. Florian C. Ulmeanu în prefață, (în „prolog") pentru a reflecta **„los progresos realizados en este intervalo de tiempo en nuestro país y en el extranjero".**

J. B.

Lupta pentru titlul mondial este în plină desfășurare.

Meciurile pe care le va susține echipa României și multe alte interesante întîlniri, transmise în direct sau din înregistrări, le puteți viziona la dv. acasă, prin intermediul televizorului VENUS.

Astfel veți putea urmări:

— Duminică 7 iunie, la ora 16.30 — România — Cehoslovacia, înregistrare;

— Duminică 7 iunie, la ora 19.50 — Anglia — Brazilia, în direct;

— Joi 11 iunie, la ora 16.50 — România — Brazilia, înregistrare;

— Duminică 14 iunie, la ora 19.50 — un meci din cadrul sferturilor de finală, în direct;

— Miercuri 17 iunie, la ora 23.50 — prima semifinală, în direct;

— Joi 18 iunie, la ora 16.50 — a doua semifinală, înregistrare;

— Sîmbătă 20 iunie, la ora 23.50 — meciul pentru locul 3—4, în direct;

— Duminică 21 iunie, la ora 19.50 — meciul final, în direct.

Răspunsul la această întrebare pe ecranul televizorului

VENUS

Vizionare și audiție excelente.

Prețul 3400 lei. Se poate cumpăra și cu plata în 12 pînă la 18 rate lunare, cu un aconto între 510—680 lei.

GUADALAJARA — IUNIE '70! interviuri, declarații...

Baschet-divertisment pentru Dumitrache, Sătmăreanu și Dumitru... Și dacă Dumitrache reușește să trimită mingea în micuțul coș de baschet, de ce n-ar reuși s-o facă și în... poarta lui Viktor? Să sperăm, zău așa, să sperăm...

(Urmare din pag. 1)

mondial și sînt oferite la tot pasul. În cîteva minute, de plidă, te poți îmbrăca... „El Mundial", arborînd o pălărie tipic mexicană (nu sombrero!), o cămașă sau un veston, toate purtînd o emblemă, un ecuson sau altceva care amintește despre marea confruntare fotbalistică, ce a cotropit pur și simplu viața acestui oraș, înecat într-o luxuriantă vegetație.

O notă de atracție, în plus, o conferă Guadalajarei, în aceste zile calde, marele aflux de turiști. Aceștia au venit să vadă fotbal și nu trăiesc decît pentru fotbal. Mai ales brazilienii. Ei formează grupul cel mai numeros (după cele mai autorizate surse, peste 10.000!) și au adus cu ei maniera de comportare a celebrilor suporteri „cariocas". Încurajați și de simpatia pe care le-o manifestă mexicanii, suporterii sosiți din Rio de Paneiro, Sao Paulo sau Belo Horizonte sînt în permanență un spectacol antrenant și, mai ales, zgomotos. Ei au închiriat mașini, cu care parcurg largile „paseo" ale Guadalajarei. Pe aceste mașini au înălțat drapelul brazilian, steagurile diferitelor echipe de club din marile orașe, pancarte, alcătuind un cortegiu carnavalesc atunci cînd străbat străzile pînă noaptea tîrziu folosind cu exagerare claxoanele sau strigînd mereu ore întregi: „Brasil! Brasil!" Este un spectacol uimitor care atinge punctele culminante în zilele de joc, cînd tribunele stadionului „Monumental Jalisco" par un vulcan infernal, în plină erupție. Mai puțin numeroși, dar și mai sobri, „fans"-ii englezi sînt ușor de recunoscut, după tradiționalele lor jobene, pe care sînt pictate culorile naționale britanice. În oraș comportarea lor este și ea... britanică. În schimb în tribunele stadionului „activitatea" celor 4—5 000 de englezi roșcovani sau blonzi se face din plin... auzită. Ei au, din acest punct de vedere, o perseverență sau, ca să rămînem la termeni pur sportivi, o rezistență la efort demnă de toată lauda!

Acest duel permanent dă un farmec cu totul aparte... monumentalului stadion „Monumental Jalisco". Am simțit nevoia, ca orice adevărați iubitori ai fotbalului, să vizităm o dată măcar acest „templu" al fotbalului fără „machiaj", într-una din zilele de repaus. Este o adevărată bijuterie arhitectonică fiind, fără exagerare, unul din cele mai frumoase stadioane din toate cele cîte am văzut pînă în prezent. Dotat cu cele mai moderne utilaje, stadionul are sub tribunele sale, acoperite de „cozorocul" copertinelor, un veritabil oraș sportiv în miniatură. Vestiare, cabinete medicale, săli de conferințe, săli de masaj, birourile cluburilor din Guadalajara, sediul comisiilor provinciale de fotbal, un club al ziariștilor etc. O mică, cum spuneam, metropolă. Uimitor este faptul că prin ingeniozitatea constructorilor accesul în imensele tribune ale acestui stadion ca și evacuarea lor se fac într-un interval de timp record. Cît fumezi o țigară, ovalul de beton rămîne pustiu etalîndu-și trist „rănile" pe care le lasă, în mod obișnuit, miile de spectatori: sticle goale mii de pahare de plastic (căldura, ce vreți...), pălării de carton turtite (ele plătesc ponoasele ratărilor!). Imediat, însă, începe o febrilă activitate. Sute de îngrijitori muncesc cu îndemînare și în cîteva ore stadionul zîmbește din nou, gata să primească alți oaspeți, gata să fie martorul unor aprige dueluri de galerii, gata să suporte stoic capriciile fără limită ale acestui personaj exploziv care este înfocatul suporter, european, dar îndeosebi sud-american.

O categorie aparte printre vizitatorii de azi ai Guadalajarei sînt ziariștii, comentatorii de radio și televiziune, fotoreporterii. Mereu grăbiți, alergînd de la un hotel la altul, orbi la frumusețile pitorescului peisaj sau surzi la ademenitoarele melodii pe care le revarsă difuzoarele din fața localurilor de zi și de... noapte, ei sînt numai ochi și urechi la fotbal. Locul de întîlnire este hotelul „Fenix", unde se află instalat centrul de presă și unde domnește, în permanență, o febrilă activitate. Știrile zboară din gură în gură, comentariile își schimbă rapid sensul cînd se află ceva de ultimă oră. Pîndind la ușile hotelurilor unde sînt găzduite cele patru formații, gazetarii prind din zbor o vorbă, cîteva cuvinte, în timp ce fotoreporterii, unii peste alții, ca într-o grămadă deschisă la rugby, declanșează blitz-urile, fulgerînd pentru o fracțiune de secundă chipurile vedetelor. Apoi începe agitația. Cuvintele sînt interpretate, răstălmăcite, analizate, stoarse de tot ce ar fi putut ascunde. Spectacolul oferit de această armată de „periodiștas" nu este cu nimic mai prejos decît cel oferit de exuberanta galerie braziliană sau de cohorta de amatori de autografe, vînzători ambulanți de amintiri, tineri curioși, avizi de senzațional, gata să rupă o bucățică din pantalonii lui Pele sau să obțină imposibilul adică, eventual, un fir de păr de la Bobby Charlton!...

Aceasta este Guadalajara în zilele lui „El Mundial '70". Pentru 560 de minute de fotbal, cît însumează cele 6 partide programate în grupa C, orașul trăiește intens 12 zile cu ore de carnaval, cu ore de muncă, cu minute de groază sau de bucurie, cu vizite și recepții, ce se înlănțuiesc într-un ritm trepidant. La „Gran Hotel", delegația României a primit vizita guvernatorului provinciei Jalisco, același care joi seara a oferit o recepție ziariștilor. Reprezentanții presei au făcut vineri, de asemenea, o vizită la una din celebrele distilerii de „tequila" din apropierea Guadalajarei care a lăsat amintiri neplăcute doar celor... suferinzi de stomac.

Toată lumea a primit aci oaspeții cu căldură, cu multă ospitalitate. Cel mai mult simțim acest lucru, aceia dintre noi, care nefiind cazați la hotel, din lipsă de locuri, sîntem găzduiți pe la diferite familii, în sînul cărora ne simțim ca acasă.

BERGMARK ÎN FAȚA DILEMEI: ITALIA SAU NU?

Ovar Bergmark, tînărul antrenor al echipei Suediei, declara înaintea meciului echipei sale cu Italia: **„Cred că noi avem posibilitatea de a ne califica, fără a fi însă categoric în această privință. Pentru noi stilul echipei Uruguayului va fi dificil de contracarat, tocmai pentru că și noi evoluăm într-un stil analog. După părerea mea „echipa celestă" va cîștiga grupa. Cred că italienii vor eșua în fața Suediei. De fapt, Italia n-a bătut Suedia decît o singură dată... la 1 iulie 1912!"** Iată, însă că italienii cu Riva în formație **(„Riva este un jucător excepțional"** — a declarat același Bergmark) a reușit ceea ce nu credea antrenorul suedez: **victoria (1—0).** Intuind, totuși, că o asemenea alternativă ar putea interveni, Ovar Bergmark și-a lăsat o portiță de scăpare **„Dacă italienii reușesc să-și asigure calificarea în sferturile de finală, ei pot să intre definitiv în posesia Cupei „Jules Rimet".**

Să recunoaștem că Bergmark dă niște pronosticuri „à la Pithia"...

La 23 iunie, MECI ÎN BENEFICIUL CALAMITAȚILOR DIN PERU

În urma unei cereri, înaintată — pe cale oficială — de Federația mexicană de fotbal, sir Stanley Rous examinează, în prezent, posibilitatea programării unui joc de mare atracție, la 23 iunie, în beneficiul victimelor calamităților naturale din Peru.

Ideea respectivă a fost primită cu multă căldură de oficialitățile și ziariștii „El Mundialului", dar pînă la această oră datele definitive ale întîlnirii amintite — vor juca echipe naționale sau o reprezentativă „mozaic" împotriva noilor campioni ai lumii? — nu au fost încă stabilite.

H. H. ȘI TOM DOCHERTY DESPRE ECHIPA ROMÂNIEI

După ce refuzul acreditării lui Helenio Hererra ca ziarist la campionatul mondial din Mexic a avut un larg ecou, dar și o undă de scandal, celebrul antrenor al lui A.S. Roma a ajuns, totuși, la fața locului. Și fără a renunța de fel la intențiile sale inițiale, cu hotărîrea care îl caracterizează, „magul" italian a devenit comentatorul cotidianului **„El Occidental"**, unde deține o rubrică permanentă pe durata supremei competiții a fotbalului mondial

În această calitate, care-l obligă să aibă în vizor nu numai Squadra Azzurra (la conducerea căreia nu s-a putut afla la această nouă încercare de a intra în posesia definitivă a Cupei „Jules Rimet"), ci toate principalele favorite ale ediției mexicane. H. H. a fost prezent în tribuna stadionului Jalisco din Guadalajara, la partida inaugurală a grupei C, dintre Anglia și România. Și aprecierea sa pe marginea comportării echipei noastre este foarte severă: **„România, spre deosebire de Cehoslovacia** (nu știm dacă H. H. a vizionat și partida Cehoslovacia — Brazilia, sau a optat pentru Italia — Suedia de la Toluca... — n.n.) **a decepționat. A jucat la fel ca și cluburile mici atunci cînd acestea se știu învinse dinainte, adică, cu toți jucătorii în liniile dinapoi, mai puțin Dumitrache care este un jucător foarte bun, dar un tip fragil. Fotbaliștii români au reținut, majoritatea timpului, balonul cu pase laterale și înapoi, așteptînd un providențial meci nul, sau o victorie obținută pe contraatac. Cred că echipa României nu va ajunge departe la actuala ediție a campionatului mondial, cu toate că se poate întîmpla o minune, așa cum aceasta poate veni din partea oricui. Dar într-un campionat mondial nu se poate juca astfel".**

În schimb, britanicul Tom Docherty, un alt antrenor celebru și nu mai puțin discutat decît confratele său italian, acum conducător tehnic al reprezentativei Portugaliei, deci tot un „neutru", are o părere mai nuanțată: **„Victoria englezilor este meritată fiindcă au jucat mai ofensiv. Echipa României pe care o văd acum pentru prima dată, a evoluat într-o manieră colectivă, a dovedit că posedă știința paselor, dar n-a dovedit curajul necesar abordării unei partide cu miză chiar în fața unei echipe cu carte de vizită superioară, cum este cea a campionilor mondiali en titre. Cred că atacanții echipei României nu s-au angajat direct spre poarta lui Banks chiar atunci cînd ar fi putut, și ar fi trebuit s-o facă, cu decizie și dezinvoltură. Dumitrache, un exemplu în acest sens, este un jucător de clasă dar nu se angajează direct spre poartă, preferînd excesul de dribling în loc să-și asume șutul decisiv".**

Două din vedetele lotului suedez: Ove Kindvall (stînga) și antrenorul Ovar Bergmark

COCTAIL LA „GRAN HOTEL"

Joi seara, la „Gran Hotel", delegația română a oferit un cocktail în cinstea unor personalități ale vieții sportive din Guadalajara. Au fost prezenți, între alții, ing. Enrique Ladron de Guevara, președintele Comitetului de organizare a grupei a III-a a campionatului mondial, director al clubului „Guadalajara", Felipe Zetter, președintele clubului „Atlas" și al cluburilor sportive din întregul stat Jalisco, Paco Torne, președintele clubului „Oro", precum și Carlos Castaneda, Aurelio Cortes Diaz și Enrique Aceves — membri ai comitetului local de organizare al lui „El Mundial".

Oaspeții s-au întreținut, într-o atmosferă prietenească cu conducătorii delegației române, în frunte cu președintele federației, Mircea Angelescu.

În aceeași seară, la salonul ambasadorilor din Palatul guvernamental, dl. Francisco Medina Ascensio, guvernatorul statului Jalisco, i-a invitat pe gazetarii acreditați la Guadalajara la o scurtă recepție.

GUILLERMO CANEDO — CANDIDAT LA PREȘEDINȚIA F.I.F.A.!

O știre de ultimă oră: la Congresul F.I.F.A. care va avea loc la Ciudad de Mexico, în ziua de 23 iunie, s-a anunțat oficial că președintele Federației mexicane de fotbal, Guillermo Canedo, își va depune candidatura la președinția Federației Internaționale de Fotbal Asociație.

Cu toate acestea, în cercurile de presă ale campionatului mondial se dă ca aproape sigură realegerea în funcția de președinte F.I.F.A. a lui sir Stanley Rous, în virtutea faptului că majoritatea organismelor regionale, ca U.E.F.A. (Uniunea europeană de fotbal) și CONCACAF (Confederația de fotbal a Americii Centrale și a Caraibilor) i-au acordat, aprioric, credit actualului președinte, pînă la Congresul din 1974.

CONFIDENȚELE lui Juanito

Vă mai amintiți? Primul meci din turneul final al C.M. din 1966 s-a terminat exact cu același rezultat ca meciul de deschidere al actualei ediții a Cupei Jules Rimet: 0—0. În 1966 rezultatul a fost consemnat în meciul Anglia — Uruguay. De data aceasta în întîlnirea Mexic — U.R.S.S. În 1966, Anglia și-a adjudecat Cupa Rimet. Oare în 1970, Mexicul...?

●

Cunoscutul cîntăreț de muzică ușoară Sacha Distel este un vechi și bun prieten al lui Bobby Moore. Ei au participat împreună la o serie de programe de televiziune și de atunci s-a statornicit între ei o frumoasă prietenie. În legătură cu straniul episod al furtului brățării de aur în care a fost implicat Moore, cîntărețul francez a declarat că este ferm convins de nevinovăția fotbalistului englez.

●

Poreclele sînt destul de frecvente în lumea sportului. Ziariștii participanți la C.M. au notat pe carnetele lor o serie impresionantă de supranume date jucătorilor care evoluează acum pe terenurile din Mexic. Juan Fernandez, portarul Salvadorului, este numit de suporteri „Caracatița", lui Iașin i se spune „Păianjenul negru", extremei mexicane Aaron care posedă, se pare, o viteză remarcabilă, i s-a dat porecla de „Bicicleta". Probabil că indiscreția confraților aflați în Mexic nu a ajuns pînă la lotul României. Ar fi descoperit în el pe Tamango, Corsarul *etc.*

●

F.I.F.A. a adus în Mexic o echipă de operatori care au sarcina să filmeze toate greșelile comise DE jucătorii englezi și ASUPRA jucătorilor englezi. Filmul va constitui argumentul vizual al unei conferințe despre jocul dur în fotbal.

●

Presa mexicană a inserat în coloanele consacrate Mundialului o știre care îl privește pe antrenorul naționalei cehoslovace. Se spune că, *după terminarea acestei competiții, Josef Marko va renunța la funcția de antrenor al lotului reprezentativ.* S-a și dat numele probabilului său succesor: Rudolf Vytlacil, care a dus echipa Cehoslovaciei pe locul doi în ediția din 1962 a C.M., la Santiago de Chile.

●

Arbitrii de meciuri internaționale nu au alte mijloace de a se face înțeleși de jucători decît fluierul și gesturile? Se pare că nu este chiar așa. Din actualul lot de arbitri ai jocurilor din Mexic, trei se impun în mod deosebit prin cunoștințele lor lingvistice: egipteanul Ali Kandil care vorbește araba, franceza, engleza și rusa, australiacul Marschall care cunoaște germana, maghiara, româna și franceza. Poliglotul nr. 1 al cavalerilor fluierului este însă Abraham Klein (Israel) care se poate exprima în ivrit (ebraica modernă), engleză, franceză, germană și maghiară...

●

Franz Beckenbauer a făcut fericit un mic „Juanito" care vindea gumă de mestecat la intrarea unui magazin din Leon. Fotbalistul vest-german cumpărase în acest magazin cîteva bluze și cămăși pentru sine și familia sa. Văzînd cămașa veche și pătată a micuțului vînzător, Beckenbauer l-a dus în magazin și i-a cumpărat o cămașă... Cămașa fericitului „Juanito".

●

Exemplul lui Pele este urmat... Se știe că faimosul jucător brazilian a promis că va dona bocancii săi Muzeului național al încălțămintei din Leon. Alți doi participanți la actuala ediție a C.M. au comunicat direcției muzeului că vor face același lucru: Beckenbauer și Petăr Jekov. Cine va mai urma?...

●

Președintele F.I.F.A. sir Stanley Rous, a vizionat pînă acum patru meciuri în tribuna stadioanelor respective: Mexic — U.R.S.S., Peru — Bulgaria, Italia — Suedia și Uruguay — Italia. În zilele următoare președintele forului fotbalistic va fi prezent la întîlnirile Brazilia — Anglia (Guadalajara, 7 iunie), R. F. a Germaniei — Peru (Leon, 10 iunie), Belgia — Mexic (Ciudad de Mexico, 11 iunie).

ANGLIA — BRAZILIA DOMINĂ „AFIȘUL" ZILEI...

Dermendjiev deschide scorul în meciul cu Peru și — paradoxal — drama Bulgariei începe! Azi, la Leon, elevii lui Boșkov aruncă în luptă ultimele speranțe. Totul depinde de „răspunsul" lui Uwe și compania...

(Urmare din pag. 1)

sîntem aproape siguri — atît cît ne permit pronosticurile s-o facem — că ei vor izbîndi în partida cu modeștii salvadorieni

★

La Toluca, Suedia, outsiderul grupei, dominată, se pare, de Italia și Uruguay, trebuie să cîștige neapărat întîlnirea cu Israelul, ceea ce, recunoaștem, n-ar fi decît o confirmare a calculelor hîrtiei...

În ceea ce privește cele două formații, trebuie să spunem că ele sînt înconjurate de o surprinzătoare tăcere, și că însuși Ovar Bergmark — tînărul și vorbărețul antrenor suedez — s-a limitat să declare că „echipa mea nu poate pierde meciul de astăzi".

★

La Leon, în grupa a IV-a un meci derby: Bulgaria — R.F.G

Cînd scriem derby ne gîndim, înainte de toate, la faptul că ziua de astăzi reprezintă ultima șansă pentru fotbaliștii bulgari, căci pentru Boșkov și elevii săi — serios zdruncinați de răsturnarea de scor din meciul cu Peru — partida cu R.F.G. poate însemna, în caz de victorie, reluarea luptei pentru calificare, în timp ce pentru Seeler și compania ar mai rămîne — ca ultimă soluție — întîlnirea cu Peru.

Ultimele vești din cele două tabere: Bulgaria nu-l va putea folosi pe Bonev (ruptură de mușchi), iar vest-germanii vor juca — după mărturisirile dr. Wilfred Gerhardt — cu Seeler și Müller, ușor contuzionați, dar fără Hottges.

Intenționat, am lăsat la sfîrșit „marele șoc" de la Guadalajara, întîlnirea dintre fosta și actuala campioană a lumii, confruntarea fotbalistică dintre două stiluri, două continente, două ambiții.

Aici, speculațiile pe marginea acestei partide nu contenesc, în ciuda faptului că se apreciază că rezultatul ei nu este unul decisiv, ambele echipe avînd șanse considerabile să se califice.

Nu ne rămîne altceva de făcut decît să citîm, pe de o parte, tăcerea (diplomatică) a englezilor — sir Alf Ramsey a refuzat orice declarație! — și părerile fotbaliștilor și antrenorilor brazilieni.

Astfel, dacă Pele declara că jocul pe care-l vor desfășura împotriva Angliei va fi cu totul altul decît acela realizat împotriva Cehoslovaciei, antrenorul Zagalo mărturisea, în „El Diario Deporte", că va trimite în teren „11"-le din primul meci, accidentarea lui Gerson nefiind o problemă deosebită, mijlocașul fiind deja apt de joc.

Cel mai circumspect membru al delegației braziliene s-a dovedit fostul antrenor Aimoré Moreira: **„Îmi este greu să indic favoritul acestui meci! Englezii sînt mai „tari" și foarte duri în efectuarea marcajului, din care cauză brazilienii vor trebui să se dovedească foarte abili în manevrele tactice de atac".**

Din tabăra engleză o singură veste: cazul Bobby Moore, declara Arturo Caparosa, consilier al Ambasadei columbiene din Mexic, a fost definitiv încheiat.

În rest, toată lumea așteaptă cu sufletul la gură confruntarea dintre imaginația sud-americană și „mașina de pase" a lui Alf Ramsey.

Vom trăi și vom vedea...

CERTIFICATE „ALBE" LA CONTROLUL ANTIDOPING

După cum se știe, 10 jucători au fost supuși, pînă acum printr-o alegere întîmplătoare, rigorilor controlului antidoping.

Socotind că nici unul dintre fotbaliștii testați nu a folosit substanțe stimulatorii, comisia medicală F.I.F.A. a eliberat 10 certificate „albe", iar secretarul general al comisiei, dr. Helmuth Kaeser, a declarat: „Jucătorii Mexicului, U.R.S.S., Angliei, României, Uruguayului, Israelului, Perului și Bulgariei n-au folosit, cu certitudine, nici un fel de stimulente!"

„El Informador": „BUCURIE ÎN ÎNTREAGA BRAZILIE!"

Sub acest titlu, ziarul „El Informador" inserează, în numărul său de vineri seara, o spumoasă corespondență primită din Rio de Janeiro. Reproducem și noi cîteva secvențe:

„După meciul cu Cehoslovacia, cele mai zgomotoase carnavale braziliene păreau un model de liniște și ponderație pe lîngă entuziasmul popular cu care întreaga țară a sărbătorit victoria asupra Cehoslovaciei.

După o noapte de sărbătoare, de super-carnaval, dedicat succesului de la Guadalajara, locuitorii din Rio, „los cariocas", au ajuns la lucru cu întîrziere, cu cearcăne la ochi, dar cu surîsul pe buze... În noaptea victoriei, la Rio de Janeiro nimeni nu a dormit, majoritatea populației aflîndu-se pe străzi, în defilări zgomotoase și pline de culori, cu o revărsare de tinerețe extraordinară, purtînd ca poadă steagurile tuturor cluburilor locale. Automobilele au claxonat încontinuu, iar oamenii au petrecut noaptea cîntînd, dansînd și bînd.

Cei care au rămas în casele lor au participat, vrînd-nevrînd la imensul festival, deoarece a dormi la Rio în noaptea amintită presupunea prea multă voință... Vacarmul a început cu nenumărate petarde care au salutat primul gol egalizator. Gălăgia nu s-a terminat pînă dimineața, cînd străzile păreau împodobite cu un covor de confeti, lansate de la ferestre asupra paradei de automobile. La ferestre mai atîrnau încă drapelele marilor cluburi ale fotbalului brazilian..."

Adăugînd că scene asemănătoare au avut loc în toate orașele braziliene, ne întrebăm — mai în glumă, mai în serios — ce se va întîmpla în cazul în care brazilienii vor repurta victoria finală?!

agențiile internaționale de presă transmit...

United Press International

IN BRAZILIA, NUMAR DE CERERI RECORD PENTRU TURIȘTI CARE VOR SA ASISTE LA O FINALA A ECHIPEI LOR

Formidabila victorie a Braziliei asupra Cehoslovaciei, punînd capăt, în maniera cea mai netă, zvonurilor despre o posibilă decădere a sud-americanilor, a umplut de bucurie milioanele de suporteri ai echipei lui Pele. Întreaga Brazilie crede acum în șansele unui al treilea triumf într-un turneu final. Agențiile de călătorie din Rio și Sao Paulo sînt asaltate de nenumărate cereri ale acelorași suporteri care, cu numai o săptămînă înainte, nu credeau că este cazul să facă o călătorie în Mexic. Acum, ei se pregătesc să vină să încurajeze echipa Braziliei în... finala de pe stadionul Azteca. Reprezentanții agențiilor de călătorie din Ciudad de Mexico se așteaptă la o adevărată maree de suporteri brazilieni.

PAUL DENIZE — trimis special al agenției France Presse

CEL DE AL 23-LEA PARTICIPANT LA MECIUL BRAZILIA — ANGLIA SE PREGATEȘTE CU ASIDUITATE

Acum, cînd bursa pronosticurilor cunoaște un record de efervescență, cînd suporterii își pregătesc vocile, iar jucătorii se antrenează departe de tumult, al 23-lea participant la meciul Anglia-Brazilia se antrenează cu multă rîvnă. Ați ghicit, desigur, că este vorba de conducătorul de joc, care știe că îl așteaptă o sarcină de mare răspundere. Abraham Klein, primul arbitru israelian chemat să conducă vreodată o partidă atît de importantă ca cea dintre teamurile Braziliei și Angliei, are 36 de ani, este blond, are o conformație atletică și o înălțime de 1,76 m. Detalii suplimentare: este un arbitru poliglot, vorbind limbile maghiară, engleză, germană și descurcîndu-se în limba franceză.

S-a născut la Budapesta, iar de 20 de ani locuiește la Haifa.

France Presse

ASTROLOGII IN DERUTA...

Semnele și conjuncturile astrale nu erau deloc favorabile brazilienilor, cu numai cîteva zile înainte, cînd diverși astrologi n-au lăsat — în... prezicerile lor — decît un minimum de șanse elevilor lui Zagalo.

După surprinzătoarea demonstrație făcută de fotbaliștii brazilieni în fața echipei Cehoslovaciei — cînd specialiștii înșiși au recunoscut că „îngropaseră" prea iute pe brazilieni, pe care mulți dintre ei nu-i vedeau printre favoriți, — aceiași astrologi, care, în funcție de semne cerești și conjuncturi astrale preziseseră eșecul echipei braziliene, vorbesc acum despre o sensibilă modificare a acelorași conjuncturi astrale devenite ulterior mult mai favorabile lui Pele și colegilor săi de echipă.

Comentariile agențiilor internaționale de presă ne-au fost furnizate de AGERPRES

9 CAMPIONI DE BOX AI S.U.A. LA BUCUREȘTI

Nouă din campionii S.U.A. care ne vor vizita. De la stînga la dreapta: Jesse Voldez, Armando Muniz, Ray Lunney III, Robert Mullins, Eduardo Santiago, Elijah Cooper, John Mangum Nathaniel Jackson și Ronnie Lyle

De la campionatele europene din 1969, Bucureștiul n-a mai găzduit o confruntare pugilistică atît de pasionantă cum se anunță cea care va avea loc la 4 iulie. E vorba despre meciul dintre selecționatele României și Statelor Unite ale Americii. O premieră de prim rang, care va chema între corzile ringului pe unii dintre cei mai reputați pugiliști ai celor două țări. Evenimentul este pregătit minuțios de federația noastră de specialitate și, asupra lui, vom mai reveni.

Întîlnirea de la 4 iulie, deși amicală, va fi, fără discuție, deosebit de atractivă. Boxerii români, cotați la ora actuală printre cei mai buni din Europa, datorită rezultatelor strălucite obținute la ultimele campionate continentale, au acum un nou prilej de afirmare, în compania unor adversari de certă clasă. Pregătirile lor sînt într-un stadiu avansat, ultimul test înaintea meciului cu S.U.A. constituindu-l dubla întîlnire — de săptămîna viitoare — cu reprezentativa Ghanei.

Am publicat, recent, lotul pugiliștilor americani ce vor face deplasarea la București. Ieri, pe adresa redacției a sosit un plic expediat de „Amateur Athletic Union" din New York, care conținea și fotografia ce o publicăm alăturat. Ea a fost făcută în seara finalelor campionatelor de amatori ale S.U.A., ediția 1970. 9 din cei 11 campioni ai Statelor Unite pe acest an vor putea fi văzuți pe ringul bucureștean. Ei sînt: Jesse Valdez, Armando Muniz, Ray Lunney III, Robert Mullins, Eduardo Santiago, Elijah Cooper, John Mangum, Nathaniel Jackson, Ronnie Lyle.

sportul în lume

TURNEUL DE ȘAH DE LA BALATON ÎNAINTEA ULTIMEI RUNDE

Remiză între Margareta Teodorescu și Rodica Reicher

BUDAPESTA, 6 (Agerpres). — În penultima rundă a turneului internațional feminin de șah de la Balaton, Veroczi a cîștigat la Hojdarova, Porubszki la Szaday și Finta la Sinka. Partida dintre maestrele române Margareta Teodorescu și Rodica Reicher s-a încheiat remiză.

Înaintea ultimei runde, în clasament continuă să conducă Tatiana Zatulovskaia (U.R.S.S.) cu 9 puncte, urmată de Veröczi (Ungaria) — 8 puncte etc.

SURPRIZE LA ROLAND GARROS

KODES CÎȘTIGĂ DETAȘAT ÎN FAȚA LUI FRANULOVICI

PARIS, 6 — Primele finale ale campionatelor internaționale de tenis ale Franței s-au disputat simbătă după amiază pe terenul central de la Roland Garros. Mai întîi, s-au întîlnit finalistele probei de dublu femei. Spre satisfacția tribunelor, reprezentantele țării gazdă, jucătoarele franceze Françoise Durr și Gail Chanfreau, au dispus de puternicele lor adversare de dincolo de Ocean, americancele Billie Jean King-Rosemary Casals, Scor: 6—1, 3—6, 6—3 pentru Durr—Chanfreau.

Finala de simplu masculin, opunînd pe Jan Kodes (Cehoslovacia) și Zeliko Franulovici (Iugoslavia) a fost întrucîtva o decepție. Jucătorul cehoslovac — învinsul lui Ilie Năstase în recenta finală de la Roma — s-a distanțat neașteptat de ușor în fața lui Franulovici, care nu și-a găsit nici un moment forma din zilele precedente. Kodes cîștigă detașat, în trei seturi, cu scorul de 6—2, 6—4, 6—0.

Sub așteptări, din punctul de vedere al disputei s-a arătat și ultima partidă de pe programul zilei, semifinala de dublu mixt dintre perechile Rosemary Casals (S.U.A.) — Ilie Năstase (România) și Françoise Durr — Jean Claude Barclay (Franța). Și aci gazdele au avut cîștig de cauză, adversarii acestora nereușind să-și coordoneze suficient ritmul. „Rosie" a dat numeroase reveruri greșite, iar Năstase a căutat zadarnic să-și suplinească partenera. Ca rezultat, Durr—Barclay cîștigă cu 6—4, 6—4. Adversarii francezilor în finală vor fi Billie Jean King (S.U.A.) și Bob Hewitt (Republica Sud-Africană).

Pe programul ultimei zile (n.r. azi) mai figurează finala de simplu femei — King contra Niessen — ca și cea de dublu bărbați opunînd cuplul român Țiriac—Năstase și cel al americanilor Ashe—Pasarell.

„MISTER INDY '70" SE NUMEȘTE AL. UNSER

Duminică s-a alergat o nouă ediție a clasicei curse automobilistice de „500 mile" de la Indianapolis (S.U.A.). Învingătorul, americanul Al. Unser, va purta timp de un an, pînă la viitoarea cursă, porecla de „mister Indy", deoarece el s-a clasat pe primul loc în această insolită aventură pe patru roți a sportului cu motor.

Unser, pilotînd o mașină „Colt-Ford", a realizat o medie orară de 250,654 km. Dar în acest concurs cel mai rapid tur a fost parcurs de Joe Leonard tot pe un „Colt-Ford", care a obținut media orară de 270,024 km. Al. Unser — „mister Indy" — este fratele lui Bobby Unser, învingătorul ediției din anul 1968. Are vîrsta de 31 de ani și face parte dintr-o familie de automobiliști consacrați. La ultimele două ediții Al. Unser n-a strălucit. În anul 1968, el s-a clasat al 19-lea, iar anul trecut a ocupat locul al 32-lea în „500 mile". Anul acesta, însă, Al. Unser a răsturnat toate pronosticurile, intrînd în posesia marelui premiu.

„Ora Indianapolis" a fost urmărită la această ediție de peste 250 000 de spectatori. Încasările au depășit orice așteptări. Satisfacție pentru marii fabricanți de automobile, care — de altfel — n-au trebuit să scoată bani din buzunar pentru a plăti r lițe de asigurare, deoarece la această ediție sportul cu motor nu a fost, din fericire, îndoliat.

Cursa automobilistică de la Indianapolis s-a disputat pentru prima oară în 1909 în organizarea unui „boss", pe nume Carl Fischer care a făcut una din cele mai formidabile afaceri. Văzînd că treburile îi merg bine, Fischer organiza mai în fiecare săptămînă astfel de competiții pe traseul de la Indianapolis pe distanțe între 5 și 250 mile. Mai întîi, pista (un fost teren de fotbal) a fost pavată cu cărămidă după care în anul 1935 — a fost asfaltată. Cel mai bun rezultat avea să fie obținut abia după 10 ani. În anul 1919, pilotînd un „Fiat", Lewis Strang a realizat o medie orară de 146,890 km, într-o competiție care măsura 200 mile. Apoi, desigur, datorită noilor tipuri de mașini, „Cursa de 500 mile" de la Indianapolis a evoluat. Astfel, italianul Mario Andretti realiza în anul 1969 impresionanta medie orară de 250.987 km.

Încă din anul 1920, celebra cursă a devenit o „treabă a americanilor". În lupta care se dă între producătorii de automobile, pentru obținerea unei reclame deosebite, constructorii de peste Ocean au cîștigat întotdeauna „bătălia" cu firmele europene. Celebra cursă a plătit însă un greu tribut de vieți omenești. Pînă în prezent, 33 de piloți — conducătorii așanumiților „bolizi ai morții" — și-au găsit moartea, zdrobiți sau făcuți pur și simplu „cenușă" în goana lor nebună pe periculoasa pistă. Pe lunga listă a decedaților nu figurează însă numai automobiliștii de dincolo de Ocean. Întîlnim, de pildă, numele cunoscutului as britanic Mike Spence, căruia în 1969 mașina nu i-a mai ascultat comenzile intrînd într-un parapet, după care a luat foc. Tribut al vitezei, tribut sîngeros al unui sport care cere și sacrificii de acest fel.

Paul OCHIALBI

ERA MAI MULT DECÎT UN PILOT...

Cursa de 24 ore de la Le Mans (1966), 12 ore ale Sebring-ului (1967), M. P. al Belgiei (1968).

Cu cîteva zile în urmă, pe pista de la Goodwood (Anglia), o mașină de formula 1 părăsea traiectoria și făcea explozie în timp ce rula cu aproape 300 km pe oră, punînd capăt vieții nefericitului pilot. Numele lui: Bruce Mc Laren.

Născut la 30 august 1937 în Auckland (Noua Zeelandă), în familia unui mecanic auto, Mc Laren avea să facă cunoștință cu sportul prin practicarea rugby-ului. Accidentîndu-se într-un meci, el renunță, însă, dedicîndu-se automobilismului. Debutează înainte de a fi împlinit 20 de ani și — cu o impresionantă repeziciune — devine campion de coastă al țării sale.

Dorind să-l ajute pentru a se afirma deplin, federația de sporturi mecanice a Noii Zeelande deschide o listă de subscripție și, cu banii adunați, Mc Laren debarcă în 1958 în Anglia. Acolo, grație recomandării lui Jack Brabham, tînărul alergător primește o mașină de la constructorul John Cooper.

În palmaresul regretatului automobilist sînt înscrise victorii de prestigiu: Marele Premiu al S.U.A. (1959) M. P. al Argentinei (1960), M. P. al Monaco (1962), Cîteva ani, el era unul dintre favoriții curselor Canam (primul loc în 1969), desfășurate în America de Nord. Pentru aceste curse, el construia un foarte reușit automobil, cu și mașini de formula 1. Anul acesta, în campionatul mondial, Mc Laren se afla din nou în plutonul fruntașilor, clasat pe locul 5.

ROMÂNIA A PE LOCUL I!

(Urmare din pag. 1)

Pentru Vintilă asaltul cu Sobczak a constituit o simplă formalitate (5—2), dar nu și pentru Bădescu, cel cu Bierkowski, pe care l-a pierdut: 3—5. Și astfel manșa a II-a s-a încheiat cu scorul de 5—3 pentru România A.

Manșa a III-a a debutat cu o victorie clară (5—3) a lui Irimiciuc la Zakrzewski. După aceea, însă, Vintilă a preferat prea mult defensiva (ceea ce nu-l caracterizează!) în asaltul cu Czernicki, pierzînd la limită. Apoi, C. Nicolae a făcut o veritabilă demonstrație de scrimă-spectacol dispunînd cu 5—2 de Bierkowski. Asaltul care a încheiat această manșă a fost cel dintre Bădescu și Sobczak. De nerecunoscut, sabrerul nostru a pierdut la 1...

Și ultima manșă. Avea s-o deschidă Vintilă, cu o frumoasă — dar dificilă — victorie la Zakrzewski (5—4). România, cu 8 victorii, a avut din acest moment meciul în mînă. Poate de aceea următorii trăgători români n-au mai forțat ritmul, evitînd cu regularitate să atace. Și astfel, meciul s-a încheiat cu rezultatul de 8—8 (62—69 la tușe pentru România A).

Iată și celelalte rezultate de dimineață: **R.S.F.S.R. — România B 11—5, Italia — Polonia 9—7.**

In primul meci susținut după-amiază, România A a făcut o frumoasă demonstrație de scrimă în compania echipei R.S.F.S.R. cu care a terminat la egalitate: 8—8. Victoria a surîs însă oaspeților, la tușe, cu 58—63. Realizatori: Vintilă 3, Irimiciuc și C. Nicolae cîte 2 și Budahazi, respectiv Zemskov 3, Bajenov și Komar cîte 2 și Golubev. A urmat meciul-cheie, cel cu Italia. Meci de mare tensiune în care reprezentanții țării noastre, exceptînd manșa I (2—2), au fost permanent în avantaj: 5—3, 7—5, 9—7. De remarcat comportarea excepțională a lui Irimiciuc (3 v), revenirea lui Bădescu (două victorii splendide la Montano și Berti cu 5—1), tenacitatea lui C. Nicolae (2 v) și finețea lui Vintilă (2 v), căruia rana de la articulația cotului i-a fost redeschisă... Acest 9—7 cu Italia a asigurat primul loc echipei României.

Alte rezultate înregistrate după-amiază: **R.S.F.S.R. — Italia 8—8 (62—63!), Polonia — România B 11—5, Polonia — R.S.F.S.R. 10—6, Italia — România B 11—5.**

Clasament: 1. ROMÂNIA A 6 p (35 v.), 2. R.S.F.S.R. 6 p. (33 v.), 3. Polonia 4 p. (36 v.), 4. Italia 4 p. (35 v.). Duminică se va desfășura un turneu individual.

PLOAIA A ÎNTRERUPT ÎNTRECERILE DE SELECȚIE ALE TENISMANILOR LOTULUI REPREZENTATIV

Ieri urmau să ia sfîrșit, la baza de tenis din parcul sportiv Dinamo, întrecerile de verificare și selecție a tenismanilor lotului reprezentativ, care se pregătesc în vederea întîlnirilor din „Cupa Davis" și ale Balcaniadei de la Atena. Din cauza timpului nefavorabil, însă, două dintre ultimele jocuri au rămas nedecise.

Este vorba de partida opunînd pe Viorel Marcu lui Sever Dron, în care primul — evoluînd la o valoare foarte bună — conduce cu două seturi la unu: 12—10, 6—3, 3—6. A rămas neîncheiată și partida din prima zi, dintre Viorel Marcu și Sever Mureșan, întreruptă în momentul cînd Marcu beneficia de mecibal.

Ieri după amiază, s-a putut încheia o singură întîlnire, cea dintre Constantin Popovici și Sever Mureșan. Ultimul a evoluat cu totul sub așteptări, fiind net învins: 6—0, 6—1, 6—1.

Jocurile rămase neîncheiate vor continua în cursul dimineții de luni, la Dinamo.

CEA MAI MARE COMPETIȚIE

(Urmare din pag. 1)

Marcel Roșca, Düring și Dommrich (R.D. Germană), primul pe locul 4 la J.O. și europene, celălalt clasat al șaselea la J.O. și mondiale. Apoi, Nacovski și Falta (Cehoslovacia), situați și ei pe poziții fruntașe la J.O. și campionatele continentale. Outsideri periculoși sînt românii Tripșa și Iuga sau italianul Ugo Amicosante.

La ambele probe se înscriu cu șanse apreciabile reprezentanții S.U.A.

În sfîrșit, la aer comprimat, printre protagoniști se află și campionul Europei la armă, Petre Șandor (România).

Ce și-ar mai dori amatorii acestui sport de la noi pentru ca satisfacția să le fie deplină? Poate doar bucuria cît mai multor victorii românești...

● La competițiile de la Tunari vor asista și personalități cunoscute din lumea tirului internațional. Astfel, avem ca oaspeți pe primul vicepreședinte al Uniunii Internaționale de Tir, Giorgios Vichos (Grecia), pe președintele federației de specialitate din R.D. Germană, Albert Fischer și pe dl. Otto Horber (Elveția), vicepreședintele Comitetului tehnic al U.I.T.

La sosire, dl. Giorgios Vichos ne-a declarat: „Sînt încîntat de noua mea vizită pe care o fac în frumoasa dv. capitală, unde am mulți prieteni. Sînt convins că voi asista la o competiție de mare prestigiu. Renumitul dv. poligon de la Tunari, participarea extrem de valoroasă, numărul record de concurenți, capacitatea organizatorică a tehnicienilor dv. conformată cu atitea și atîtea ocazii ca și recunoscuta ospitalitate românească, iată atîtea uri care toate împreună îmi dau dreptul să afirm că aceste întreceri internaționale vor însemna o reușită deplină pentru sportul căruia ne-am dedicat".

PE PISTELE DE ATLETISM

PERFORMANȚE LA RIGA

În concursul internațional care se desfășoară la Riga au fost înregistrate cîteva performanțe de valoare. Igor Ter Ovanesian a cîștigat săritura în lungime cu 7,95 m, iar compatriotul său Romuald Klim a terminat învingător în proba de ciocan cu o aruncare de 71,12 m. La săritura în înălțime, pe primul loc s-a clasat cehoslovacul Baudis cu 2,15 m. În proba feminină de 200 m Ludmila Samoteseva a fost cronometrată cu timpul de 24,5. Alte rezultate: disc (f) — Tamara Danilova (URSS) — 56,00 m; 200 m — Korovin (URSS) — 21,3.

NORDWIG 5,30 M LA PRĂJINĂ

În cadrul unui concurs de atletism care a avut loc la Magdeburg (RDG), campionul european Wolfgang Nordwig a cîștigat proba de săritură cu prăjina cu 5,30 m. În proba de săritură în înălțime, primul s-a clasat Herbert Huetti — 2,12 m, iar aruncarea discului a revenit lui Detlef Thorith — 60,34 m.

O NOUĂ VEDETĂ A SPRINTULUI CEHOSLOVAC

Cel mai bun rezultat înregistrat în prima zi a concursului de la Praga a fost obținut de sprinterul cehoslovac Bohman, cronometrat pe 100 m cu timpul de 10,1. În proba de aruncarea greutății, victoria a revenit lui Ianusek — 18,85 m, iar în cea de suliță, finlandezului Paama — 73,96 m. O performanță bună a obținut și atleta Gubnerova, la săritura în înălțime — 1,81 m. Alte rezultate: MASCULIN: disc — Danek 60,92 m; FEMININ: lungime: Nygrynova 6,17 m; 200 m — Weiner (RDG) — 24,7; greutate: — Friedrich (R.D.G.) 16,74 m.

RECORD FINLANDEZ LA 5.000 M

Cu prilejul unei reuniuni atletice pe stadionul olimpic din Helsinki, sportivul finlandez Leppilampi a stabilit un nou record al țării sale în cursa de 5 000 m — 13:42,8. La aruncarea greutății, locul I, a revenit lui Seepo Simola cu 19,04.

MARIANA GOTH — 11,5!

(Urmare din pag. 1)

Cele mai bune performanțe înregistrate pe foile de concurs: BĂRBAȚI 100 m: V. Sărucan (Cluj) 10,5, Gh. Zamfirescu (Steaua) 10,5, Ad. Darvaș (Cluj) 10,5; HC M. Vosminschi 10,5; 400 m: F. Gedeon (Cluj) 49,2; 1500 m: P. Lupan (Steaua) 3:44,8; O Scheible (Rapid) 3:45,0; 110 m g.: N. Perța (Steaua) 14,1; 3000 m. ob.: Gh. Cefan (Brașov) 8:51,8, I. Dima (Steaua) 8:58,2; înălțime: A. Popescu (Rapid) 1,94; greutate: C. Crețu (Metalul) 14,75, HC Gh. Dumbravă (n. 1951) 15,27; suliță: C. Szekely (Steaua) 64,70; 4×100 m: Steaua 42,0; FEMEI: 100 m: Mariana Goth (Metalul) 11,5 — record republican; V. Bufanu (Rapid) 11,8; 400 m: Ileana Silai (Cluj) 55,5; Doina Bădescu (Rapid) 56,1, Ana Iacob (Cluj) 56,4; lungime: Viorica Viscopoleanu (Steaua) 6,44 m; M. Salamon (Steaua) 5,91; Cornelia Popescu (Rapid) 5,76; disc: L. Manoliu (Metalul) 54,60, HC Olimpia Cataramă 55,06. Întrecerile continuă astăzi de la ora 9 pe stadionul Republicii.

★

PLOIEȘTI 6 (prin telefon, de la trimisul nostru).

Din cauza timpului nefavorabil (ploaie torențială) programul primei zile a întîlnirii dintre echipele Prahova-Dinamo-C.A.U., contînd pentru etapa a III-a a diviziei A, a suferit modificări. S-au desfășurat numai cîteva probe, celelalte fiind amînate pentru duminică dimineața.

Chiar și în aceste condiții grele s-au înregistrat cîteva rezultate bune: Argentina Menis a aruncat discul la 51,94 m, iar Dezideriu Silaghi a aruncat sulița la 62,58 m.

Iată cîteva dintre rezultatele primei zile: 110 m g (b): I. Dan Hidișoanu (Dinamo) 15,1, 2. Horia Cernescu (C.A.U.) 15,4, 3. Florian Drăguleț (C.A.U.) 15,7; suliță (b): 1. Dezideriu Silaghi (C.A.U.) 62,58 m, 2. Victor Iancu (Prahova) 62,06 m, 3. Șt. Neagu (C.A.U.) 61,84 m; lungime (fete) 1. Elena Vintilă (Dinamo) 5,93 m, 2. Lucia Jinga (Prahova) 5,81 m; greutate (b) 1. Ad. Gagea (Dinamo) 17,25 m, 2. Menis (Dinamo) 15,32 m, 3. E. Suha (C.A.U.) 15,10 m. Întrecerile continuă.

I. GAVRILESCU

PROGRESUL — F. C. ARGEȘ 1-1

Ieri a avut loc în Capitală meciul amical de fotbal dintre Progresul și F.C. Argeș. Întîlnirea s-a terminat la egalitate: 1—1 (0—1).

G. AGOSTINI — ÎNCĂ DOUĂ VICTORII

LONDRA, 6 (Agerpres). — Campionul italian Giacomo Agostini a obținut două victorii în primul dintre tradiționalele concursuri motociciliste ce se desfășoară pe Insula Man. Concurînd pe o mașină „M.V. Augusta", el a ocupat primul loc la clasa 350 cmc (medie orară de 163,340 km), fiind urmat de australianul Carruthers pe „Benelli". În întrecerea rezervată motocicletelor de la clasa 500 cmc, Giacomo Agostini a realizat o medie orară de 164,400 km.

Întîlnirea de caiac-canoe juniori

ROMÂNIA — UNGARIA

Snagovul a găzduit ieri după-amiază, prima „rundă" a întrecerii de juniori la caiac-canoe dintre reprezentativele României și Ungariei.

Sportivii români au obținut trei victorii la canoe dublu 1000 m, la caiac 4 1000 m (băieți) și la caiac dublu 500 m fete, prima dintre ele fiind și cea mai categorică. Iată și clasamentele acestor probe: **C2 1000 m:** 1. România I (S. Nemeș, G. Nemeș) 4:11,6, 2. România II (L. Varabiev, P. Buhaev) 4:15,2, 3. Ungaria I (I. Dienef, L. Farkas) 4:17,0. 4. Ungaria II (G. Hajdu, L. Kovaks) 4:24,5; **K2 (f) 500 m:** 1. România I (Aglaia Răutu, Paulina Humă) 2:10,2 2. Ungaria I (E. Rajnai, M. Horvath) 2:12,5, 3. România II (Maria Ivánov, Ana Sirotenco) 2:14,0, 4. Ungaria II (J. Krix, A. Zakarias) 2:20,3; **K4 1000 m (b)** 1. România I (Fr. Franc, A. Sidorenco, V Lupea, I. Gheorghe) 3:23,0 2. Ungaria I 3:24,0, 3. România II 3:33,0, 4. Ungaria II desc. Celelalte patru probe au fost cîștigate de juniorii maghiari: **K1 1000 m (b)** — Z Bako 4:12,5; **C1 1 000 m** — J. Czoka 4:38,5; **K2 1 000 m** — E. Angyal, M. Miso 4:07,0 — la băieți și **K1 500 m** — J Krix 2:13,5 — la fete. Concursul continuă astăzi, de la ora 9, cu alte șase probe de viteză.

GALINA ȘUGUROVA...

...CAMPIOANA DE GIMNASTICA MODERNĂ A UNIUNII SOVIETICE.

O siluetă grațioasă și o deplină stăpînire a mișcărilor...

Foto TASS

TELEX • TELEX • TELEX

Penultima etapă (a 19-a, a Turului ciclist al Italiei, cu traversarea mai multor vîrfuri din Alpii Dolomiți, s-a desfășurat între Rocca Pietore și Dobbiaco, pe distanța de 120 km. În mod surprinzător, sosirea s-a făcut în pluton, sprintul final fiind cîștigat de Franco Bitossi (Italia) în 3h46:38.
Pozițiile în clasamentul general sînt neschimbate. Conduce Merckx, înaintea lui Gimondi la 3:20 și Vandenbosche la 4:59. Ultima etapă (Dobbiaco-Bolzano, 155 km) se dispută azi.

■

Numeroși spectatori au urmărit la Alger întîlnirea internațională de box dintre echipele Algeriei și Italiei, care se pregătește pentru meciul cu echipa S.U.A., programat la 28 iunie la Roma. Gazdele au obținut o surprinzătoare victorie cu scorul de 4—3.

■

Concursul internațional de motocros (contînd pentru campionatul mondial la clasa 500 cmc) de la Vaesteras (Suedia) a fost cîștigat de sportivul suedez Hammargren.

■

În primul meci al semifinalei „CCE" la volei masculin s-au întîlnit echipa sovietică Burevestnik și formația maghiară Csepel. Voleibaliștii sovietici au obținut victoria cu 3—0 (4, 8, 12).

■

În sferturile de finală ale turneului de tenis de la Casablanca, John Newcombe l-a învins cu 6—4, 6—8, 6—1, 6—3 pe Mark Cox, iar Nikola Pilici a dispus cu 6—1, 6—0, 6—3 de Marty Riessen.

Penultima etapă a Turului ciclist al Angliei, disputată între Southsea și Brighton (170 km), a fost cîștigată de olandezul Nieuwkamp cronometrat în 4h 17:14. În clasamentul general individual conduce Mainus (Cehoslovacia), urmat la 1:19 de polonezul Mikolajzyk.

■

După prima zi a întîlnirii internaționale amicale de tenis, care se desfășoară la Stockholm, între selecționatele Suediei și Spaniei, scorul este favorabil oaspeților cu 2—0. Orantes l-a întrecut cu 7—5, 6—2, 6—0 pe Holmstroem, iar Munoz a dispus cu 2—6, 6—3, 8—6, 7—5 de Larsen.

■

Campionatul european de karate pe echipe, desfășurat la Hamburg, s-a încheiat cu victoria formației R.F. a Germaniei. În finală, sportivii vest-germani au întrecut cu scorul de 3—1 selecționata Franței.

■

În primul meci al turneului internațional de polo pe apă de la Borovo (Iugoslavia), selecționata Spaniei a dispus cu scorul de 6—4 de reprezentativa Cehoslovaciei.

■

Și în acest an, titlul de campion de gimnastică al Iugoslaviei a revenit cunoscutului sportiv Miroslav Cerar.

■

În semifinalele turneului internațional de tenis de la Manchester, Bob Lutz (SUA) l-a învins cu 6—3, 3—6, 6—3 pe MacMillan (RSA). Tom Gorman (SUA) a cîștigat cu 6—3, 7—5 în fața lui Maud (R.S.A.).

inter rătăcitor

REVISTA PRESEI

Mundialul e o sărbătoare nu numai a ochiului, ci și a spiritului. Cea mai mare desfătare a spiritului este — după cum ne învață marii filozofi — să trăiască printre contradicții. Așa o trăim. După ce ne uităm în nopți albe preacurate la fotbal, citim presa și mintea noastră devine minge de ping-pong.

Mie, de pildă, minte întîrziată cu 8 ore, brazilienii mi s-au părut formidabili, jucînd ceva frumos de tot care parcă ar semăna a fotbal dar nu e. Am ascultat Parisul imediat după meci și franțuzul aflat la fața locului zice că „a văzut un fotbal de vis și nici dacă i s-ar da un imperiu, n-ar părăsi duminică locul său la meciul Anglia—Brazilia"... Nea Jenică Barbu — care știe fotbal mai bine decît știe un franțuz franceza — că s-o lăsăm mai moale cu entuziasmul față de brazilieni. Nu-s așa grozavi, sînt cam trecuți, pe năsălie, iar Pelé e un cîntec de sirenă care mai poate încînta doar ageamiii în fotbal: „...unde e Pele cel tînăr?" În ping-pongul nostru, eu zic că Pelé cel tînăr nu mai e, dar există Pele cel bătrîn care are un fotbal cît zece tineri și mai vede poarta, de la 50 de metri. Eu aș vrea să avem în națională noastră un Pelé chiar în halul ăsta de decrepitudine. Sau un Jairzinho pe dreapta, extremă plămădită după alte legi decît cele care guvernează viața extremelor. Sau măcar un Rivelino. Nu strigă Fănuș, în stilul său superb, cu patima sa care ar înduioșa și zeii, silindu-i să ne acorde cupa „Jules Rimet" — nu, nu, n-avem nevoie de Pelé, nici de Gerson, n-avem nevoie decît de noroc și norocul ăsta ar consta în alungarea din templu a lui Angelo și Vogl: „...avem o echipă mare acoperită de nenoroc, nenoroc cu nume de înger sidefiu... La Guadalajara, echipa română a făcut un meci magistral"... Magistral? Nici o agenție de presă, nici un specialist nu a folosit acest adjectiv în ceea ce ne privește. Nea Jenică Barbu scrie că „ziarele au remarcat indeminarea echipei noastre de a pierde timpul, și chiar o virtuozitate a paselor, dar atît..." Vine Mazilu pe de altă parte, om și el la fața locului, minte lucidă, gîndire rece, neamorezată de vorbe mari și scrie negru pe alb: „Ca tehnică individuală jucătorii noștri s-au dovedit superiori celor englezi. Această concluzie numai antrenorii echipei engleze n-o împărtășesc"... Citesc fraza de 10 ori, ori e o greșeală de tipar, ori e o eroare de televizor fiindcă eu nu-s antrenor al echipei engleze dar tot n-aș susține această concluzie. Mă întorc la Lucescu, care a fost și mai aproape de față, el zice că „Anglia rămîne una din marile pretendente"... Il cred sau nu, revin la masa presei, aici spiritele alese sînt minioase că n-au atacat din cauza lui Angelo. Mă duc la Angelo cel Moțoc și aud că și el e tare supărat fiindcă n-am atacat! Se trece atunci la Dobrin. „Echipei noastre i-a lipsit un „creier" care în continuare se numește Dobrin"... scrie Nea Jenică, miercuri. Vineri, omul mă trimite în partea ailaltă: „am regretat absența lui Dobrin, deși nu știm dacă cu el atacul român ar fi fost mai agresiv"...

Și uite așa o ținem, într-o minunată sărbătoare a spiritului, benchetuind printre păreri prestigioase care se bat în cap, de parcă ne-am uita la un film de al lui Antonioni. De ce să mint? Mie, unuia, jocul ăsta liber de-a opiniile îmi place la fel de mult ca jocul de fotbal.

Radu COSAȘU

Tiparul: I. P. „Informația", str. Brezoianu nr. 23—25, București

40368

PROLETARI DIN TOATE ȚĂRILE, UNIȚI-VĂ!

Redacția și administrația: str. Vasile Conta nr. 16, tel. 11.10.05, interurban 72 și 286. Telex sportrom buc. 180.

sportul

4 pagini 30 bani

Anul XXVI—Nr. 926 (6360) ZIAR AL CONSILIULUI NAȚIONAL PENTRU EDUCAȚIE FIZICĂ ȘI SPORT Luni 8 iunie 1970

MEXICO 70

ECOURI DUPĂ 2—1...

ECHIPA ROMÂNIEI—ÎNVINGĂTOARE MERITUOASĂ ÎN MECIUL CU REPREZENTATIVA CEHOSLOVACIEI

COMENTARIUL ZILEI...

OFENSIVA REPUSĂ ÎN DREPTURI

Așternem pe hîrtie rîndurile de față la puține clipe de la ultimul fluier al arbitrului mexican Diego de Leo. Ne aflăm la masa presei din incinta stadionului „Jalisco", care ni se pare acum și mai frumos și mai primitor.

Am condus, cu cîteva momente mai înainte, cu priviri de admirație pe ultimul tricolor care s-a îndreptat spre vestiare în uralele călduroșului public local, aflat și astăzi de partea echipei noastre, și o bucurie nespusă este sentimentul care ne încearcă sub impulsul proaspetei și splendidei victorii cucerită de fotbaliștii români la această a doua apariție a lor pe scena lui El Mundial '70.

„Oricum, știm mai mult" — erau cuvintele cu care încheiam comentariul nostru după meciul cu Anglia, și iată că ele sînt confirmate — expres — prin străduința de a se autodepăși a formației noastre.

Am învins! Să ne bucurăm, după intensele emoții trăite timp de 90 de minute — în fața unui adversar care n-a depus armele nici o clipă — dar să nu ne oprim aici, încercînd să căutăm și argumentele logice ale acestui succes, gustat, neîndoios, acasă, de o țară întreagă care a vegheat alături de fotbaliștii români, în ceasurile tîrzii ale nopții.

Ei bine, explicația comportării superioare constă, în primul rînd, în concepția tactică mult îmbunătățită în comparație cu jocul cu Anglia, singura concepție capabilă să pună cu adevărat în valoare calitățile fotbaliștilor români.

Pregătiți cu minuțiozitate în ideea ofensivei — să fi învățat, oare, și antrenorii noștri, o dată pentru totdeauna, din usturătoarea lecție a antijocului care ne-a privat de un rezultat mai bun în partida cu Anglia ?! — „tricolorii" au practicat un joc mai complet, mai rațional, bazat pe apor-

G. NICOLAESCU

(Continuare în pag. a 3-a)

O nouă intervenție reușită a lui Lupescu în fața lui Petras. Dinu, atent, în stînga este gata să intervină. Reprezentativa României a reușit să treacă prin clipele grele, a atacat viguros, obținînd după un joc bun o victorie meritată în meciul cu Cehoslovacia Telefoto A. P. - AGERPRES

Guadalajara: BRAZILIA — ANGLIA 1-0 (0-0)

Partida a început în notă de ușoară dominare a formației engleze, a cărei linie mediană a cîștigat — pentru început — duelul la mijlocul terenului. Este drept că din selecționata Braziliei lipsește Gerson, jucătorul cu clarviziune, principalul coordonator al acțiunilor fotbaliștilor „cariocas". Pe acest fond, britanicii continuă atacurile în valuri, asaltînd însă fără succes poarta lui Felix. Abia în min. 30 ei ratează deschiderea scorului, cînd la o centrare a lui Wright, Lee reia cu capul de la cîțiva metri — Felix printr-un uluitor reflex respinge și apoi la o ciocnire cu atacantul englez se accidentează. Brazilienii, cu excepția unei faze din min. 10, cînd Pele a reluat cu capul din apropiere obligîndu-l pe Banks să respingă de pe linia porții, au atacat în această repriză sporadic, mai mult individual, fără viteză, ușurînd mult sarcina apărătorilor englezi, bine dirijați de Bobby Moore.

După pauză, însă, aspectul partidei s-a schimbat. Fotbaliștii brazilieni au preluat inițiativa, obținînd două cornere consecutive în min. 61 Tostao se angajează dintr-o poziție laterală într-un dribling lung, centrează înalt, Pele îl deschide scurt pe Jairzinho și acesta, după ce face cîțiva pași, șutează imparabil în colțul lung, deschizînd scorul. După primirea golului reprezentativa Angliei atacă furibund, dar brazilienii se apără exact. Totuși, britanicii ratează formidabil de cîteva ori egalarea : Ball luptează de la 10 m (min. 65), Peters, nemarcat la 7—8 m, trage razant cu poarta (min. 67) și Bell expediază un șut în bară de la 14 m (min. 78).

Arbitrul Abraham Klein (Israel) a condus formațiile :

BRAZILIA : Felix — Carlos Alberto, Brito, Piazza, Everaldo — Paolo Cesar, Clodoaldo, Rivelino — Jairzinho, Tostao (min. 69 Roberto), Pele.

ANGLIA : Banks — Wright, Moore, Labone, Cooper — Mullery, B. Charlton (min. 65 Bell), Ball — Peters, Hurst, Lee (min. 68 Astle).

„COTELE" JUCĂTORILOR DE LA ADAMACHE LA JOKL...

Așadar, 2—1, o victorie prețioasă, mai mult decît onorabilă, o victorie care lasă încă deschisă poarta spre calificare...

Acum, cînd s-au scurs destule ore de la fluierul final al exigentului arbitru mexican Diego de Leo, permiteți-ne, mai relaxați, mai eliberați de sub tensiunea momentului, să facem o analiză cît mai amănunțită a jucătorilor celor două echipe — evident, cu accent pe jocul tricolorilor — care s-au înfruntat sîmbătă după-amiază, pe „Jalisco de Guadalajara"

MAI BINE DECÎT ÎN MECIUL CU ANGLIA !

Trecînd în revistă evoluția de ansamblu a echipei române, trebuie să spunem, de la bun început, că aceasta a fost superioară celeia din partida de debut, cu Anglia.

Afirmația de mai sus își are explicațiile, pe de o parte, în comportarea mai bună a majorității jucătorilor folosiți, pe de alta, în contribuția pe care fiecare dintre ei, la maniere diferite, dar într-o „sumă" mai mare decît în meciul contra lui Bobby Moore, a adus-o la ridicarea potențialului de joc al întregii echipe.

În general, se poate spune că, începînd de la portar, și terminînd cu extrema stîngă, fotbaliștii români s-au străduit să fie cît mai utili ansamblului, depunînd mari eforturi, încercînd chiar să se autodepășească. Evident, nu întotdeauna intențiile s-au materializat pe gazon, dar — în orice caz — între randamentul diferiților jucători n-au mai existat diferențe atît de mari ca în întîlnirea cu Anglia.

ADAMACHE — SATMAREANU, LUPESCU, DINU, MOCANU, DUMITRU (min. 81 Ghergheli), NUNWEILLER, DEMBROVSCHI, NEAGU, DUMITRACHE, LUCESCU (min. 68 Tătaru).

Și acum, să procedăm la tradiționala analiză :

ADAMACHE : a fost ceva mai solicitat decît în meciul cu englezii și s-a remarcat,

C. FIRĂNESCU

(Continuare în pag. a 3-a)

CLASAMENTE C. M.

Grupa A						Grupa C					
1. Mexic	2	1	1	0	4—0	3	1. Brazilia	2	2	0	0	5—1	4
2. U.R.S.S.	2	1	1	0	4—1	3	2-3. România	2	1	0	1	2—2	2
3. Belgia	2	1	0	1	4—4	2	2-3. Anglia	2	1	0	1	1—1	2
4. El Salvador	2	0	0	2	0—7	0	4. Cehoslovacia	2	0	0	2	2—6	0
Grupa B							**Grupa D**						
1. Uruguay	2	1	1	0	2—0	3	1-2. R.F.G.	2	2	0	0	7—3	4
2. Italia	2	1	1	0	1—0	3	1-2. Peru	2	2	0	0	6—2	4
3. Suedia	2	0	1	1	1—2	1	3-4. Maroc	2	0	0	2	1—5	0
4. Israel	2	0	1	1	1—3	1	3-4. Bulgaria	2	0	0	2	4—8	0

CAMPIONATUL

CIUDAD DE MEXICO, TOLUCA, PUEBLA, LEON, GUADALAJARA. Dar mai ales GUADALAJARA. Orașele mexicane ne vin în fiecare clipă în fața ochilor, iubitorii fotbalului le rostesc cu înfrigurare. În aceste zile spre înaltele platouri din țara aztecilor, care au atras tot — sau aproape tot — ce are mai bun soccerul mondial, se îndreaptă atenția tuturor. În mai toate țările, fotbalul a intrat în vacanță. Normal...

La noi, campionatul n-a luat sfîrșit. După întoarcerea tricolorilor, prima noastră competiție fotbalistică — CAMPIONATUL — își va relua cursul normal. Cum lupta pentru titlu și evitarea retrogradării nu e cîtuși de puțin încheiată, se presupunea că perioada de întrerupere va fi folosită din plin pentru ca la reluare echipele să se prezinte cît mai bine, să fie în stare să susțină cu succes ultimul asalt. Unele dintre divizionare au rămas acasă cu efectivele complete sau aproape complete și motive de dispersarea forțelor nu pot exista. Între acestea Politehnica Iași, Crișul, A.S.A. Tg. Mureș, Farul, „U" Cluj, Universitatea Craiova, Dinamo Bacău, U.T.A.

Cu fireasca curiozitate, pentru a ne face o părere asupra formei și nivelului de pregătire actuală a acestor formații, a fost așteptată apariția lor în unele jocuri oficiale. Dar, deziluzie! Comportarea multora dintre ele ne-a arătat că zilele au trecut fără ca pregătirii sportive să i se acorde atenția cuvenită, fapt confirmat și de antrenorii T. Ozon, C. Cernăianu, cu care am discutat asupra acestui aspect. După ce au ieșit prin ușa din spate din „Cupă", craiovenii, de pildă, au capotat la ei acasă în fața echipei Partizan Tirana. Crișul, Politehnica Iași, și Rapid (chiar dacă are unele circumstanțe) au părăsit Cupa ca urmare a jocurilor slabe pe care le-au prestat în compania unor adversari din divizia B sau C (! ?), de valoare, evident, inferioară. Alte formații au reușit, cu chiu cu vai, să treacă printr-o sită, s-o recunoaștem, nu prea deasă.

Ce e de făcut ? Simplu : să se treacă la treabă. Nu a mai rămas prea mult timp pînă la reluarea campionatului. E momentul ca antrenorii să sune... deșteptarea. Zilele trec pe nesimțite și ca mîine e... 21 iunie !

Constantin ALEXE

O scurtă discuție după înfrîngere. Antrenorul cehoslovac Marko (în centru) asaltat de reporterii prezenți la Guadalajara

Telefoto A. P. - AGERPRES

Cronici și comentarii transmise prin telex de trimișii noștri speciali la Guadalajara.

GRUPA A (la Ciudad de Mexico): MEXIC — EL SALVADOR 4-0 (1-0)

Stadionul Azteca a fost din nou aproape plin. 80 000 de spectatori au venit să urmărească meciul dintre Mexic și El Salvador, încheiat cu rezultatul de 4—0 (1—0) în favoarea gazdelor. În prima repriză oaspeții au protestat vehement la acordarea golului marcat de Vantolra. El au fost pe punctul de a se retrage de pe teren. După pauză, mexicanii dominînd copios mai înscriu alte trei puncte prin Valdivia, Fragoso și Basaguren.

GRUPA B (la Toluca): SUEDIA — ISRAEL 1-1 (0-0)!

Cea mai mare surpriză s-a înregistrat la Toluca. Echipa Israelului a jucat foarte bine și a pus la grea încercare Suedia, marea favorită a întîlnirii. Scorul a fost deschis de suedezul Turresson (min. 53) apoi, peste 4 minute Spiegler a egalat.

Se pare că, în această grupă, după rezultatul de ieri (Suedia — Israel 1—1) cele mai mari șanse de calificare le au Italia și Uruguay.

GRUPA D (la Leon): R. F. a GERMANIEI — BULGARIA 5-2 (2-1)

Doar 10 000 de spectatori au venit pe stadionul din Leon să urmărească partida dintre Bulgaria și R.F. a Germaniei. După părerea cronicarilor meciul a fost spectaculos și el ar putea fi intitulat drept un festival al golurilor. Reprezentativa vest-germană a cîștigat partida cu un scor neașteptat (5—2) după ce fotbaliștii bulgari au deschis scorul. Primul gol l-a marcat Nikodimov (min. 12), apoi Libuda a egalat (min. 20) și Müller a stabilit scorul reprizei (min. 25). După pauză superioritatea formației în avantaj este mai evidentă, Müller marchează din penalti (min. 52), Seeler (min. 71) și apoi din nou Müller (87) sînt autorii golurilor echipei R.F. a Germaniei, care, după acest joc, este calificată, împreună cu formația peruviană, în sferturile de finală. Al doilea gol al echipei bulgare l-a înscris Kolev (min. 87).

Internaționalele de tir ale României

MARCEL ROȘCA A EGALAT RECORDUL LUMII

● Surpriză la 60 f culcat ● Și astăzi, din nou, program atractiv

● Campionul mondial de skeet, sovieticul Țuranov la start

Beneficiind în cea mai mare parte a timpului de o vreme favorabilă, prima zi a internaționalelor de tir ale României a reunit în jurul standurilor de tragere un public numeros. Pe lîngă faptul de a fi asistat la evoluția unora dintre cei mai buni țintași ai lumii, spectatorii au avut și marea satisfacție de a aplauda victoria unui reprezentant al țării noastre, pistolarul Marcel Roșca. Medaliatul cu argint de la Mexico a înscris un nou succes prestigios, într-o companie selectă și cu un rezultat excepțional : 596 p, cifră care egalează recordul lumii, deținut tot de un român, Virgil Atanasiu, campionul mondial. După ce a obținut 297 p în manșa I, Roșca a realizat în cea de a doua 299 p, ratînd doar de foarte puțin un decar, în prima serie la 4 secunde.

PROGRAMUL ZILEI

Ora 9 : armă liberă calibru redus 3x40 f — internaționalele României și „Cupa țărilor latine și Greciei" ; pistol cu aer comprimat bărbați și armă standard 60 f culcat femei și juniori — internaționale ; talere și skeet (prima manșă de 75 t) în cadrul Balcaniadei și al „Marelui Premiu Carpați", la seniori, femei și juniori.

Bine s-a comportat și experimentatul internațional, Ion Tripșa, precum și mai tinerii lui colegi, Dan Iuga și Ștefan Popa.

După un început mai slab, campionul continental Petre Șandor (la pușca cu aer comprimat 40 f picioare) și-a revenit, fără a putea însă recupera total handicapul din debutul probei. El a ocupat poziția a doua stabilind recordul țării la arma cu aer comprimat 60 f picioare : 567 p.

Proba clasică de armă liberă calibru redus 60 f culcat s-a încheiat cu o surpriză : victoria belgianului Francois Lafortune cu un rezultat de 596 p, cu două puncte mai puțin decît recordul lumii. Campionul olimpic, cehoslovacul Jan Kurka, campionul european, Peter Gorewski (R.D. Germană) și americanul Lones Wigger — fost campion olimpic și recordman al lumii au ocupat locuri inferioare. În general însă, cifre-

C. COMARNISCHI

(Continuare în pag. a 4-a)

Marcel Roșca, realizatorul unei performanțe de valoare mondială la pistol viteză, 596 puncte, record mondial egalat. Foto : AUREL NEAGU

ȘEDINȚA COMITETULUI OLIMPIC ROMÂN

Marți după amiază la sediul C.N.E.F.S., va avea loc ședința obișnuită de lucru a Comitetului Olimpic Român.

Pe ordinea de zi figurează, printre altele, informări cu privire la realizarea planului de acțiuni pentru Jocurile Olimpice din 1972 și asupra desfășurării sesiunii C.I.O. de la Amsterdam.

ION ȚIRIAC ILIE NĂSTASE

Victorie românească în campionatele internaționale de tenis ale Franței

ȚIRIAC ȘI NĂSTASE CAMPIONI DE DUBLU LA ROLAND GARROS!

De patru ori pînă acum, excelenții jucători români, maeștrii emeriți ai sportului **Ion Țiriac** și **Ilie Năstase**, se clasaseră printre fruntașii probei de dublu a clasicului turneu de la Roland Garros, considerat de la fondare (1891) drept **campionatul mondial de tenis pe terenuri cu zgură.** Ieri, în ultima zi a întrecerilor celei de a 74-a ediții, cei doi reprezentanți ai țării noastre au făcut și ultimul pas spre consacrarea definitivă — **ei au cucerit titlul de campioni !**

VASILE SĂRUCAN

CAMPIONATUL DE ATLETISM PE ECHIPE

Desfășurate într-un dezolant anonimat, pe stadionul Republicii, întrecerile etapei a treia a campionatului diviziei A au constituit totuși pentru mulți dintre atleții noștri un bun prilej pentru obținerea de performanțe valoroase. Astfel, **Valeria Bufanu** a corectat cu o zecime de secundă recordul la 100 mg, încheind cursa în 13,5 s, performanță bine cotată pe plan mondial. Sportiva rapidistă și-a îmbunătățit viteza de bază — simbătă a alergat 100 m în 11,8 s — și credem că este o atletă cu mari posibilități la pentathlon, căruia nu-i acordă, deocamdată, atenție. Tot în proba de 100 mg, **Elena Mirza** și-a egalat propriul record de junioare cu 14,1 s, lăsînd impresia unor rezerve considerabile. Participînd în afară de concurs la alergarea de 800 m a băieților, juniorul **Zoltan Gaspar** a realizat 1:51,7, rezultat care constituie un nou record republican pentru categoria sa de vîrstă (v.r. 1:52,1 Radu Rusu). Ultimul record doborît ieri aparține formației feminine de ștafetă 4x100 m a S.S.A., care, cu 48,7 s a stabilit un nou record de junioare pentru echipele de club.

VALERIA BUFANU — 13,5 LA 100 M G!

În întîlnirea pe echipe, **Steaua** a obținut victorii scontate iar S.S.A. a reușit să întrecă la limită formația clujeană : **Steaua — Cluj 144—130 (f. 34—60) ; Steaua — S.S.A. 165—125 (f. 47—58) ; S.S.A. — Cluj 154—151 (f. 53—63).** În cel de al doilea meci care avea o importanță deosebită în stabilirea ordinei în partea de jos a clasamentului, **Rapid** a obținut două victorii care o scutesc deocamdată de emoții : **Rapid — Metalul 134—109 (f. 47—53) ; Rapid — Brașov 149—126 (f. 58—47) ; Brașov — Metalul 167—114 (f. 54—54).**

Performanțe înregistrate duminică, în a doua zi a concursului : BĂRBAȚI : **200 m — Gh. Zamfirescu** (Steaua) 21,7, T. Puiu (Rapid) 22,2, I. Mitrofan (S.S.A.) 22,3 ; **800 m — I. Damaschin** (Steaua) 1:50,7, P. Lupan (Steaua) 1:51,6, H.C. Z. Gașpar (Tg. Secuiesc) 1:51,7 — record republican de juniori ; **5 000 m — O. Schelble** (Rapid) 15:02.2, 2. H.C. I. Rusnac (Steaua) 14:56,4 ; **400 mg — I. Rățoi** (Rapid) 52,9, Gh. Buhnilă (Steaua) 54,5 ; **lungime — V. Sărucan** (Cluj) 7,70, C. Corbu (Steaua) 7,64, Ad. Samungi (Steaua) 7,54 ; **înălțime — H.C. I. Șerban** (C.A.U.) 2,10 ; **disc — Z. Hegheduș** (Brașov) 49,44, V. Sălăgean (Brașov) 47,92 ; **prăjină — I. Dragomir** (S.S.A.) 4,20 ; **10 km marș — N. Rinceanu** (Rapid) 46:12,0, M. Ciacoi (Metalul) 46:23,0. FEMEI : **200 m — Mariana Goth** (Metalul) 24,0, Ileana Silai (Cluj) 25,3, Aura Petrescu (Steaua) 25,5; **800 m — Ana Iakab** (Cluj) 2:11,3, Maria Lincă (Metalul) 2:12,6 ; **100 mg — Valeria Bufanu** (Rapid) 13,5 — record republican, Viorica Viscopoleanu (Steaua) 14,0, Elena Mirza (S.S.A.) 14,1 — record de junioare egalat ; **înălțime — Cornelia Popescu** (Rapid) 1,76 (a renunțat să sară mai sus), Virginia Bonci (Rapid) 1,70, Draga Comșa (Cluj) 1,67 ; **greutate — Ana Sălăgean** (Brașov) 15,29, Lia Manoliu (Metalul) 14,41 ; **4x100 m — Steaua** 48,4, Cluj 48,6, S.S.A. 48,7 — record de junioare pentru echipe de cluburi.

Vladimir MORARU

STEAUA — CAMPIOANĂ A ROMÂNIEI LA HANDBAL MASCULIN

● În ultimul meci, campionii au învins Dinamo cu 17-11 ● La fete, după Progresul, și Rapid a retrogradat în B...

Ieri, o dată cu desfășurarea etapei a XXVII-a, s-a încheiat și campionatul național de handbal masculin. Titlul a revenit din nou valoroasei formații militare care a dat nu mai puțin de 7 jucători echipei campioane mondiale. Steaua, echipa cea mai constantă a campionatului, a mai adăugat în palmares un succes de prestigiu. Este meritul tuturor jucătorilor ei, al veritabilelor vedete care sînt **Oțelea, Gruia, Gațu, Goran, Marinescu, Popescu** ș.a., al conștiinciosului handbalist, păzitor strașnic al buturilor militare în acest sfîrșit de campionat — l-am numit pe Belu, al unor sportivi care, fără a se remarca în mod deosebit, au contribuit cu eforturile lor permanente, cu modestia lor, la acest succes : **Savu, Cristian, Coasă, Iacob** etc. Felicitări acestor bravi băieți ai handbalului românesc, antrenorilor și conducătorilor clubului lor !

★

Tot ieri, penultima restanță a campionatului diviziei A de handbal feminin a produs o mică dramă pentru bucureștenii reușind doar un meci egal cu Voința Odorhei, Rapid este — după Progresul — cea de a doua echipă bucureșteană care retrogradează în divizia B... Dar, încă înainte de aceasta, trebuie să adresăm un sincer bravo fetelor din Odorhei care și-au apărat cu dîrzenie, cu sportivitate deplină, șansa de a figura și în viitor pe prima scenă a handbalului românesc.

STEAUA — DINAMO BUCUREȘTI 17—11 (11—7). Ieri la amiază am văzut la Dinamo un meci „cuminte", o întîlnire între două forțe ale handbalului românesc care, fără a se menaja, n-au forțat totuși. A fost o partidă plăcută, căreia i-a lipsit însă miza, acel interes care să stoarcă de la jucători energii nebănuite, dîrzenie, dăruire poate, acele atu-uri care, la un loc, formează punctul forte al unui derby. Steaua a cîștigat detașat. Ea s-a desprins de Dinamo încă din prima repriză. Pînă în min. 22, cele două formații au mers „cap la cap" : 1—0, 1—1, 2—1, 2—2, 2—3, 3—3, 3—4, 4—4, 5—4, 5—5. Din acest moment însă, militarii au reușit o serie de 4 goluri (Gruia 2, Popescu, Goran) grație căreia și-au asigurat liniștea necesară pentru a acționa decontractat. Se remarcă din echipa Steaua portarul Belu care apără excelent, spulberînd și el șansele adversarilor. Printre altele, Belu reține două lovituri de la 7 m executate de Moldovan ! Jocul decurge apoi în evidenta notă de dominare a handbaliștilor de la Steaua, cu toate eforturile pe care inepuizabilul Samungi le face continuu pentru a-și readuce team-ul pe linia de plutire. Gruia bombardează poarta lui Penu, Gațu execută cîteva „numere" în folosul echipei și al galeriei. Nica își afirmă a doua tinerețe, iar Goran, Marinescu, Popescu, Savu, Bota, Licu se dovedesc piese prețioase în angrenajul unor mașini de handbal cu renume mondial. Handbal fără efervescență care să producă euforie, dar și fără reziduuri generatoare de încordare, de amărăciune. Victoria campioanei, conturată înainte de pauză, pentru unii încă înainte de meci, devine cu fiecare minut o realitate tot mai pregnantă. Și fluierul final o consfințește, o dată cu onorarea de a fi terminat neînvinși un campionat cu trei tururi, în care au susținut 27 de partide !

Au marcat : **Gruia 7, Savu 2, Gațu 2, Popescu 2, Coasă 2, Marinescu 1, Goran 1** — pentru Steaua, **Nica 4, Licu 2, Bota 2, Moldovan 2 și Samungi 1** — pentru Dinamo București.

Au arbitrat corect **Alexandru Albu** (Brașov) și **Gh. Lungu** (Deva).

H. NAUM

VOINȚA BUCUREȘTI — UNIVERSITATEA CLUJ 9—10 (3—5). Studenții au făcut dovada încă o dată, la București, că locul 3 pe care-l ocupă în clasament nu este întîmplător. **(G. R.).**

Alte rezultate : Dinamo Brașov — Universitatea București 18—17 (11—10).

Dinamo Bacău — Politehnica Timișoara 22—16 (8—7); Minerul Baia Mare — Rafinăria Teleajen 27—14 (14—5).

RAPID — VOINȚA ODORHEI 12—12 (7—7). Deși toate atuurile erau de partea rapidiștilor (evoluțiile bune din acest sezon și faptul că jucau acasă o carte decisivă), ele n-au putut smulge adversarelor decît un meci nul, insuficient pentru ca în sezonul viitor să mai joace în divizia A. Rapidul a trecut pe lîngă victorie milimetric. După 8 minute de joc conducea cu 5—0 ! Gînd ne pregăteam să consemnăm o victorie comodă, tot rapidistele au fost acelea care au ținut să ne decepționeze. În continuare, ele au ratat cîteva situații clare de a majora scorul, s-au bîlbîit în atac și în apărare și, la sfîrșitul primei reprize, scorul era egal : 7—7. După pauză handbalistele de la Rapid acționează timorat, ratează o lovitură de la 7 metri prin Gheorghe la scorul de 8—9, iar cu cîteva secunde înainte de final la 12—12, Țopîrlan — singură cu portarul... ratează. Au înscris cele mai multe puncte Maghiari (3), Teglaș (3), pentru Voința, și Stark (7), Gheorghe (3) pentru Rapid. Au arbitrat atent și autoritar D. Purică și V. Erhan — Ploiești.

Gheorghe RANGU

O COMPETIȚIE DE MULT AȘTEPTATĂ

M. Slavic și Cristina Balaban primii învingători ai tetratlonului

Încă un punct cîștigat de natația românească. Mai receptivă ca de obicei la sugestiile constructive, comisia de competiții care dirijează activitatea în Capitală și-a înscris, în fine, în calendar o competiție gen tetratlon (fiecare participant concurează la toate cele patru procedee), care a prins viață simbătă și duminică în piscina Dinamo.

Întrecerile au prilejuit, în primul rînd, o excelentă verificare a stadiului de pregătire după o perioadă „plină" de acumulare. Apoi ele au oferit fiecărui antrenor posibilitatea unui început de analiză privind conținutul unui antrenament multilateral al tinerilor înotători, foarte mulți dintre aceștia dovedind carențe inadmisibile la stilurile pe care le-au evitat mult prea devreme.

Competiția, dotată cu „Cupa de vară", a revenit la seniori lui Marian Slavic și Cristinei Balaban. Reprezentantul clubului Steaua a dominat evident, cumulînd cu aproape 100 de puncte mai mult decît următorul clasat. În schimb, proba feminină a fost mult mai disputată, cîștigătoarea fiind cunoscută abia după lungimile de craul. Șterner a condus după „suta" de delfin, Camelia Vijeu s-a aflat în frunte după următoarele două curse (spate și bras), pentru ca în final C. Balaban să aibă cuvîntul hotărîtor. O desfășurare identică a avut-o și întrecerea juniorilor, clasamentul avîndu-i în frunte (pe rînd) pe Copcealău, Bupu și Manolescu, ultimii doi terminînd învingători cu un punctaj egal (704 p.). La celelalte trei categorii de vîrstă, primele locuri au revenit dinamoviștilor Anca Georgescu, Teodor Nicolae și Anca Groza, aceasta din urmă dominînd autoritar grupa fetelor și realizînd performanțe superioare față de junioare și senioare (!).

REZULTATE TEHNICE — SENIORI : 1. M. SLAVIC (1:06,5 — 1:08,7 — 1:23,8 — 59,3) = 738 p, 2. Gr. Săruleanu (1:09,2 — 1:14,2 — 1:16,8 — 1:08,1) = 642 p, 3. S. Cosmescu (1:06,4 — 1:10,4 — 1:32,3 — 1:00,2) = 618 p, 4. E. Hempel (1:13,8 — 1:14,1 — 1:16,7 — 1:06,7) = 598 p, 5. A. Adam (1:10,3 — 1:20,1 — 1:23,0 — 1:00,2) = 583 p, 6. M. Movanu (1:12,3 — 1:09,7 — 1:28,2 — 1:04,0) = 569 p ; SENIOARE : 1. CRISTINA BALABAN (1:21,9 — 1:17,2 — 1:29,5 — 1:08,3) = 707 p, 2. Agneta Șterner (1:13,3 — 1:26,9 — 1:32,0 — 1:10,4) = 650 p, 3. Camelia Vijeu (1:16,2 — 1:22,6 — 1:28,8 — 1:18,8) = 612 p, 4. Georgeta Cerbeanu (1:15,5 — 1:26,4 — 1:37,4 — 1:12,0) = 563 p.

JUNIORI : 1—2. GH. LUPU (1:11,5 — 1:05,9 — 1:29,0 — 1:01,7) și E. Manolescu (1:10,6 — 1:10,2 — 1:21,8 — 1:05,5) = 704 p, 3. I. Copcealău (1:09,1 — 1:10,8 — 1:27,2 — 1:01,9) = 695 p ; JUNIOARE : 1. ANCA GEORGESCU (1:20,4 — 1:23,9 — 1:24,4 — 1:16,4) = 693 p, 2. Angela Anton (1:17,2 — 1:30,0 — 1:31,2 — 1:11,2) = 648 p, 3. Anca Mihăescu (1:20,2 — 1:25,4 — 1:28,4 — 1:18,1) = 623 p.

BAIEȚI : 1. T. NICOLAE (1:06,9 — 1:17,2 — 1:29,7 — 1:05,1) = 702 p, 2. G. Popovici (1:18,0 — 1:21,8 — 1:23,3 — 1:09,0) = 540 p, 3. Lazăr (1:21,2 — 1:20,5 — 1:24,8 — 1:13,9) = 487 p ; FETE : 1. ANCA GROZA (1:14,2 — 1:21,6 — 1:28,3 — 1:10,5) = 800 p, 2. Liliana Dan (1:23,0 — 1:26,4 — 1:42,0 — 1:11,9) = 513 p, 3. Dana Pop (1:22,9 — 1:23,6 — 1:38,0 — 1:14,1) = 460 p (ordinea de desfășurare a probelor : delfin, spate, bras și craul).

Seceriș se anunță un adversar incomod...

Evoluînd la nivelul ultimei performanțe, Seceriș n-a mai ratat victoria în premiul clasic Carpați și, ca atare, socotim că el rămîne unul dintre adversarii cei mai incomozi pentru aspirațiile lui Talion în Derbyul de la 19 iulie. E drept că liderul a mers la recordul de 1:23,8, dar nici învingătorul n-a făcut uz de întreaga lui capacitate !... În restul curselor de ieri, subliniem noul succes al lui Tapir și evoluția iepei Hortansa la neașteptatul nivel de 1:27,5 pe km. Desigur că eleva lui Dinu nu se va opri la acest succes. Cît privește cursele minjilor de doi ani, fluctuațiile de recorduri nu impresionează, dar, în genere, lasă de tras concluzia că nu o să avem parte de o generație prea bogat înzestrată, așa cum erau previziunile antrenorilor la începutul anului.

Recordurile înregistrate dovedesc doar ameliorările inerente evoluțiilor, dar nimic din așteptările unor elemente care să trădeze o satisfacție crescătorilor. Dacă zootehniștii noștri se mulțumesc cu evoluții în jurul de 1:39, noi ne permitem să le amintim că, cu astfel de recorduri pe turfurile europene nimeni nu-și înscrie măcar minjii în probele publice ! În concluzie în această direcție se bate mult pasul pe loc !

Rezultate tehnice : 1. Struna (I. Oană), Viscol, Vedeta 44 ; 2. Hirondița (I. Crăciun), Soprana, Mezin 46,6 ; 3. Hiparion (N. Sandu), Floreta, Tanța 33,9 ; 4. Hortansa (T. Dinu), Silva, Lavena 27,5 ; 5. Rigola (I. Oană). Senior, Tăbăraș 40,9 ; 6. Seceriș (M. Ștefănescu), Dioda, Fănișor 25,2 ; 7. Rosalin (N. Gheorghe), Bidiviu, Rusălcuța 44,2 ; 8. Tapir (G. Tănase), Raport, Sutana 31,1 ; 9. Herodian (T. Marinescu), Zeița, Mercur 11,4.

Niddy DUMITRESCU

fotbal

Divizia B

SERIA I: Etapa gazdelor

Sportul studențesc — Flacăra Moreni 2—0 (1—0). La capătul unui joc care nu a entuziasmat spectatorii, studenții și-au adjudecat ambele puncte. Scorul a fost deschis de Ciornoavă, în min. 17, care a transformat un 11 m. După pauză, în min. 59, în urma executării unei lovituri libere, Păiș a majorat scorul la 2—0. Pînă la sfîrșit, bucureștenii au ratat cîteva ocazii. A arbitrat foarte bine N. Cursaru — Ploiești **(C. Moraru).**

Gloria Bîrlad — Chimia Suceava 2—1 (0—1). Gloria a dominat 83 de minute și a ratat numeroase ocazii de gol. Chimia a deschis scorul în min. 41, în urma unui contraatac, finalizat de Gălățeanu. Punctele echipei gazdă au fost realizate de Mustață (min. 72) și de Beniovschi (min. 83, din 11 m). Foarte bun arbitrajul lui R. Buzdun — București. **(E. Solomon,** coresp.).

Oțelul Galați — Progresul Brăila 4—2 (1—2). Partidă viu disputată, dar de slabă factură tehnică. Oaspeții au controlat jocul în prima parte. În repriza a doua, oțelarii au avut o revenire neașteptată și au reușit să întoarcă rezultatul în favoarea lor. Au marcat : Leca (min. 17), Adam (min. 62 și 86), I. Nicu (min. 76), respectiv Iancu (min. 15), Plugaru (min. 41). A condus corect Gh. Popovici — București. **(T. Siriopol,** coresp.).

Politehnica Galați — Portul Constanța 3—2 (1—0). Meciul a decepționat, deoarece ambele echipe au practicat un joc confuz. Doar evoluția scorului a ținut trează atenția celor 5 000 de spectatori. Menționăm faptul că Portul a condus pînă în min. 85 și nimeni nu se aștepta ca să mai piardă această partidă. Au înscris : Bretan (min. 3), Diaconu (min. 85 și 88 din 11 m), respectiv Caraman (min. 64 din 11 m și 71). A arbitrat M. Bică — București. Întîlnirea a avut loc simbătă după amiază. **(S. Constantinescu,** coresp. principal).

Poiana Cîmpina — Metalul Tîrgoviște 1—1 (0—0). Întîlnirea dintre cele două echipe nu a corespuns din punct de vedere tehnic. În plus, gazdele, care sînt amenințate de a ocupa un loc la periferia clasamentului, nu au depus eforturi de a termina învingătoare în această partidă. Golurile au fost realizate de Tr. Popescu (min. 72) pentru Poiana, Tiron (min. 73), pentru Metalul. Foarte bun arbitrajul lui A. Palade — Sibiu. **(C. Virjoghie,** coresp.)

Ceahlăul P. Neamț — Dunărea Giurgiu 2—0 (0—0). Ceahlăul a reușit să cîștige printr-un joc plăcut, obligîndu-i pe adversari să se apere supraaglomerat. În min. 72 Zaharia transformă o lovitură de la 11 m, pentru ca în min. 89 Negustoru să majoreze scorul. A arbitrat excelent Vasile Liga — Galați. **(Cornel Nemțeanu,** coresp.)

CLASAMENT

1. Prog. Buc.	28	16	7	5	53-15	39
2. Met. Tîrg.	28	13	6	9	44-37	32
3. Polit. Gl.	28	12	5	11	33-40	29
4. Portul C-ța.	27	13	2	12	39-37	28
5. Oțelul Gl.	28	10	8	10	33-34	28
6. Prog. Brăila	28	12	3	13	44-40	27
7. Sp. studențesc	28	10	7	11	42-38	27
8. Met. Buc.	27	10	7	10	37-33	27
9. Flacăra Moreni	28	11	5	12	35-36	27
10. Ceahlăul	28	12	3	13	31-42	27
11. Știința	28	10	6	12	29-29	26
12. Chimia Sv.	28	11	4	13	27-31	26
13. Metrom	28	10	6	12	28-34	26
14. Poiana	28	10	6	12	30-37	26
15. Dunărea	28	10	6	12	30-44	26
16. Gloria	28	9	7	12	38-46	25

SERIA A II-a: C. S. M. Sibiu și Olimpia Satu Mare — învingătoare în deplasare

C.S.M. Reșița — Minerul Baia Mare 1—0 (1—0). Derby-ul etapei n-a corespuns așteptărilor. Reșițenii au dominat, dar au ratat mult, iar oaspeții s-au mulțumit să practice un joc defensiv. Unicul gol a fost realizat de Nestorovici, în min. 2. Inegal arbitrajul lui Tr. Cruceanu — Arad : foarte bun în prima parte, cu greșeli spre finalul meciului. **(Paul Bocșan,** coresp.)

Electroputere Craiova — Vagonul Arad 2—1 (2—0). Joc de nivel tehnic modest. Scorul a fost deschis în min. 35, cînd Chesnoiu a fructificat o pasă primită de la Resciuc. În min. 44, Electroputere a beneficiat de o lovitură de la 11 m, pe care a transformat-o Stănescu. După pauză, în min. 50, arădenii au redus din handicap, prin Macavei II. A condus Gh. Olteanu — București. **(V. Popovici,** coresp.)

Metalul Tr. Severin — C.S.M. Sibiu 0—1 (0—0). Întîlnire anostă între două echipe ce au părut obosite. Gazdele au evoluat fără convingere, lăsînd impresia unui dezinteres total. Oaspeții, prin felul cum au jucat, nu justifică poziția deținută în clasament. Unicul gol a fost înscris de Unguroiu, în min. 64, la o acțiune în care apărătorii metalurgiști au luat parte ca... spectatori. A condus foarte bine S. Mataizer — Craiova. **(Gh. Manafu,** coresp.)

C.F.R. Arad — Minerul Anina 2—1 (1—0). Victorie meritată, la capătul unui joc de luptă și în care feroviarii au dominat majoritatea timpului. În prima repriză, arădenii au înscris o singură dată, cu concursul lui Șerban (min. 15) care a trimis balonul în propria poartă. După pauză, Damian a majorat avantajul, în min. 70, pentru ca apoi, Mate, în min. 82, să reducă din handicap. Șt. Bîrăescu — Timișoara a arbitrat bine. **(S. Iacob,** coresp. principal).

Olimpia Oradea — Olimpia Satu Mare 1—2 (0—0). În min. 1 gazdele au ratat un 11 m, prin Petrică, iar în continuare au atacat haotic. Oaspeții s-au apărat bine și au contraatacat periculos, înscriind două goluri prin Dobrescu (min. 49) și Kincses (min. 62). Orădenii au redus din scor prin David, în min. 66. Raport de cornere : 18—1 în favoarea orădenilor. A arbitrat mulțumitor V. Trifu — Baia Mare. Partida s-a disputat simbătă după-amiază. **(Ilie Ghișa,** coresp. principal).

Politehnica Timișoara — Chimia Rm. Vîlcea 2—1 (0—1). Partidă de slab nivel tehnic. Oaspeții, avînd o situație critică în clasament, au dat o replică dîrză timișorenilor. De altfel, jucătorii de la Chimia au deschis scorul, în min. 27, prin Ionescu, și au condus pînă în min. 75. Studenții au dominat majoritatea timpului, însă ei și-au impus superioritatea de-abia în partea a doua a meciului. Golurile pentru timișoreni au fost marcate de Drăghiescu (min. 75) și de Bodrojan (min. 76). Arbitrul A. Pop — Oradea — neatent, depășit de joc, a dat decizii inverse și în compensație. **(P. Arcan,** coresp. principal).

SERIA A III-a: Steagul roșu — Spartak Pleven 1—1 (1—1)

Puținii spectatori au urmărit un joc plăcut, încheiat cu un echitabil rezultat de egalitate. Au marcat Balint (min. 9), respectiv, Simionov (min. 40). În deschidere, foștii jucători ai echipelor Steagul roșu și Petrolul s-au întîlnit într-o partidă antrenantă, încheiată cu victoria gazdelor : 4—3 (3—1). Au marcat Fusulan (2), Proca și Nagy, pentru brașoveni, M. Dridea (2) și G. Marin, pentru ploieșteni.

C. GRUIA
corespondent principal

C. P. București — pentru a cincea oară în posesia „Cupei României"

Ediția din acest an a „Cupei României" la oină, a cărei finală pe țară s-a desfășurat — în organizarea ireproșabilă a F.R.O. și a comisiei de specialitate a C.J.E.F.S. Constanța — pe stadionul din Mangalia, s-a încheiat duminică cu un nou succes al echipei C. P. București. Cucerind pentru a cincea oară consecutiv rîvnitul trofeu, tipografii au realizat o performanță deosebită, pentru care s-au întrebuințat la maximum, avînd în dinamoviștii bucureșteni și în oinarii din comuna Gherăești (județul Neamț) adversari de temut. Cu mai multă îndemînare în pasarea mingei și în ochirea adversarilor, cu un careu necruțător la „prindere" format pe culoarul de întoarcere din **I. Dacău, Gh. Gruianu, I. Anton** și **Gh. Drăghici** și cu un fundaș nou, dar în mare vervă, ing. **Costel Iancu,** bucureștenii au cîștigat — la capătul unor meciuri care au încîntat tribunele — în fața principalilor contra-candidați la cupa de cristal. Antrenorul emerit **Alexandru Rafailescu** a folosit, de-a lungul acestei competiții, pe drept cuvînt considerată maraton, următorul lot de jucători : **I. Dacău, C. Iancu, Gh. Drăghici, I. Anton, M. Cristinescu, Gh. Gruianu, M. Tudoran, V. Gălățeanu, A. Matei, Gh. Matei, A. Burcică, I. Gruianu, C. Tudor.** Cîteva cuvinte de laudă se cuvin și președintelui secției de oină a C.P.B., **Gh. Șandru,** alături în permanență de echipa sa, care se dovedește un adevărat „sufletist" al sportului nostru național.

Cum s-au comportat celelalte echipe participante la turneul final ? Dinamo București, în revenire de formă, n-a avut suficiente resurse pentru a răsturna, chiar și atunci cînd victoria îi surîdea, un rezultat hotărîtor în favoarea sa. De asemenea, Biruința Gherăești s-a prezentat în progres, dar o dată cu consumarea partidelor a dat vădite semne de oboseală, spre deosebire de Viața Nouă Olteni (jud. Teleorman), mult întinerită, care a jucat mai bine de la un meci la altul.

CLASAMENT FINAL : 1. C.P.B. 18 p, 2. Dinamo 12 p, 3. Viața nouă Olteni 12 p (punctaj mai slab), 4. Biruința Gherăești 5 p.

Tr. IOANIȚESCU

CONSTRUCTORUL ȘI RAPID S-AU CALIFICAT ÎN DIVIZIA A

Duminică, pe stadionul Tineretului, s-au încheiat partidele din cadrul turneului de baraj pentru divizia A, la rugby. Din păcate cuplajul inițial a fost ratat datorită faptului că una din echipe — **Cimentul Medgidia** — a absentat nemotivat. În aceste condiții CONSTRUCTORUL BUCUREȘTI, cîștigînd prin neprezentare, s-a calificat în prima divizie a țării.

Așadar, în singurul meci de pe Tineretului s-au întîlnit formațiile RAPID și ELECTROPUTERE CRAIOVA. În ciuda faptului că spectatorii anticipau o victorie facilă a rugbyștilor bucureșteni, aceștia au obținut-o, pînă la urmă, dar cu prețul unor eforturi susținute. Realmente echipa din Craiova a constituit un adversar dificil, extrem de tenace, care s-a angajat, de la început, într-un joc distructiv, fapt ce i-a încomodat vădit pe rapidiști. Ne-am fi așteptat ca formația lui Gh. Pîrcălăbescu să găsească mai repede antidotul unei asemenea maniere de a aborda meciul, însă minute în șir Rapidul s-a complăcut în jocul alambicat al adversarilor, presărat pe alocuri cu destule duritățI.

Cei care au deschis scorul au fost rugbyștii craioveni. Profitînd de o greșeală elementară în apărare a lui Gall, Dorobanțu a interceptat, înscriind o încercare la centru. Aproape incredibil D. Florea a ratat transformarea. A urmat o perioadă de dominare a Rapidului, decis parcă să modifice scorul, ceea ce a și realizat în min. 20 prin lovitura de pedeapsă a lui Gall.

Se părea că, depășind momentul critic, rapidiștii vor reuși să se desprindă, să-și impună mai ferm jocul, dar cei care aveau să înscrie sînt tot oaspeții. Ei realizează o nouă încercare, de data aceasta prin P. Marinescu și din nou transformarea — dintr-o poziție foarte bună — a fost ratată. Autor — Iacov... N-au trecut nici trei minute și același Gall a adus egalarea, tot dintr-o lovitură de pedeapsă. Scor 6—6 cu care s-a încheiat și prima repriză.

La reluare, cei care domină sînt rugbyștii Rapidului, hotărîți să schimbe soarta jocului în favoarea lor. Replica echipei craiovene este, însă, la fel de dîrză, dar numai atît. La jumătatea reprizei secunde, Marinescu găsește un culoar și, de la 35 m, reușește un drop. 9—6 pentru Rapid, scor cu care la sfîrșit meciul.

Reprobabilă atitudinea jucătorilor de la Electroputere care, înainte de a părăsi terenul, au huiduit și au încercat să lovească pe arbitrul principal.

RAPID : Toma, Vlaicu, Mihai — Pavelescu, Fusu — Minea, A. Gheltu, Vasilescu (Milea) — Barbu, Marinescu — I. Gheltu, Georgescu, Stanciu, Trușcă — Gall.

ELECTROPUTERE: Pîrvu, P. Marinescu (N. Popescu), V. Sandu (M. Popescu) — A. Sandu, Iacov — Predoaica, Culea, D. Marinescu — Popa, Florescu — Florea, S. Tudorică, F. Tudorică, Dorobanțu — Diaconu.

Arbitrul **F. Tudorache** a condus bine un meci nervos, dur.

Tiberiu STAMA
Emanuel FĂNTĂNEANU

● La Iași, **Politehnica** a întîlnit în meci restanță formația **Universitatea Timișoara.** După o repriză albă, oaspeții au practicat un joc deschis, la mînă, ceea ce le-a permis să înscrie prin Duță (l. p.) Suciu și Cîndea cîte o încercare, ultima transformată de Duță. Ieșenii au concretizat prin Dăscălescu (încercare) și Senie (l. p.). A condus Șt. Cristea din București. Scor final : 11—6 pentru Universitatea. (D. DIAGONESCU — coresp. principal).

● **Știința Petroșani — C.S.M Sibiu 35-0 (17-0).**

RAPID — STEAUA 1-1 (0-0)

După o „noapte albă", doar cîteva sute de spectatori s-au încumetat să mai vină pe Giulești. Meciul amical dintre Rapid și Steaua a purtat și el amprenta ceasurilor „de veghe" din fața micului ecran. S-a jucat lent, la pas, și ca atare, fazele palpitante au lipsit aproape cu desăvîrșire. Am reținut doar cele două frumoase goluri înscrise de Mazurachis (min. 60) și Dumitriu III (min. 75), două excelente lovituri cu capul realizate de Greavu și apărate o dată de Suciu (prima repriză) și o dată de Haidu (min. 85) și cîteva ratări. Dar, cum spuneam, oboseala și-a spus cuvîntul. Ca toți iubitorii fotbalului din țara noastră, și acești jucători n-au putut dormi în timp ce colegii lor realizau la Guadalajara o performanță excepțională. Așadar, amicalul de pe Giulești s-a terminat la egalitate, 1—1 (0—0). **(Al. C.).**

Partidă amicală internațională

U.T.A. — F.C. Gotwaldov (Cehoslovacia) 3-2 (1-0)

Meciul, care s-a disputat duminică dimineață pe stadionul feroviarilor arădeni, a avut o primă repriză „firavă", în care oaspeții au deschis scorul în urma unui contraatac finalizat de Nehoda (min. 19). După pauză, U.T.A. domină insistent, practicînd un joc dinamic. Cu toate acestea, tot oaspeții sînt cei care înscriu, pentru început : același Nehoda (min. 63). Echipa arădeană găsește resurse să restabilească echilibrul (Lereter — din 11 m în min. 68 și Dembrovski în min. 75) obținînd chiar victoria prin golul înscris de Petescu cu 6 minute înainte de final.

I. Ștefan, coresp.

PRONOSPORT

AȘA ARATĂ O VARIANTĂ CU 13 REZULTATE EXACTE LA CONCURSUL NR. 23
ETAPA DIN 7 IUNIE 1970

1.	Oțelul Gl. — Prog. Brăila	1
2.	Poiana — Metalul Tîrg.	x
3.	Gloria Bd. — Chimia Sv.	1
4.	Știința Bacău — Metrom	1
5.	Metalul Hd. — C.F.R. Tim.	x
6.	Electroputere — Vagonul	1
7.	Metalul Tr. S. — C.S.M. Sibiu	2
8.	Arenzzo — Foggia	x
9.	Cesena — Perugia	1
10.	Genoa — Mantova	2
11.	Livorno — Catania	x
12.	Reggiana — Atalanta	1
13.	Varese — Monza	1

Fond de premii : 110 972 lei.
Plata premiilor va începe în Capitală de la 12 iunie pînă la 22 iulie, în țară de la 15 iunie pînă la 22 iulie 1970 inclusiv.

Liceul cu program special de educație fizică (fotbal) BACĂU

ANUNȚ

Examenul de admitere pentru clasa a IX-a va avea loc începînd cu data de 18 iunie 1970, la Bacău în localul Liceului nr. 3.

Candidații, cu vizita medicală efectuată, se pot înscrie pînă în ziua concursului.

Examenul constă în :
— Probe practice (eliminatorii).
— Lucrări scrise la limba română și matematică.
— Examen oral : matematică, română și istorie.

Informații suplimentare se pot obține la secretariatul Liceului nr. 3 Bacău Str. Dr. Aroneanu Nr. 43 telefon 1.27.71

DE LA ADAMACHE LA JOKL...

(Urmare din pag. 1)

în citeva rînduri, în special în partea a doua a meciului, prin plonjoanele sale spectaculoase. Totuși, mai sînt situații în care el se dovedește ezitant, rămînînd parcă ținut pe linia porții. Așa s-a întîmplat la golul lui Petras, cînd Adamache n-a schițat nici un gest care să exprime măcar o încercare de parare a loviturii expediată, cu capul, de atacantul cehoslovac. **Nota 7.**

SĂTMĂREANU: **a marcat un progres față de meciul de debut, dar rămîne încă sub nivelul de formă care i-a consacrat. I se poate reproșa atît o oarecare încetineală cît și o stîngăcie în mișcări, ceea ce, să recunoaștem, nu e puțin pentru un fundaș. Nota 7.**

LUPESCU: **a avut un început mai slab, greșind la primirea golului, cînd a pierdut — inexplicabil — duelul aerian cu Petras. În continuare, însă, fundașul nostru central a evoluat la valoarea cunoscută, devenind aproape imbatabil în jocul aerian și răscumpărîndu-și total greșeala în min. 38, cînd l-a împiedicat, în ultimă instanță pe Jurkanin — scăpat singur — să majoreze scorul. Nota 8.**

DINU: **s-a comportat ca și în meciul cu Anglia, adică între calificativele bine și foarte bine. Și-a făcut datoria pe postul pe care a jucat și nu de puține ori a „urcat" la atac, șutînd chiar la poartă. Nota 8+.**

MOCANU: **a depus multe eforturi, a jucat nu o dată rolul fundașului ofensiv, dar impresia generală este aceea că rămîne unul din punctele mai slabe ale echipei. Se lasă deseori surprins de adversar — cum s-a întîmplat și la golul primit, cînd nu a putut bloca centrarea plecată de pe partea sa — dovedind o tehnică mai precară și recurgînd adesea la faulturi. Nota 6.**

DUMITRU: **a fost unul dintre „eroii" meciului. Bătăios, mobil, el a avut rolul unui adevărat spiriduș la mijlocul terenului, interceptînd foarte bine, deposedînd cu promptitudine, servind coechipierilor pase foarte utile. În plus, a fost mai puțin dur, mai degajat în joc. Nota 9.**

NUNWEILLER: **a avut și el o zi foarte bună. După un început mai timid, a ieșit la joc, fiind deosebit de folositor deopotrivă în situațiile de apărare, cît și în cele de atac. A schimbat jocul de pe o parte pe alta cu ingeniozitate, l-a calmat sau l-a dezlănțuit prin pase trimise cu inteligență. De altfel, dintr-o asemenea pasă surprinzătoare dată lui Neagu, ultimul a adus egalarea. Nota 8.**

DEMBROVSCHI: **a fost, poate, cel mai bun om al echipei, extrem de mobil și laborios. A acoperit o mare zonă de teren, a venit deseori înapoi, sau s-a infiltrat pînă la poarta adversarilor, a driblat, a pasat, într-un cuvînt, a jucat aproape de calificativul excelent. Nota 9+.**

NEAGU: **ne-a făcut să regretăm că nu a jucat toate cele 90 de minute și în primul meci. S-a dovedit același atacant activ, percutant, incomod pentru adversari. A înscris golul egalizator în urma unei acțiuni personale care ține de stilul marilor jucători. De altfel, unei pătrunderi similare se datorează și penalty-ul care ne-a adus victoria. Nota 9.**

DUMITRACHE: **a ieșit mai puțin în evidență decît coechipierii din atac citați mai înainte, totuși jocul lui ni s-a părut mai util echipei decît în partida anterioară. Nota 8.**

LUCESCU: **a muncit mult, a alergat mult, dar a jucat mai șters și mai neinspirat decît de obicei. Nota 6.**

BILANȚUL CEHOSLOVACILOR: DOAR UN GOL ȘI O RATARE...

VENCEL — DOBIAS, MIGAS, HORVATH, ZLOCHA, KVASNIAK, JURKANIN (min. 46 Adamec), B. VESELY, PETRAS, KUNA, JOKL (min. 65 F. Vesely).

Într-adevăr, referind jocul elevilor lui Marko la partida cu Brazilia, trebuie să recunoaștem că acesta a fost în meciul cu reprezentativa României mai șters, mai puțin colorat, mai ales în atac, compartiment în care antrenorul cehoslovac își punea cele mai mari speranțe.

Nefiind malițioși, putem afirma că bilanțul tuturor acțiunilor de atac ale cehoslovacilor se poate limita la golul lui Petras — intervenit la o ezitare și o greșeală de plasament a apărătorilor români — și la ratarea lui Jurkanin, din min. 38. În rest, sarcina de a înscrie a revenit mai mult liniei de mijloc care a mizat totul pe șuturile de la distanță.

Înainte de a trece la un succint „tur de orizont" al echipei cehoslovace, credem că nu greșim afirmînd că jucătorii lui Marko au fost mai obosiți, mai lenți, acuzînd — poate — „șocul" din meciul cu Brazilia.

VENCEL: **în general, fără să lase impresia unui portar de clasă, și-a făcut datoria. După părerea noastră, golurile primite nu i se pot imputa.**

DOBIAS, ZLOCHA: **cei doi fundași laterali, prin excelență ofensivi, s-au dovedit — paradoxal — mai buni în... atac decît în apărare! Au deposedat cu greu, recurgînd adesea la faulturi.**

MIGAS: **ni s-a părut punctul nevralgic al apărării cehoslovace. Jucător mai elegant, dacă vreți, mai romantic, el s-a lăsat nu o dată driblat cu ușurință. Foarte bun, însă, în jocul aerian.**

HORVATH: **la 32 de ani, omul de bază al defensivei lui Marko. Din păcate, alternează intervențiile excelente cu faulturi și chiar cu ezitări nepermise.**

KVASNIAK: **„veteranul" echipei a muncit mult, dar cu puțin folos. S-a simțit pe undeva diferența de vîrstă dintre el și adversarii direcți de la mijlocul terenului. A încercat multe, a reușit puține.**

JURKANIN, ADAMEC: **au jucat fiecare cîte o repriză la fel de neinspirat. Dacă primul a ratat o mare ocazie, atunci cel de al doilea — un excelent tehnician și un șuter redutabil — repetă meciul slab făcut cu Brazilia. El este, poate, marea decepție a atacului...**

B. VESELY: **s-a străduit să treacă de Sătmăreanu, a reușit uneori, dar pasele lui și-au atins doar de două-trei ori ținta.**

PETRAS: **jucătorul cu... ghinion — de cîte ori marchează golul de debut echipa sa pierde! — rămîne cel mai periculos atacant, rafinat tehnician, bun dribler, percutant, abil. Din păcate, de unul singur nu se poate face mare lucru...**

KUNA: **a alergat mult, acoperind o mare zonă de teren. A fost un fel de Dembrovschi al formației sale, dar a greșit nepermis de multe pase.**

JOKL: **cîteva centrări excelente — uneia dintre ele i se datorează golul — urmate de adevărate „căderi". Jucător subtil, el a acuzat, uneori, stilul obstrucționist al lui Mocanu.**

GRUPA A

CIUDAD DE MEXICO: *U.R.S.S.—Belgia 4-1 (1-0)*

Aproape 60.000 de spectatori au luat loc în tribunele monumentalului stadion Azteca pentru a asista la meciul dintre formațiile U.R.S.S. și Belgiei. După puține minute de la începerea partidei, belgienii au avut o mare ocazie de a deschide scorul, dar Van Moer, de la numai 3 metri, a șutat în bară! În minutul 14, tabela de marcaj a fost schimbată pentru prima oară datorită șutului puternic, pe jos, de la 20 m, al lui Bîșevețt. După trei minute, portarul belgian Piot se remarcă, apărînd senzațional un șut al lui Muntian. Nu trec decît trei minute și fundașul Kaplicinîi se accidentează și în locul său este introdus Lovcev.

După pauză, jucătorii sovietici atacă în trombă și în min. 56 își măresc avantajul. Bîșevețt îl lansează printre apărătorii adverși pe Asatiani, care pătrunde în careu și cu un șut plasat face inutilă intervenția lui Piot. Înscrierea acestui gol a impulsionat și mai mult jocul ofensiv al fotbaliștilor sovietici, care atacă într-o viteză debordantă, belgienii făcînd simplă figurație. Urmarea acestei situații de pe teren se reflectă pe tabelă, care, în min. 74, înregistra scorul de 4—0 în favoarea echipei U.R.S.S. Autorii acestor ultime goluri: Bîșevețt (min. 62) și Hmelnițki (min. 74) printr-o lovitură cu capul, din plonjon. Soarta meciului fiind pecetluită înaintașii sovietici nu mai insistă în fazele de finalizare, iar belgienii reușesc, cu trei minute înainte de sfîrșitul partidei, să înscrie prin Lambert.

A condus Scheurer — Elveția.

U.R.S.S.: Kavazașvili — Dzodzuașvili, Kaplicinîi (Lovcev), Șesternev, Afonin, Asatiani, Muntian, Hurțilava, Hmelnițki, Bîșevețt, Evriujihin.

BELGIA: Piot — Heylons, Devalque, Thissen, Jeck, Dockx, Van Moer, Puis, Semmeling, Van Himst, Lambert.

GRUPA B

PUEBLA: *Italia—Uruguay 0-0*

Cei peste 30 000 de spectatori au fost decepționați de calitatea jocului ambelor echipe. Rezultatul le avantajează însă, (prin cucerirea a cîte unui punct), în lupta pentru calificarea în sferturi. Amprenta calificării i-a determinat pe jucători să acționeze cu multă prudență, punînd accentul pe apărare. În primele zece minute, sud-americanii au dominat, însă steril. În min. 13, la primul atac al italienilor, Bertini îl obligă pe Mazurkievicz să respingă balonul în corner. După pauză, jocul a continuat să fie monoton, fără să înregistreze o creștere a calității lui. S-a șutat destul de rar și aproape numai de la distanță. Spre sfîrșitul meciului, în min. 86, echipa Italiei a avut o ocazie de a înscrie, însă Riva a trimis balonul peste poartă.

ITALIA: Albertosi — Burgnich, Rosato, Cera, Facchetti, Bertini, De Sisti, Domenghini (Furino), Mazzola, Riva, Boninsegna.

URUGUAY: Mazurkievicz — Ubinas, Ancheta, Matostas, Mujica, Cortes, Montero, Maneira, Cubilla, Bareno, Esparhago (Zubia).

GRUPA D

LEON: *Peru—Maroc 3-0 (0-0)*

Meciul dintre selecționatele Perului și Marocului a atras un număr mic de spectatori, aproximativ 4000, în tribunele stadionului. După 90 de minute, tabela de marcaj a arătat scorul de 3—0 în favoarea peruvienilor, însă, după aprecierea celor ce au vizionat partida, el nu reflectă fizionomia partidei. În prima parte, acțiunile ofensive la cele două porți nu au fost fructificate. Abia, după pauză, în min. 65, la o învălmășeală în fața porții lui Allal, peruvianul Cubillas a deschis scorul. Elevii lui Didi s-au menținut în atac, după marcarea golului, și după patru minute, Challe a făcut un slalom printre adversari și din apropierea porții, a trimis balonul în plasă, ridicînd diferența la două goluri. Apoi, portarul Allal a avut emoții, cînd Leon a șutat în bară! În continuare, marocanii au o perioadă de dominare, însă nu reușesc să finalizeze nici o acțiune. Cei care înscriu sînt tot jucătorii echipei Peru, prin Cubillas, în min. 77. În ultimele zece minute, selecționata Marocului a construit o avalanșă de atacuri la poarta lui Rubinos, dar înaintașii au greșit de fiecare dată ținta.

Corespondenții agențiilor de presă apreciază că peruvienii n-au mai evoluat la nivelul bun din meciul cu Bulgaria, și că fotbaliștii marocani au dovedit că sînt jucători doar de o singură repriză, în jocul cu Peru acțiunile lor ofensive fiind lipsite de claritate.

A arbitrat A. Sbardella — Italia.

PERU: Rubinos — Gonzalez, De la Torre, Chumpitaz, Fuentes, Mifflin, Challe, Cubillas, Sotil, Leon, Gallardo.

MAROC: Allal — Abdullah, Idriss, Boujemaa, Slimani, Maaroufi, Saif, Filali, Bamous, Houman, Ghazouani.

Marea vedetă a fotbalului peruvian este atacantul Cubillas. Iată-l înscrînd al treilea gol pentru echipa sa (Peru—Maroc 3—0)
Telefoto A. P.-AGERPRES

OFENSIVA REPUSĂ ÎN DREPTURI

(Urmare din pag. 1)

tul tuturor compartimentelor, un joc mai direct, perpendicular pe buturile apărate de Vencel, trecînd de la jocul negativist, la cel consistent de atac.

A fost evident pentru cei 65000 de spectatori că românii au simțit de data aceasta bucuria de a juca, renunțînd — de-ar fi definitivă această renunțare! — la temerile nejustificate, explicate nu prin valoarea de moment a adversarului, ci prin „cartea de vizită" a acestuia.

Trecînd de la general la individual, trebuie spus că echipa lui Angelo Niculescu și Emerich Vogl a avut, în persoana băcăuanului Dembrovschi, un strălucit animator, jucător extrem de laborios, care a pendulat în permanență între atac și apărare, care a pus un umăr sănătos, în sprijinul liniilor dinapoi și s-a demarcat cu pricepere în așteptarea balonului. Mai mult, „șeptarul" naționalei noastre a refuzat jocul lateral sau pe diagonală, găsind nebănuite resurse în a ataca frontal, efectuînd combinații cu Neagu, Dumitrache și Lucescu mult aplaudate de asistență.

De data aceasta, au fost extrem de rare — numărate pe degetele unei singure mîini — cazurile în care fotbaliștii români au efectuat mai mult de două schimburi de minge în cadrul aceleiași linii, mingea nemaiurmînd traiectorii paralele cu porțile — așa cum s-a întîmplat de prea multe ori în meciul cu campionii lumii — ci „căutînd" drumul cel mai scurt spre poarta lui Vencel.

Însăși introducerea în teren a lui Neagu — din primul minut al partidei — a creat un plus de vitalitate atacului nostru, dotat cu încă un jucător-„spărgător", capabil să-și asume riscul unor acțiuni individuale, și prezența pe gazon a rapidistului a constituit, neîndoios, o altă armă din „arsenalul" ofensiv al echipei noastre aflată atunci, înaintea meciului cu Cehoslovacia, față-n față cu ultima ei șansă de calificare.

Nu putem încheia acest succint comentariu, fără a menționa jocul foarte bun prestat de Dinu — care, dincolo de o intercepție atentă și o deposedare nemiloasă, a dovedit o deosebită poftă ofensivă — precum și aportul, substanțial, al lui Dumitru și Radu Nunweiller, bătăioși, incisivi, mereu în căutarea vîrfurilor de atac și nu a omului celui mai apropiat, aflat — așa cum se întîmplă marți după-amiază — la numai doi-trei metri...

La sfîrșitul acestor rînduri, permiteți-ne să afirmăm că aici, în cercurile specialiștilor de la Guadalajara, „bursa" valorică a formației române a crescut foarte mult, și — ca o confirmare a afirmației de mai sus — citățm cîteva declarații, dintre cele mai competente, culese imediat după meci.

Dacă *Angelo Niculescu* declara trimisului agenției *Reuter* că *„România nu a pierdut orice șansă de calificare"* și că e convins *„că jucătorii mei vor face totul pentru a obține o performanță de răsunet la acest campionat"*, *Mario Zagalo*, antrenorul reprezentativei Braziliei s-a arătat surprins de evoluția bună a fotbaliștilor noștri, recunoscînd că *„românii au jucat foarte bine, ceea ce ne face să fim circumspecți în vederea meciului pe care urmează să-l susținem cu ei"*.

Iată acum, o ultimă declarație, foarte scurtă, datorată cui altuia decît... taciturnului Alf Ramsey: *„Rezultat excelent pentru români. Mi-au plăcut cum au jucat!"*

Ce-am mai putea adăuga acestor observații? Citeva speranțe. Speranțe că ofensiva etalată în partida cu cehoslovacii nu va fi expulzată din planul tactic al antrenorilor români înaintea dificilei confruntări cu Pele, Gerson și compania.

FRANCE PRESSE: „Neagu și Dumitrache au ruinat speranțele jucătorilor cehoslovaci"

Comentînd meciul de la Guadalajara, corespondentul agenției France Presse remarcă printre altele: „Succesul românilor, deși neașteptat pentru unii specialiști, care cotau echipa Cehoslovaciei între marile favorite ale turneului, este binemeritat. Neagu și Dumitrache au ruinat speranțele finaliștilor campionatului mondial din 1962, care încă din minutul 4 se vedeau conducînd cu 1—0 prin golul marcat de Petras. Dar voința de a învinge a românilor și capacitatea lor de efort au fost hotărîtoare în această partidă desfășurată pe o căldură toridă și în fața unui stadion arhiplin. Această victorie a românilor asupra formației cehoslovace dovedește cît de mare a fost greșeala lor în meciul cu Anglia de a se crampona de un joc defensiv. Schimbîndu-și tactica, echipa română a demonstrat că ea posedă suficiente atuuri ofensive, specifice fotbalului latin. Pe de altă parte, includerea lui Neagu în linia de atac a fost inspirată, căci Dumitrache nu s-a mai simțit izolat, găsind alături de el un jucător cu un deosebit simț al porții. După ce a înscris golul egalării, Neagu a fost acela care a pătruns decisiv în minutul 78 spre poartă, obligîndu-l pe Zlocha să-l faulteze în careu".

Alături de acești doi jucători, comentatorii agențiilor internaționale remarcă, de asemenea, jocul bun, clarvizIunea lui Dinu, Dembrovschi și Nunweiller. Cronicarii subliniază că echipa României, insistînd pe stilul ofensiv, este capabilă să dea o puternică replică selecționatei Braziliei, o replică a cărei importanță poate să crească în funcție de rezultatul meciului Anglia — Brazilia.

ASSOCIATED-PRESS: „Românii mai au încă ȘANSE DE CALIFICARE"

Tot pe marginea meciului România — Cehoslovacia, comentatorul agenției „Associated Press" scrie: „Fotbaliștii români au suportat cu mult curaj șocul golului înscris în minutul 4 de cehoslovaci. Neagu, un atacant remarcabil, a fost unul din cei mai buni jucători români, alături de Dumitrache și Nunweiller. Românii mai au încă șanse de a se califica în „sferturile" de finală.

SID: „Comentarii și declarații..."

BILLY WRIGHT: „JUCĂTORII CEHOSLOVACI AU PĂRUT OBOSIȚI".

Billy Wright, recordmanul selecționărilor în națională Angliei, a declarat următoarele: „Cehoslovacii au părut obosiți. Se pare că ei n-au putut depăși starea de efort din meciul cu Brazilia. Fără îndoială că românii au jucat mai bine decît împotriva Angliei. Ei au cîștigat, în primul rînd, datorită jocului ofensiv".

TOM DOCHERTY (antrenorul echipei Porto): CU PUȚINĂ ȘANSĂ...

„Românii au cîștigat fiindcă, în sfîrșit, au jucat ofensiv. Cu puțină șansă ar fi putut obține o victorie mai categorică. Excelent acest Dumitrache..."

OSKAR MANA (comentator al postului de radio Bratislava): „Românii au cîștigat pe merit. Noi nu am avut jucători de mijlocul terenului, de aceea întotdeauna a trebuit ca mingile să fie luate din zona de apărare. Aceasta în fotbalul modern, constructiv nu înseamnă nimic bun. Va fi o mare decepție în Cehoslovacia...".

Bernard Ficot (FRANCE-PRESSE): „Echipa Uniunii SOVIETICE — un «11» greu de învins"

Bernard Ficot, trimisul special al agenției „France Presse" la Ciudad de Mexico, scrie în legătură cu meciul U.R.S.S. — Belgia: „Dacă în meciul cu Mexicul, echipa U.R.S.S. nu a arătat mare lucru, astăzi ea s-a reabilitat, demonstrînd că știe să construiască jocul, dar mai ales să concretizeze. Soliditatea apărării, verificată și în primul joc, a fost și mai întărită prin prezența experimentaților Hurțilava și Afonin, care au anihilat fără șovăială pe Lambert și Van Himst, cei mai periculoși atacanți belgieni. Activitatea laborioasă la mijlocul terenului a lui Asatiani, abilitatea tehnică a tînărului Muntian, pătrunderile fulgerătoare ale lui Evriujkin și travaliul eficient al lui Bîșevețt sînt atuuri care fac din echipa sovietică un „unsprezece" greu de învins. Cît privește formația belgiană, aceasta a decepționat total. O echipă resemnată, fără nerv, care probabil nu a putut să rezolve problemele puse aici de acomodarea cu altitudinea și căldura acestui început de iunie canicular".

Daniel Sire (FRANCE-PRESSE): „La Puebla, 30 000 de spectatori au fost amăgiți..."

Trimisul special al agenției „France Presse", Daniel Sire, se arată foarte sever în critica făcută celor două echipe care și-au terminat partida sub un veritabil concert de huiduieli și fluierături. „Rareori s-a văzut în campionatul mondial un joc orientat spre obstrucție și antispectacol ca acesta. Chiar și specialiștii care pronosticaseră un meci egal au fost decepționați, ca să nu mai vorbim de cei peste 30 000 de spectatori amăgiți de afișul pe care figurau numele a două echipe duble campioane mondiale. Împărțeala punctelor este fără îndoială avantajoasă selecționatei italiene: în ultimul meci, cu Israelul, ea trebuie să-și asigure calificarea. Nici uruguayenii nu sînt dezavantajați de acest rezultat, căci în ultimul meci cu Suedia ei își pot îngădui un rezultat egal, suficient pentru calificarea în „sferturile" de finală ale competiției".

Comentariile agențiilor internaționale de presă ne-au fost furnizate de Agerpres.

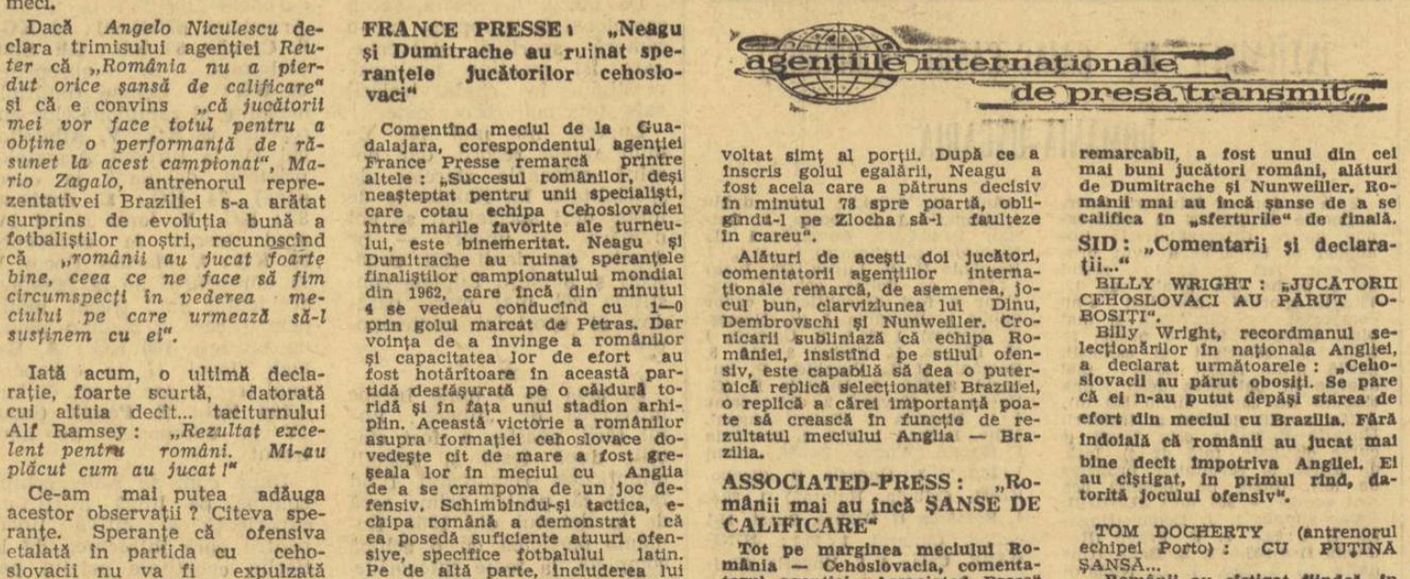

Asatiani (11) înscrie al doilea gol în poarta belgianului Piot. În dreapta, Van Moer (8). Faza din meciul U.R.S.S.—Belgia 4—1

• A stîrnit senzație, în cercurile ziariștilor acreditați la campionatul mondial — și trebuie să știți că cifra acestora depășește astăzi 1 600! — o știre publicată de răspînditul ziar mexican „El Universal", care anunță că fosta glorie a fotbalului brazilian, Didi, actual antrenor al reprezentativei Perului, va pleca după campionatul mondial în Spania, unde va prelua conducerea tehnică a unei echipe de club.

Numele acestei echipe nu a fost încă dezvăluit, dar în „culise" se vorbește de o ofertă venit din partea clubului Vera Cruz din prima divizie.

• *Comisia de disciplină a F.I.F.A. a ratificat avertismentele date de arbitri jucătorilor Cronquist (Suedia), la meciul Italia-Suedia, Horvath (Cehoslovacia), Gerson și Tostao (Brazilia), la meciul Cehoslovacia-Brazilia.*

În consecință, în cadrul întrecerii pentru cucerirea trofeului „fair-play", Suedia a fost penalizată cu un punct, Cehoslovacia cu unul și Brazilia cu două.

Dacă sancționarea ultimelor echipe nu are darul să surprindă, în schimb prezența Suediei între echipele „pedepsite" este realmente o noutate, dată fiind sportivitatea — recunoscută — a jucătorilor nordici.

• Deși reprezentativa Spaniei nu s-a calificat la „El Mundial", Federația spaniolă de specialitate a trimis observatori oficiali pentru a asista la jocurile din cele patru grupe „mexicane".

Astfel, secretarul Școlii spaniole de antrenori, Eusebio Martin, este prezent în tribunele stadionului din Leon, José Villalonga, directorul școlii amintite, asistă meciurile de la Guadalajara, managerul echipei, Ladislau Kubala, urmărește partidele programate la Ciudad de Mexico, în sfîrșit, José Santamaria, fostul celebru jucător al Realului Madrid, actualmente director al reprezentativei de

juniori a Spaniei, se află în tribunele de la Puebla și Toluca.

• *Indiscutabil, una dintre figurile cele mai pitorești ale „mesei presei" este celebrul antrenor Helenio Herrera. Solicitat să indice favoritele sale pentru cîștigarea titlului de campioană a lumii, „magul" a răspuns unui redactor al ziarului „Excelsior": Cele mai mari șanse le au, în ordine, Anglia, Brazilia, Italia și Uniunea Sovietică".*

Întrebat, în continuare, dacă există vreo posibilitate de a rămîne în Mexic pentru a antrena o echipă de club — circulă pe aici un asemenea zvon — Herrera a fost categoric: „Am venit în calitate de ziarist și mă voi reîntoarce în Italia îndată după terminarea campionatului mondial. Am încheiat contract cu A.S. Roma pentru încă un an, după care s-ar putea să plec în Statele Unite, unde un prieten mi-a făcut propuneri foarte interesante".

• După cum se știe, Pele este nu numai un excepțional jucător de fotbal dar — o confirmă nenumăratele spectacole și nu mai puținele discuri — și un foarte bun cîntăreț de samba.

Din acest motiv, unul dintre cele mai mari cluburi de noapte din Guadalajara i-au propus „regelui fotbalului" — cum continuă să-l numească toată lumea aici — să se producă într-una din seri, cu un recital de melodii braziliene.

„Analizînd" propunerea — se pare că rețeta nu este dintre cele mai mici! — Pele a răspuns favorabil.

• *În ceea ce privește meciul amical care ar urma să se dispute după încheierea campionatului mondial în folosul sinistraților de pe urma cutremurului din Peru și a inundațiilor din România, pînă la această oră nu s-a stabilit nimic exact (se vehiculează doar data de 23 iunie), dar există două versiuni*

Prima din ele dă ca probabilă o partidă între noua campioană mondială și o selecționată a Americii de Sud, în timp ce cea de a doua — mai demnă de crezare — indică o întîlnire între o selecționată a Europei și una a Americii de Sud.

sportul în lume

La Montreux

Gimnaștii elvețieni victorioși în fața celor români

MONTREUX, 7 *(prin telex)*. — Întîlnirea internațională de gimnastică dintre echipele masculine ale Elveției și României, disputată aici la sfîrșitul săptămînii, s-a încheiat cu un succes confortabil (este a treia victorie obținută în mai puțin de două săptămîni de gimnaștii elvețieni) al sportivilor țării gazdă. Atît pe echipe cît și la individual primele locuri au revenit gimnaștilor elvețieni, mai omogeni la cele șase probe. Îndeosebi la paralele și bară superioritatea gazdelor a fost netă, oaspeții pierzînd puncte prețioase la aceste aparate. O frumoasă și aplaudată evoluție a avut învingătorul, Peter Rohner, cel pe care publicul bucureștean prezent la internaționalele României l-a urmărit și admirat pentru maniera sa elegantă și tehnica ridicată de care dă dovadă în concurs. În ce privește echipa română ea a mers mai slab la exercițiile impuse, cînd gimnaștii elvețieni au luat un avans apreciabil, dar a concurat mult mai bine în ziua a doua, la liber alese, îndeosebi campionul României, Petre Mihaiuc, care a urcat de pe locul 8 pe 5 la individual compus. Rezultate: *echipe* — Elveția 545,10 p, România 538,70; *individual compus:* Peter Rohner (E) 110,50 (impus 55,10, liber ales 55,40), Paul Müller (E) 108,45, (53,80, 54,65), Roland Hürzeler (E) 108,15 (53,20, 54,95), Hans Ettling (E) 108,15 (53,70, 54,45), Petre Mihaiuc (R) 107,75 (52,55, 55,20), Edwin Greutmann (E) 107,65 (53,85, 53,80), Ludovic Buh (R) 107,30, Vasile Coșariu (R) și Max Brühwiler (E) 106,50, Mircea Gheorghiu (R) 106,30, Gheorghe Păunescu (R) 105,75, Dan Grecu (R) 105,70.

ION ȚIRIAC ȘI ILIE NĂSTASE CAMPIONI DE DUBLU LA ROLAND GARROS!

● Victorie în trei seturi în finala cu Ashe-Pasarell (S.U.A.)

PARIS, 7. — Ultima zi a campionatelor internaționale de tenis ale Franței a adus un succes de prestigiu cuplului de tenismani români ION ȚIRIAC și ILIE NĂSTASE, care termină învingători în clasica probă de dublu bărbați. Cei doiași ai tenisului românesc, finaliști în ediția 1966 a marelui turneu și de atunci prezenți în fiecare an în rîndul primelor patru perechi, își găsesc acum consacrarea definitivă. Pe lista de onoare a campionilor de dublu de la Roland Garros sînt înscrise acum două nume de sportivi români.

Finala, așteptată cu deosebit interes, a satisfăcut pe deplin pe cei 12 000 spectatori prezenți în tribune. Adversarii perechii Țiriac-Năstase au fost redutabilii tenismani americani Arthur Ashe și Charles Pasarell. Încă din primul set, românii își afirmă net superioritatea făcînd două breakuri pe serviciile adversarilor. În setul doi aceștia conduc însă pînă la 4—3, dar aci Ashe pierde serviciul, ca apoi Țiriac să facă 5—4, iar pe serviciul lui Pasarell urmează ultimul break. Setul trei a fost, de fapt, cel mai disputat, deși românii conduceau la un moment dat cu 4—1. Pentru a face 4—2 americanii luptă în 16 avantaje consecutive. Apoi însă fiecare dintre jucători își cîștigă serviciul, așa că meciul ia sfîrșit cu o victorie în trei seturi a cuplului român. La capătul a 2 ore și 8 minute de joc, scor final: 6—2, 6—4, 6—3 pentru Țiriac-Năstase.

În finala de simplu femei, victoria a revenit, după cum era și de așteptat, australiencei Margaret Smith Court, învingătoare pentru a 4-a oară în marea competiție. Ea a dispus de vest-germanca Helga Niessen cu 6—2, 6—4.

Ultima finală a fost cea de dublu mixt. Iată rezultatul: Billie Jean King (S.U.A.), Bob Hewitt (R.S.A.) — **Françoise Durr, J. C. Barclay (Franța) 3—6, 6—4, 6—2.**

TATIANA ZATULOVSKAIA ÎNVINGĂTOARE ÎN TURNEUL DE ȘAH DE LA BALATON

● Româncele Teodorescu și Reicher pe locurile 4 și 5

BUDAPESTA, 7 (Agerpres). — Turneul internațional feminin de șah de la Balaton s-a încheiat cu victoria maestrei sovietice Tatiana Zatulovskaia, care a totalizat 9½ puncte, fiind urmată pe locul doi în clasament de Veröczi (Ungaria) cu 8,5 puncte. Margareta Teodorescu a învins-o în ultima rundă pe poloneza Pytel, ocupînd în final locul patru. A doua reprezentantă a României, Rodica Reicher, s-a clasat pe locul cinci, făcînd remiză în ultima rundă cu șahista maghiară Finta.

Turneul de polo din Iugoslavia

BELGRAD, 7 **(Agerpres).** — În ziua a doua a turneului internațional de polo pe apă de la Borovo (Iugoslavia), reprezentativa Iugoslaviei a întrecut cu scorul de 9—4 (2—0, 0—1, 4—2, 3—1) echipa Spaniei. Într-un alt meci, selecționata R. F. a Germaniei a dispus cu 7—5 (3—0, 1—3, 1—0, 2—2) de formația Cehoslovaciei.

Azi, la Sofia

PRIMELE MECIURI ÎN „CUPA BALCANICĂ" LA FOTBAL

Sofia găzduiește azi primele meciuri din cadrul celei de a treia ediții a *„Cupei Balcanice"* la fotbal pentru echipele de tineret. În acest an participă selecționate alcătuite din jucători sub 23 de ani, din *Albania, Grecia, Turcia, România,* și *Bulgaria.*

Competiția, ce se va desfășura în perioada 8—15 iunie, se anunță deosebit de interesantă. Gazdele aliniază o formație redutabilă, care nu de mult s-a bucurat de frumoase aprecieri în turneul din Brazilia. Reprezentativa României — finalistă anul trecut — a făcut în ultimul timp intense pregătiri, iar jocul de verificare din Iugoslavia a arătat că lucrurile merg mai bine. Pentru acest turneu au făcut deplasarea: *Oprea, Catona, Gruber, Ciugarin, Crînguș, Olteanu, Popovici, Broșovschi, Beldeanu, Dincuță, Both, Bălan, Ștefănescu, Florescu, Kun II, Iordănescu.* Programul echipei României este următorul: 8 VI cu Albania, (la Sofia), 10.VI. cu Grecia (la St. Dimitrovo), 13.VI cu Turcia și 15.VI. cu Bulgaria (ambele meciuri au loc la Sofia). În cadrul turneului vor conduce jocuri și arbitrii români A. Bentu și C. Petrea.

Campionatul francez de fotbal

În campionatul de fotbal al Franței, St. Etienne a învins cu scorul de 2—1 pe Sedan, iar Marseille a dispus cu 4—0 de Red Star. Alte rezultate ale etapei: Metz — Ajaccio 1—0, Sochaux — Nantes 0—3, Angouleme — Bordeaux 3—2. În clasament conduce St. Etienne cu 54 p (din 31 de jocuri), urmată de Marseille — 44 p (din 33).

214 km/oră la Spa

Marele Premiu automobilistic al Belgiei, desfășurat pe circuitul de la Spa—Francorchamps, a revenit la această ediție alergătorului mexican **Pedro Rodriguez** care, pilotînd un B.R.M., a realizat pe distanța de 394,800 km timpul record de 1 h 38:09,9 (medie orară 241,308 km). Pe locurile următoare s-au clasat Chris Amon (Noua Zeelandă) pe „March-Ford" — 1 h 30:11 și Jean-Pierre Beltoise (Franța) pe „Matra-Simca" — 1 h 29:53,6.

PE PISTELE DE ATLETISM

LA 6 ZECIMI DE RECORDUL EUROPEAN

Cu prilejul unui concurs atletic desfășurat la Stuttgart, sportivul vest-german Thomas Jordan, în vîrstă de 21 de ani, a stabilit cea mai bună performanță mondială a sezonului în proba de 400 m cu timpul de 45,5.

DICK TAYLOR ÎNVINS LA 10 000 m

O mare surpriză a fost înregistrată cu prilejul concursului atletic de la Leicester: Proba de 10 000 m plat a revenit lui Roger Matthews, cronometrat cu 28:58,9 înaintea marelui favorit, Dick Taylor 29:08,9.

PERFORMANȚE DE VALOARE LA LOS ANGELES

Cu prilejul concursului atletic de la Los Angeles, John Carlos a cîștigat proba de 100 yarzi în 9,5, Randy Matson a aruncat greutatea la 20,84 m. Brown a sărit la înălțime 2,16 m iar Covelli a aruncat sulița la 81,79 m. Proba de 120 yarzi garduri a fost cîștigată de Gibson în 13,8. Sam Caruthers s-a clasat pe primul loc la săritura cu prăjina obținînd 5,03 m. Pennel și Seagren nu au putut trece peste 4,87.

RASCOE DIVINE, NR. 1

În cadrul unui concurs atletic desfășurat la Eugene (Oregon), americanul Rascoe Divine a realizat în proba de o milă timpul de 3:56,3. Acest rezultat reprezintă cea mai bună performanță mondială a anului.

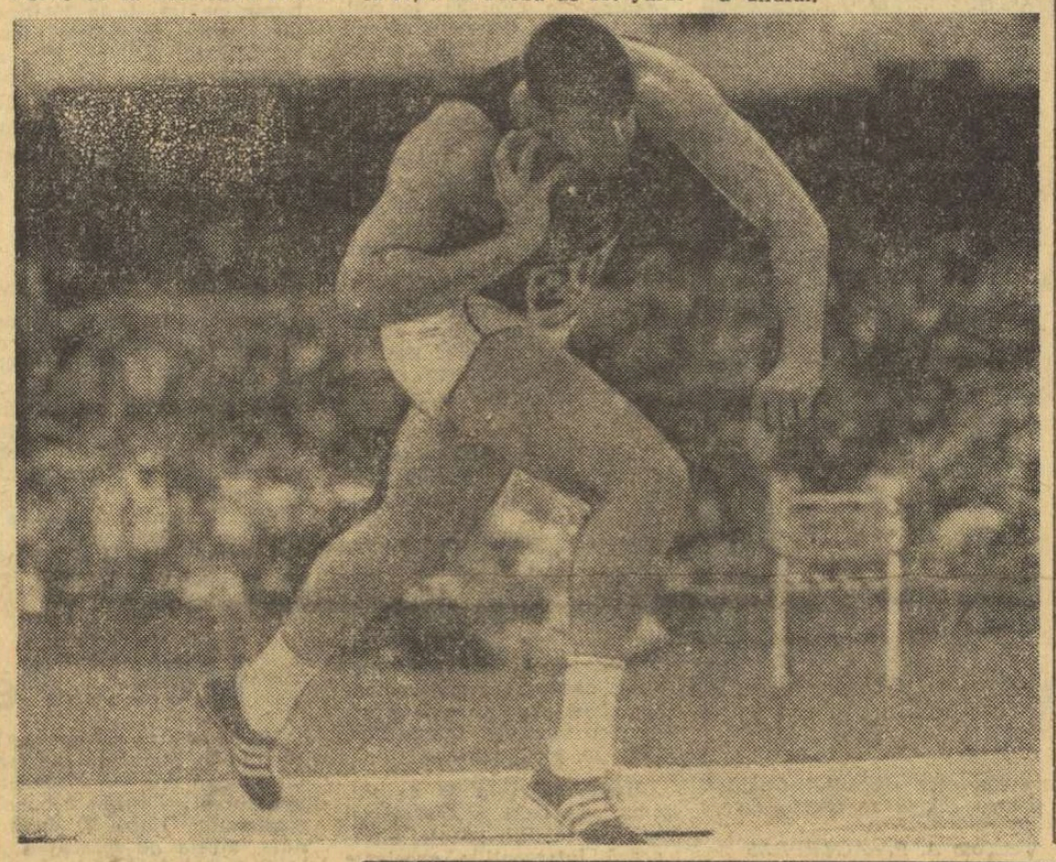

Randy Matson conduce și în acest an plutonul aruncătorilor de greutate

În turneul internațional din Capitală

5 sabreri români în finală ...dar victoria a revenit polonezului Bierkowski

Turneul individual de sabie, care a reunit la sala Floreasca pe participanții la patrulaterul Italia — Polonia — R.S.F.S.R. — România, disputat în ajun, ne-a oferit o satisfacție consistentă, pentru că pe tabloul finalei au figurat 5 trăgători români, dar n-am putea spune deplină deoarece victoria a revenit celui de al șaselea finalist, polonezul Bierkowski.

Cîștigătorul a fost decis abia în ultimul asalt al turneului, cel dintre polonez și Vintilă și nu numai atît dar chiar de ultima tușă pentru că disputa dintre cei doi a fost foarte echilibrată. Fără a diminua meritele învingătorului (un tînăr cu frumoase perspective) trebuie să spunem că Vintilă s-ar fi impus în fața acestui adversar dacă nu ar fi suferit — totuși — handicapul inactivității sale din ultima vreme impusă de traumatismul de la cotul drept. Sabrerul nostru a acționat mai reținut ca de obicei ori se știe că în această armă inițiativa are un rol primordial.

Dintre ceilalți finaliști se cuvine a fi remarcat Budahazi, clasat pe locul III deși seria lui de victorii din semifinale (în care nu i-a rezistat nici un adversar) ne lăsase impresia că va candida la unul din primele două locuri. G. Culcea, întrepid ca de obicei, a terminat pe locul IV precedînd pe Dan Popescu și Nilcă, ambii aflați la egalitate de victorii și de tușe.

Două absențe în acest pluton fruntaș al turneului individual: una motivată (Irimiciuc, studentul ieșean, a plecat după terminarea patrulaterului pe echipe pentru că se afla în ajunul unui examen dificil), cealaltă absență, a lui Bădescu, ne-a confirmat lipsa de constanță a talentatului trăgător care, în întîlnirea de simbătă cu echipa Italiei, se dovedise în mare vervă. O notă bună lui Alexe care, în primele tururi și-a dominat categoric adversarii. El a părăsit scena în semifinale unde, cu mai multă atenție, ar fi putut lua locul lui Dan Popescu în finală.

Iată cum a evoluat turneul individual. **Turul I** (calificați). Gr. A: Bajenov (R.S.F.S.R.) 4 v; S. Vlad (România) 4 v; Culcea 4 v; D. Popescu (Rom.) 2 v; Gr. B: Golubev (R.S.F.S.R.) 6 v; Zakrzewski (Polonia) 5 v; Budahazi (Rom.) 4 v; Nilcă (Rom.) 3 v; Gr. C: Alexe (Rom.) 5 v; Pisula (Pol.) 3 v; Zăinescu (Rom.) 3 v; Galan (Rom.) 2 v; Gr. D: Nicolae (Rom.) 5 v; N. Sandu (Rom.) 4 v; C. Marin (Rom.) 3 v; Bimbi (It) 3 v; Gr. E: Bierkowski (Pol.) 5 v; Bădescu (Rom.) 4 v; Panella (It.) 4 v; Oancea (Rom.) 3 v; Gr. F: Vintilă (Rom.) 5 v; Sobczak (Pol.) 4 v; Lupuțiu (Rom.) 4 v; Berti (It.) 4 v. **Turul II.** — Gr. A: Alexe 5 v; Pisula 4 v; Culcea 2 v; Gr. B: Sobczak 5 v; D. Popescu 4 v; Berti 3 v; Gr. C: Vintilă 4 v; M. Sandu 4 v; Budahazi 3 v; Gr. D: Nilcă 4 v; Bimbi 3 v; Bierkowski 3 v; **Semifinale.** Gr. A: Vintilă 4 v; Bierkowski 4 v; D. Popescu 2 v; Gr. B: Budahazi 5 v; Culcea 3 v; Nilcă 3 v.

FINALA: 1. Bierkowski 4 v; 2. O. Vintilă 3 v; 3. Budahazi 2 v; 4. Culcea 2 v; 5—6. D. Popescu și Nilcă 2 v.

Ion F. BACIU

TROFEUL GIOVANINI A REVENIT LUI WOJDA

BOLOGNA, 7 (prin telefon). Trofeul Giovanini — 1970 a fost cîștigat de polonezul Wojda. 5 victorii în finală, ultima — cea mai disputată, floretistul polonez realizînd-o la Stankovici, (U.R.S.S. — 4 v.), clasat pe locul 2. În continuare: Lukiacenko (U.R.S.S. — 3 v.), Kotâșev (U.R.S.S. — 2 v.), J. Kamuty (Ung. — 1 v.) și Romanov (U.R.S.S. — 0 v.).

Floretiștii români au rezistat pînă în semifinale, prin Ardeleanu. El a rămas împreună cu francezii Magnan și Noel și polonezii Parulski și Dabrowski. Țiu a căzut în sferturi cu toți trăgătorii vest-germani, în frunte cu campionul mondial al probei, Wessel. Tot în sferturi a rămas și Putiatin. Ceilalți doi reprezentanți ai țării noastre. Falb și Haukler au fost eliminați în turul III, care a stopat întregul lot italian și majoritatea scrimerilor maghiari.

În acest fel pozițiile ocupate de floretiștii noștri sînt următoarele: Ardeleanu — locul 11, Țiu — în primii 24, Falb și Haukler, în primii 32. La competiție au participat 132 de concurenți din 14 țări.

DINAMO A CUCERIT „CUPA LITORALULUI" LA BASCHET

CONSTANȚA, 7 (prin telefon). Ediția inaugurală a competiției de baschet masculin dotată cu „Cupa litoralului", desfășurată în Sala sporturilor din localitate, a fost cîștigată de campioana țării, Dinamo București, învingătoare în toate partidele susținute. Locul secund a revenit tot unei formații bucureștene, Rapid, urmată de reprezentanta Constanței, Farul, I.C.H.F. București (de remarcat că I.C.H.F. a dispus, în ultima etapă de Rapid, după o partidă deosebit de spectaculoasă), Academia Militară și Selecționata de juniori a orașului Constanța.

Întrecerile s-au bucurat de un frumos succes și au constituit o utilă verificare a pregătirilor celor șase participante.

CORNEL POPA
coresp. principal

ÎNTÎLNIREA DE CAIAC-CANOE (JUNIORI) ROMÂNIA-UNGARIA

Ziua a doua a întrecerii internaționale de juniori la caiac-canoe dintre reprezentativele României și Ungariei a avut programate, ieri pe Snagov, restul de 6 probe din totalul de 13. Tinerii sportivi maghiari s-au comportat ieri dimineață și mai bine, cîștigînd încă 5 probe, în timp ce caiaciștii și canoiștii gazdă n-au reușit să-și mai adauge în palmares decît una singură (la canoe dublu 500 m). Astfel scorul general al întîlnirii **Ungaria—România** este **75—63** (9 curse cîștigate, față de 4). Iată, de altfel, și rezultatele probelor de ieri, (toate pe distanța cea mai scurtă — 500 m): **JUNIORI. Caiac simplu** 1. J. Demo (Ungaria I) 1:55,8, 2. F. Franc (România I) 1:57,6, 3. Z. Bako (Ungaria II) 1:59,0, 4. L. Nichifirov (România II) 2:03,5; **canoe simplu** 1. J. Csoka (Ungaria I) 2:12,0, 2. L. Varabiev (România I) 2:13,5, 3. F. Remes (Ungaria II) 2:13,8, 4. S. Nemeș (România II) 2:14,3; **caiac dublu** 1. Ungaria I (J. Demo, J. Ratkai) 1:46,7, 2. România I (L. Nichifor, L. Ciutaru) 1:51,4, 3. România II (V. Lupea, Gh. Ivan) 1:52,5. Al doilea echipaj maghiar a fost descalificat; **canoe dublu** 1. România I (S. Nemeș, G. Nemeș) 1:57,8, 2. Ungaria I (J. Dienes, L. Farka) 2:00,0, 3. România II (L. Varabiev, P. Buhaev) 2:02,0, 4. Ungaria II (G. Hajdu, L. Kovacs) 2:03,3; **caiac 4** 1. Ungaria I (Bako, Angyal, Miho, Ratkai) 1:37,0, 2. România I (Franc, Lupea, Zabet, Ivan) 1:38,5, 3. Ungaria II (Szabo, Kuszt, Czibula, Hotoran) 1:38,8, 4. România II (Dobre, Susai, Nichifor, Ciutaru) 1:40,2; **JUNIOARE. Caiac 4** 1. Ungaria (Rujnai, Horvath, Krix, Zakarias) 1:51,9, 2. România I (Ivanov, Sirotenco, Răutu, Humă) 1:54,0, 3. România II (Timofte, Gurnov, Haralașcă, Larion) 1:56,6.

O Uniune a federațiilor de hochei pe iarbă din Africa

La Nairobi, capitala Kenyei, a avut loc congresul de constituire a Uniunii federațiilor de hochei pe iarbă din Africa. Pînă acum, la acest organism au aderat federațiile de specialitate din următoarele țări: Republica Arabă Unită, Uganda, Nigeria, Zambia, Tanzania, Malawi și Kenya. Președinte a fost ales Paul Boy (Kenya).

SĂPTĂMÎNA EUROPEANĂ A LUPTELOR

● Echipa noastră de „libere" pleacă astăzi spre capitala R.D. Germane

„Luptătorii continentului nostru consultă cu emoție cîntarele, își ajustează meniurile, reduc rația de apă, elimină sarea din alimentație. Ah, greutatea! !...

De marți, la Berlin, încep campionatele europene într-o ramură sportivă străveche, care își menține nealterat prestigiul în ciuda izolării sale tot mai accentuate.

Luptele nu mai fac de mult rețete record, dar domină coloanele ziarelor de specialitate. La reuniunile de lupte, deși spectatorii se pot număra — uneori — pe degete, campionii sînt cunoscuți și adulați. Luptele constituie cel mai mare paradox al sportului contemporan.

★

În ziua de 9 iunie începe întrecerea de „libere". Lotul țării noastre a fost stabilit după teste și selecții minuțioase, remarcabil fiind faptul că, pentru prima oară de la debutul din 1965, România participă cu o echipă completă, la toate categoriile.

Cinci ediții anterioare ale „europenelor" au avut darul să rodească, să înăsprească și să maturizeze reprezentativa noastră. Amintirile coboară cu plăcere spre anul 1965 cînd, la Manchester, Fr. Bolla cucerea titlul continental. Satisfacții ne-au adus și edițiile de la Istanbul (1967), Skoplje (1968) și Sofia (1969) soldate cu medalii, valoroase chiar dacă nu erau de aur. În capitala Bulgariei, echipa a ocupat, anul trecut, locul III pe națiuni, care onorează dar și obligă. Este clar că perioada de acomodare și de acumulare, într-un sport relativ tînăr, a trecut. Treapta următoare trebuie să fie CONSACRAREA. Și competiția berlineză oferă prilejul!

Biroul federal a căzut de acord asupra următorului lot: **CAT. 48 KG:** I. Vaghelici (locul III anul trecut la europene, locul I la turneul Armatelor prietene); **52 KG: P. Cernău, 57 KG: Gh. Stan** (debutant la europene), **62 KG: C. Coman** (multiplu medaliat al campionatelor europene), **68 KG: V. Albu** (locul IV la turneul Armatelor prietene debutant la europene), **74 KG: E. Ambruș, 82: KG: V. Iorga** (locul IV, anul trecut la europene), **90 KG: I. Marton** (locul V la europenele de la Istanbul, accidentat anul trecut, motiv pentru care a făcut o pauză de un an), **100 KG: A. Balogh** (locul II la europene anul trecut, dar la cat. 90 kg), **+100 KG: E. Panait** (locul IV la europenele de anul trecut).

După cum se vede, echipa conține pe lîngă atleți cu experiență și cîțiva tineri pentru care întrecerea de la Berlin constituie primul pas făcut în marea arenă a luptelor.

★

La greco-romane situația este alta. În acest stil, România deține tradiție, numărîndu-se printre marile puteri ale lumii. Și chiar dacă „generația de aur", aceea a lui Pîrvulescu, Cernea, Bularca a părăsit patrulaterul, urmașii ei sînt demni purtători ai ștafetei.

Antrenorii s-au fixat, în linii mari, asupra lotului: **48 KG: Gh. Berceanu** (campion mondial), **52 KG: Gh. Stoiciu, 57 KG: I. Baciu** (campion mondial 1967, medalie de argint la J. O.), **68 KG: S. Popescu** (campion mondial), **74 KG: M. Vlad** (debutant), **82 KG: I. Gabor, 90 KG: N. Neguț** (locul III la C. M. de la Mar del Plata), **100 KG: N. Martinescu** (fost campion european, medaliat la mari competiții), **+100 KG: Fl. Chițu** (debutant).

În cadrul unei ședințe de analiză, care a avut loc sîmbătă, Biroul federal a apreciat ca satisfăcătoare pregătirea sportivilor români. Dar, într-o competiție de asemenea anvergură trebuie, pe lîngă pregătire și pasiune, dăruire, dorință de autodepășire. Nutrim speranța că luptătorii noștri sînt capabili de toate acestea.

Valeriu CHIOSE

MARCEL ROȘCA A EGALAT RECORDUL LUMII

(Urmare din pag. 1)

le primilor clasați au atins un plafon superior.

Programul de azi va reuni și la start, trăgători din elita internațională. Alături de proba de armă liberă calibru redus 3x40 f, cei prezenți vor putea urmări întreceri interesante atît la talere cît și skeet. La ultima vor evolua și primii doi trăgători de pe glob: sovieticii Țuranov — deținătorul titlului suprem — și tînărul Beneș.

Rezultate în internaționalele României: armă liberă calibru redus 60 f culcat: 1. Lafortune (Belgia) 596 p — campion internațional al României și cîștigător al trofeului challenge „Iosif Sîrbu", 2. Bogdzievicz (Polonia) 595 p (u.d. 100—98), 3. Lippolt (R.D. Germană) 595 p (u.d. 99—100), 4. Tamas (România) 595 p (u.d. 99—99), 5. Noel (Franța) 593 p (u.d. 100), 6. Manthos (Grecia) 593 p (u.d. 99)... 13. Gorewski (R.D. Germană) 592 p... 16. Wigger (S.U.A.) 591 p... 21. Vasilescu (România) 591 p, 22. Margaret Murdock-Thompson (S.U.A.) 591 p... 24. Kurka (Cehoslovacia) 591 p; **pistol viteză 60 f (ambele mînse): 1. Roșca** (România) 596 p (record mondial egalat) — campion internațional al României, 2. Tripșa (România) 591 p, 3. Gonzales (Spania) 589 p (după baraj: 148), 4. Dommrich (R.D. Germană) 589 p (după baraj: 146), 5. Hurt (Cehoslovacia) 589 p, 6. Iuga (România) 588 p, 7. Popa (România) 588 p... 10. Atanasiu (România) 587 p; **armă cu aer comprimat 60 f picioare, femei: 1. Mirijana Masic** (Iugoslavia) 564 p — campioană internațională a României, 2. Monica Riesterer (R.F. a Germaniei) 559 p, 3. Eda Baia (România) 558 p, 4. Anneliese Rhomberg (R.F. a Germaniei) 556 p, 5. Georgeta Șerban (România) 555 p, 6. Veronica Stroe (România) 554 p, **armă cu aer comprimat 60 f picioare, bărbați: 1. Wolfel** (R.F. a Germaniei) 568 p, 2. Șandor (România) 567 p (record republican stabilit), 3. Grozdanovic (Iugoslavia) 565 p, 4. Ferecatu (România) 565 p, 5. Küstermann (R.F. a Germaniei) 562 p, 6. Epifanic (Iugoslavia) 561 p.

„Cupa țărilor latine și Greciei": armă liberă calibru redus 60 f culcat: 1. Lafortune (Belgia) 596 p, 2. Tamas (România) 595 p, 3. Noel (Franța) 593 p, 5. Biron (Franța) 593 p, 6. Fontaine (Franța) 592 p, **echipe: 1. Franța** 1778 p, 2. România 1772 p, 3. Spania 1761 p, **pistol viteză 60 f (ambele mînse): 1. Roșca** (România) 596 p, 2. Tripșa (România) 591 p, 3. Gonzales (Spania) 589 p, 4. Iuga (România) 588 p, 5. Popa (România) 588 p, 6. Atanasiu (România) 587 p, **echipe: 1. România** 1774 p, 2. Italia 1747 p, 3. Spania 1736 p.

PRIMA SESIUNE DE COMUNICĂRI ȘTIINȚIFICE LA TIR

Azi după amiază, cu începere de la ora 16, la sediul C.N.E.F.S. (etajul VIII) vor avea loc lucrările primei sesiuni de comunicări științifice organizată de federația română de specialitate în colaborare cu Confederația europeană de tir. Au fost primite 30 de lucrări din care 11 din străinătate (din 9 țări). În fața celor 70 de invitați (15 de peste hotare), medici, profesori de educație fizică, antrenori, psihologi, vor fi prezentate 14 lucrări (opt aparținînd unor autori străini), tratînd diferite probleme de tehnică, metodică, psihologie și fiziologie.

MERCKX TERMINĂ VICTORIOS ÎN „GIRO"

Cel de-al 53-lea Tur ciclist al Italiei a luat sfîrșit ieri la Bolzano, după parcurgerea ultimei etape (155 km), cu start la Dobbiaco. Primul sosit a fost italianul Luciano Armani în 4 h 42:17 cu un avans de 2:52 asupra plutonului, condus de Michele Dancelli.

În clasamentul general, primul loc revine supercampionului belgian Eddy Merckx, care cîștigă pentru a doua oară Giro. Marea cursă de 3311 km a adus noi lauri acestui as al pedalei, în vîrstă de 24 ani. Clasamentul final continuă cu Felice Gimondi (Italia) la 3:14, Vandenbossche (Belgia) la 4:59, Dancelli (It.) la 7:07, Zilioli (It.) la 8:14, G. Petterson (Suedia) la 9:20, Bitossi (It.) la 13:10, Lasa (Spania) la 19:25, Ritter (Danemarca) la 21:17, Adorni (It.) la 21:19.

TELEX

Boxerul Ismael Laguna (Panama) și-a păstrat titlul de campion mondial la categoria ușoară. În meciul disputat la Panama, el l-a învins prin k.o. în rundul 13 pe challengerul său oficial japonezul Itsimatsu Susuki.

■

Turul ciclist al Angliei a luat sfîrșit, la Brighton, cu succesul sportivului cehoslovac Jiri Mainus, secondat de polonezul Mikolajczyk — la 36 s și de olandezul Koning — la 2:59.

■

Turul ciclist al Austriei (rezervat amatorilor) s-a încheiat la Linz cu victoria sportivului austriac Rudolf Mitteregger, urmat de compatrioții săi Hans Oberndorfer — la 19 s și Hans Koenigshofer — la 1:01. Primul clasat dintre concurenții străini a fost Roger Glison (Luxemburg), care a ocupat locul 5 la 1:43.

■

Boxerul argentinian Gregorio Peralta a obținut o victorie înainte de limită în cadrul reuniunii internaționale desfășurată la Montevideo. El l-a învins prin k.o. în rundul 5 pe campionul european al cat. semigrea, italianul Del Papa.

■

În cadrul unui meci amical de fotbal desfășurat la Toronto, echipa braziliană F. C. Santos a învins cu scorul de 3—1 pe Internazionale Milano.

■

În finala feminină a turneului de tenis de la Manchester s-au întîlnit Kerry Melville (Australia) și Carole Graebner (S.U.A.). Tenismana australiană a obținut victoria cu scorul de 6—3, 6—1.

■

Finala probei de simplu masculin din cadrul campionatelor de tenis ale Marocului se va disputa la Casablanca, între australianul John Newcombe și spaniolul Andras Gimeno. În semifinale, Newcombe l-a învins cu 6—2, 7—9, 9—7, 6—0 pe iugoslavul Nikola Pilici, iar Gimeno a dispus cu 6—4, 6—1, 6—4 de francezul Pierre Barthes.

Tiparul: I. P. „Informația", str. Brezoianu nr. 23—25, București

40368

PROLETARI DIN TOATE TARILE, UNITI-VA!

Redacția și administrația: str. Vasile Conta nr. 16, tel. 11.10.05 interurban 72 și 286. Telex sportrom buc. 180.

sportul

4 pagini 30 bani

Anul XXVI — Nr. 927 (6361) ZIAR AL CONSILIULUI NAȚIONAL PENTRU EDUCAȚIE FIZICĂ ȘI SPORT Marți 9 iunie 1970

MEXICO 70

Iată concretizarea șutului imparabil al lui Dumitrache. Portarul Vencel, prins pe picior greșit, privește dezamăgit cum mingea atinge plasa porții sale. Atacul român a executat acest penalty impecabil, aducînd victoria echipei noastre și, în același timp, reînscriind-o în cursa pentru calificare.

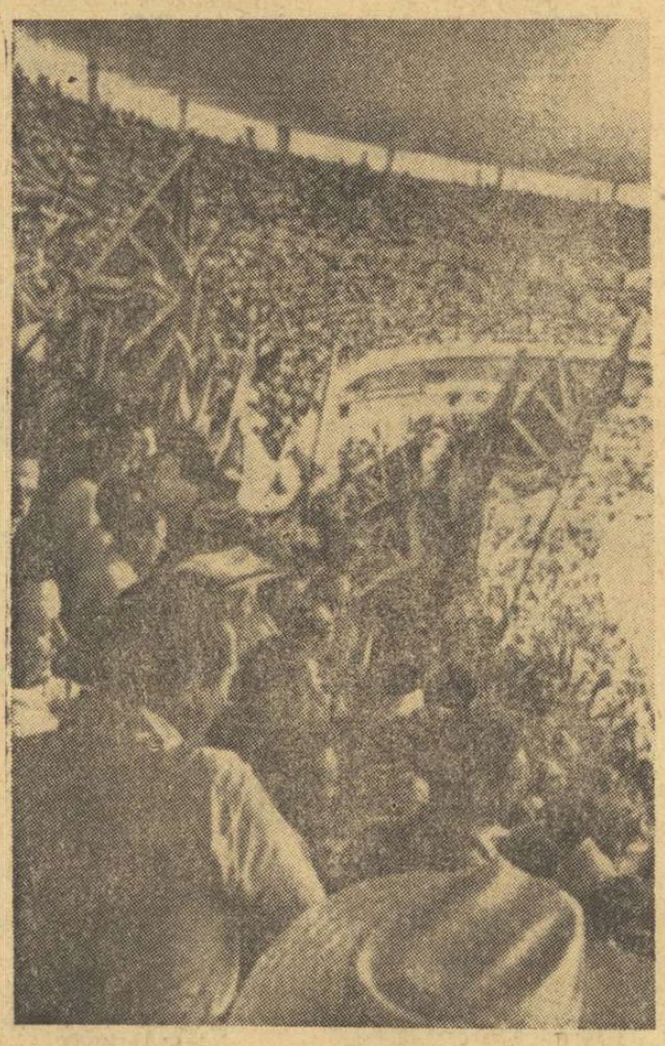

Partida Brazilia — Anglia a început încă cu mult timp înainte ca echipele să apară pe gazonul lui „Monumental Jalisco" printr-un aprig duel de galerie. În imaginea noastră, susținătorii fotbaliștilor englezi, copleșiți numeric, nu cedează lupta, încurajîndu-și favoriții.

Cronici și comentarii transmise prin telex de C. FIRĂNESCU și Gh. NICOLAESCU, trimișii noștri speciali la Guadalajara

COMENTARIUL ZILEI

Echipa lui Bobby Charlton merita un meci nul!

Este destul de greu de descris atmosfera care a domnit în cursul zilei de duminică în incinta stadionului **„Monumental Jalisco"**, ca și în întreg orașul Guadalajara, atît înainte, dar mai ales după terminarea partidei dintre reprezentativele Braziliei și Angliei. Încă din primele ore ale dimineții, toate bulevardele și străzile care duc spre stadion au cunoscut o animație neobișnuită, șuvoaiele de automobile scurgîndu-se neîntrerupt. Mii și mii de limuzine și autobuze au ocupat, pentru parcare, fiecare metru pătrat de teren rămas disponibil, pe o rază de peste un kilometru în jurul stadionului. Biletele de intrare erau de mult epuizate și la „negru" ele s-au vîndut cu de cîteva ori peste prețul normal.

Stadionul avea aspectul unui imens cazan, înăuntrul căruia fierbeau — la figurat, dar mai ales la... propriu — suporterii celor două echipe. Bineînțeles, galeria engleză (deși nu neglijabilă ca forță de manifestare) a fost, totuși, pusă net în inferioritate de către masivele grupuri ale suporterilor veniți din Brazilia, susținuți pînă la contopire de publicul mexican. Cu multe zeci de minute înaintea intrării echipelor, tribunele stadionului ofereau un spectacol fascinant, pe care nu-l poți întîlni aproape niciunde în Europa. Cu tobe, trompete, fluiere și tot felul de alte instrumente muzicale, folosite cu întreaga capacitate a plămînilor sau mușchilor cu sute de steaguri (mai mici sau mai mari) pe care le fluturau tot timpul, cu cîntece și mișcări specifice de samba, suporterii brazilienilor au făcut o „încălzire" extrem de intensă. Se pare că ei și-au dozat greșit efortul, obosind de-a binelea, căci în prima repriză, cînd fiilii lor nu s-au prea văzut în joc, atmosfera pe stadion a devenit ceva mai liniștită...

După pauză, însă, și mai ales după înscrierea golului,

(Continuare în pag. a 3-a)

Între „Gran Hotel"

și „Malibu"

Dembrovschi — nota 10!

- **Flash — interviu cu Angelo Niculescu**
- **Iosif Marko: „Victoria României a fost pe deplin meritată"**
- **Invitați la Televiziunea mexicană**
- **„Brazilienii nu sînt invincibili!"**
- **Martori la o cordidă „aranjată"**

DEMBROVSCHI văzut de Neagu Rădulescu

Conform obiceiului, dimineața de duminică — prima după victoria în fața reprezentativei cehoslovace — ne-a găsit la „Gran Hotel", la nivelul al treilea, față în față cu antrenorul Angelo Niculescu.

La rugămintea noastră — în timp ce jucătorii români se destindeau în grădina hotelului sau în apa piscinei — profesorul Angelo Niculescu a analizat jocul fiecărui component al echipei, dar întrucît observațiile sale se suprapun, în mare măsură, peste ceea ce am transmis noi imediat după meci, vom evita să repetăm unele comentarii, limitîndu-ne la a vă reproduce, stimați cititori, acele opinii ale antrenorului reprezentativei noastre care ni s-au părut mai originale, mai personale, mai depărtate de cele comunicate de noi.

— Care credeți că este „argumentul" care a înclinat balanța victoriei de partea echipei române?

— *Am cîștigat, zic eu, datorită unei bune organizări în teren și datorită unei tehnici superioare.*

— Ce părere aveți despre capitolul pregătirii fizice?

— *Vorbind despre pregătire fizică îmi este foarte greu să găsesc jucătorilor mei vreun cusur.*

— Nu considerați, oare, că izbînda echipei române își are o primă explicație în concepția tactică cu care tricolorii au abordat jocul?

— *Neîndoios, avînd în față ultima dintre șanse în lupta pentru calificare, am ales o tactică eminamente ofensivă. Dacă la asta vă refereați în întrebarea dv, atunci consider că victoria este în primul rînd a jocului ofensiv.*

— Trecînd la jucători, v-am ruga să ne spuneți pe care dintre

(Continuare în pag. a 3-a)

JOCUL DE-A REORGANIZAREA

Stabilirea prin Lege a principalelor atribuții în domeniul educației fizice și sportului, ca și reglementările ulterioare, precise pentru fiecare sector în parte, au dat, neîndoielnic, sportului nostru — îndeosebi activității de masă — tocmai ceea ce, evident, îi lipsea: orientarea înnoitoare cerută de sporirea cerințelor și a răspunderilor generale de întărire a sănătății, de creștere a capacităților fizice și intelectuale ale populației, de dezvoltare armonioasă, fizică și morală, a tineretului.

Aceasta a îngăduit, consecință firească, și precizarea unor măsuri și a unui cadru organizatoric corespunzător, în care erau eliminate formele depășite de curgerea timpului și de noile dimensiuni de progres ale mișcării noastre sportive.

Revirimentul, uneori marcat de succese remarcabile, s-a produs, după o cunoscută perioadă de „adaptare", pe toată aria mișcării noastre sportive, confirmînd fără putință de tăgadă justețea și importanța măsurilor adoptate în ultimii trei ani. Afirmația nu trebuie să genereze, însă, concluzia că toate lucrurile merg așa cum trebuie. De la o vreme, adevăruri acceptate în tăcere altădată sînt rostite sincer, fără acea nesportivă cursă a explicațiilor ireale, a justificărilor și văicărelilor de tot felul. Printre aceste adevăruri se înscrie și cel care recunoaște că, în ciuda unor eforturi sporite ale C.N.E.F.S., dar și ale altor organe și organizații de stat și obștești, educația fizică și sportul de masă nu și-au lărgit, încă, în mod corespunzător, pe măsura sarcinilor și a condițiilor actuale, sfera de cuprindere a cetățenilor patriei, îndeosebi a tineretului, în practicarea organizată a acestor **„activități de interes național"**, cum se precizează, chiar din primul articol, în Legea Sportului.

Cauzele sînt mai multe și unele măsuri elaborate de C.N.E.F.S., ca și de diferite organe și organizații de stat și obștești cu atribuții în domeniul sportului, își vor dovedi — e de dorit cît mai repede — eficiența. Se face, însă, simțită și nevoia de a se opera asupra unei anumite mentalități, manifestate, din păcate, în prea multe locuri pentru a ne opri la unul sau la cîteva exemple.

A început de la o vreme (să fie, oare, o coincidență faptul că tocmai de atunci, de cînd s-a trecut la o cîntărire mai exigentă a muncii fiecăruia?) un joc pe care l-am numi „de-a reorganizarea". Deși lucrurile sînt clare, deși normele, formele și cadrul organizatoric au fost acceptate, deseori cu fraze exprimînd satisfacția, în destule locuri — și nu întîmplător tocmai acolo unde rezultatele sînt nesatisfăcătoare — se vorbește în loc să se muncească — despre necesitatea (!?) de a se... schimba totul, sau aproape totul! Nu este, se înțelege, vorba de un spirit inovator care ar fi îmbrățișat cu căldură, de oriunde ar veni, ci de neizbutita încercare a unora din cei pe umerii cărora apasă mai mici sau mai mari responsabilități sportive de a camufla îndelungata inactivitate în acest extrem de important domeniu al mișcării noastre de educație fizică și sport. Pare cel mai simplu lucru să spui în fiecare an: **„Ne vom reorganiza** și atunci...", **„Vom căuta noi forme organizatorice..."**, „Vom analiza ce este depășit și..."

Dar, cine mai crede? Cine nu descoperă imediat în jocul de-a organizarea, fie nepăsare, fie lipsa de pasiune sau de răspundere, fie toate acestea la un loc? Să mai spunem, oare, că un asemenea „joc" n-are ce căuta în viața noastră sportivă, că hotărîrile, îndelung chibzuite, elaborate în baza unor studii care impun respect și cu consultarea largă a activiștilor și specialiștilor, nu trebuie — și nu este bine — să se schimbe de la o zi la alta și că principala îndatorire este aceea de a face totul pentru împlinirea lor pînă cînd ele vor fi, într-adevăr, depășite de vreme?

Dan GÂRLEȘTEANU

INTERNAȚIONALELE DE TIR ALE ROMÂNIEI

Petre Șandor — cel mai bun țintaș al zilei

● Rezultate de valoare mondială ● Azi, o probă inedită: mistrețul alergător

Ieri a fost o zi plină pe poligonul Tunari. Peste 300 de trăgători s-au întrecut în cadrul a cinci probe. În general, rezultatele obținute au fost foarte bune, unele dintre ele, de valoare mondială.

Un succes deosebit au înregistrat țintașii români, cîștigători în numeroase probe atît la internaționale cît și în „Cupa țărilor latine și Greciei". Dintre performerii zilei, se detașează Petre Șandor, care, la proba de armă liberă calibru redus 40 f picioare, a depășit recordul lumii, iar la 3×40 f, el a înscris o cifră valoroasă.

Pe minipoligonul de aer comprimat, tot un român, Lucian Giușcă a terminat învingător, stabilind recordul țării la pistol 60 f.

Reuniunea de azi cuprinde șase probe, patru pentru armele cu glonț și două deschise trăgătorilor cu arma de vînătoare. La startul întrecerilor de armă standard 3×20 f femei se va afla și campioana lumii, americanca Margaret Murdock (Thomson). Printre specialistele genului de la noi, vor concura printre altele, Mariana Antonescu și Ana Goreti — locurile 5 și, respectiv, 7 la europenele de anul trecut.

La aceeași probă, dar la bărbați, în rîndurile protagoniștilor se numără și românul Petre Șandor — locul 5 la campionatele mondiale și clasificat al șaselea la europenele de la Plsen.

Lista de înscrieri la pistol liber cuprinde pe recordmanul olimpic și medaliatul cu argint din Mexic, Heinz Mertel (R. F. a Germaniei), ca și pe medaliatul cu bronz de la ultima ediție a J. O., Harald Vollmar (R. D. Germană), clasat totodată pe locul secund la europene.

În sfîrșit, ultima probă de glonț de azi, mistrețul alergător, reprezintă — la noi — o întrecere în premieră.

(Continuare în pag. a 4-a)

Campionul țării Petre Șandor a reușit, ieri, să-și adjudece două titluri de campion internațional al României cu rezultate excelente: 380 p la 40 f picioare (cu un punct peste recordul mondial) și 1 161 p (cu patru puncte mai puțin decît recordul lumii) la 3x40 f armă liberă calibru redus
Foto: AUREL NEAGU

REPREZENTATIVA DE BOX A GHANEI (CU 11 CAMPIONI) A SOSIT LA BUCUREȘTI

Ieri după amiază, un avion al companiei „Air France" a adus pe aeroportul internațional București-Otopeni reprezentativa de box a Ghanei care, după cum se știe, va întîlni joi seara selecționata României. Delegația sportivilor ghanezi este condusă de dl. M. T. Quarcoo, președintele federației din această țară, și este însoțită de dl. Alhasan Brimah, secretar federal. Antrenorul Roy Ankrah va urca în ring următoarea echipă: Haruna Bukearai, Joe Destimo, Sulley Shittu, Steve Akushe, Joe Anthony Martey, Jack Aderthy Lawson, Flash Ema, Prince Amartey, Joe Darkey, Victor Attivor, Adonis Ray.

Conducătorul delegației pugiliștilor ghanezi a ținut să ne împărtășească bucuria de a se afla pentru prima oară în țara noastră, subliniind totodată că „meciul România — Ghana va fi foarte interesant, întrucît în cele două formații figurează numeroși campioni ai Europei și ai Commonwealth-ului. Am venit la București, a încheiat dl. Quarcoo, cu toți campionii actuali ai Ghanei care — totodată — sînt și campioni ai Commonwealth-ului".

Într-adevăr, întîlnirea ce se va disputa joi seara pe patinoarul „23 August" merită văzută...

ȘCOLARII ÎȘI DESEMNEAZĂ CAMPIONII NAȚIONALI

Sfîrșitul acestei săptămîni este marcat de două evenimente de primă importanță în viața sportivă a tineretului studios de la noi. Primul, finalele campionatelor școlare de atletism rezervate liceelor de cultură generală, are ca loc de desfășurare Bucureștiul (în zilele de 13 și 14 iunie). Participă peste 300 de elevi și eleve. Cel de-al doilea eveniment sportiv îl constituie finalele campionatelor școlare de gimnastică sportivă — tot licee de cultură generală — care se vor desfășura în Orașul Gheorghe Gheorghiu-Dej, în zilele de 14—16 iunie.

ARBITRI ROMÂNI LA SEMIFINALELE C. C. E. DE VOLEI (m)

Luni au plecat la Budapesta, arbitrii Emil COSTOIU și Ion ARMEANU, care la 10 iunie vor conduce partida retur din cadrul semifinalei masculine de volei dintre Csepel Budapesta și Burevestnik Alma Ata.

PATRU NOI ARBITRI INTERNAȚIONALI DE BASCHET

Toți cei patru reprezentanți ai României, care au dat examen de arbitri internaționali în cadrul celui de al XVIII-lea stagiu european, au trecut cu bine testul dat în fața unei comisii internaționale. Noii cavaleri internaționali ai fluierului sînt Mihai Aldea, Vasile Cadar, Cornel Negulescu și Mircea Rizea. Cu aceștia, numărul arbitrilor internaționali români (în activitate și onorifici) s-a ridicat la 20.

Baschetbaliștii de la Dinamo au plecat la Pardubice

Echipa masculină de baschet Dinamo București a plecat ieri în Cehoslovacia pentru a participa la un turneu internațional. Dinamoviștii sînt oaspeții formației Ruda Hvezda Pardubice.

Meci între arbitrii din București și Ruse

Astăzi, pe stadionul Olimpia din Capitală, de la ora 17,30 va avea loc întîlnirea amicală de fotbal între echipele arbitrilor bucureșteni și cei din Ruse — Bulgaria.

Atleți români la Moscova și Belgrad

Miercuri, la Moscova și la Belgrad, se desfășoară concursuri internaționale de atletism, la care participă și sportivi români. În capitala Uniunii Sovietice vor concura Rafira Fița, Valeria Ban, Marcu Stelian și Ion Rusnac. La Belgrad vor evolua Doina Munteanu, Marghioliția Matei, Ștefan Lăzărescu și Gabriel Oană.

O nouă competiție de șosea — „Cupa Metalul"

Cicliștii noștri au prilejul să-și măsoare forțele într-o nouă competiție de fond, care se adaugă interesantului program competițional intern din acest sezon. Este vorba de „Cupa Metalul", organizată de către asociația cu același nume din Ploiești (centru cu activitate meritorie în sportul cu pedale). Cele două etape ale concursului se vor desfășura astfel: miercuri — circuit în orașul Ploiești, iar joi — rutierii vor avea de parcurs traseul Ploiești — Vălenii — Cislău — Ploiești.

Steaua — pentru a 5-a oară campioană de handbal a României

Duminică, după ultima partidă susținută în actualul campionat, handbaliștii de la Steaua au primit răsplata performanței lor: tricourile și medaliile de campioni ai României. În fotografie (de la stînga la dreapta) SUS: Teodor Coasă, Werner Stockl, Cornel Oțelea — căpitanul echipei, Otto Telman — antrenor, dr. Gh. Mănescu, col. Romeo Platon — șeful secției de handbal, Alex. Dincă, Ion Popescu, Gh. Gruia; JOS: Gh. Goran, Ion Belu, Olimpiu Savu, Iosif Iacob, Dieter Cristian, Mihai Marinescu și Cristian Gațu. Sportivii militari au cucerit campionatul național de handbal în 7 de 5 ori (de 4 ori consecutiv în ultimii ani!) și o dată „Cupa campionilor europeni".

Totul pentru refacere, totul pentru normalizare

Pe stadionul din Ocna Mureș

TOTUL VA FI LA FEL!

„Cînd ni s-a anunțat de la „județ" că apele vin mari cît podul de peste Mureș, am zîmbit ca la o glumă. Dar în aceeași noapte — din 14 mai — am simțit grozăvia din plin".

Tovarășul N. Copindeanu, secretar al Comitetului orășenesc U.T.C. Ocna Mureș, scutură apoi din cap, vrînd parcă să-și alunge gîndurile. Apele au venit, într-adevăr, mari ca niciodată. Poate e tîrziu să vorbim despre lupta de zi și noapte dusă pe malul dinspre oraș al rîului, despre așteptarea înfrigurată în preajma digului înălțat cu încă un metru. Totuși, fără nopțile de muncă și veghe, orașul nu ar fi scăpat de furibunda revărsare.

Pe malul drept, învață meserie elevii școlii profesionale de pe lîngă Uzinele de produse sodice. În noaptea aceea un oraș întreg s-a repezit peste pod să ajute copiii. Și totul s-a terminat cu bine, iar acum școala strălucește de curățenie și straturile de flori apar din nou la locurile lor.

Cel mai greu păgubită a fost, însă, baza sportivă „Soda". 822.668 lei sînt trecuți la totalul pierderilor, plus încă 23 715 lei echipament și material degradat.

Trec printre mormanele de aluviuni. Cantități imense de pietriș și pămînt au fost rupte din terasament și proptite în împrejmuiri, în tribune, în stîlpi. Totul apare ca o imensă ruină. Îndată după retragerea apelor aici au apărut elevii școlii profesionale și ai liceului, gărzile patriotice și — alături de ei — sportivii. Cu sufletul lor mare și cu brațul încordat, toți acești oameni muncesc exemplar. După-amiezile sînt prilej de intensă activitate la această bază sportivă. Popicăria a fost readusă la aspectul ei firesc. Terenul de fotbal este curățat de mîlul ce depășise grosimea de 20 cm. Se speră ca, foarte curînd, divizionara C Soda Ocna Mureș să-și poate susține partidele pe teren propriu. Deocamdată, echipa se poate mîndri cu o victorie în deplasare asupra „Minerului" din Baia de Arieș. Antrenamentele se desfășoară cu... lopata în mînă, fapt care nu mai comportă comentarii. Toți cei de aici sînt convinși că, cel mai tîrziu la toamnă, baza sportivă își va recăpăta înfățișarea dinaintea sinistrului. Iată ce este de refăcut: DOUĂ TERENURI DE FOTBAL, DOUĂ TERENURI DE BASCHET, DOUĂ TERENURI DE HANDBAL, UN TEREN DE VOLEI, DOUĂ PISTE DE ALERGĂRI DE 400 m, ÎMPREJMUIREA STADIONULUI și multe alte lucruri mai mărunte. Nu există om să nu creadă cu toată ființa că munca se va desfășura — și mai departe — în ritm susținut. Și trebuie să-i credem, căci dovada o constituie tocmai acest început al muncii.

Sportivii orașului — în special fotbaliștii — reușesc de minune să întrețină spiritul dăruirii în această frumoasă acțiune.

În Ocna Mureș bazele sportive vor fi curînd eliberate din strînsoarea noroiului și a pietrei. Totul va fi nou. Însă nimic din ce fac oamenii aceștia, mulți la număr, nu trebuie uitat. Credeți-mă, am văzut aici eroi anonimi. Cu o modestie rară ni s-a vorbit despre fapte care cer tării și hotărîri de fier. Am luat seama că nimeni nu se gîndește că face lucruri extraordinare. Cuvintele unui localnic — V. Arinaru — ni se repetă în gînd ca un laitmotiv: „Noi trebuie, cu orice preț, să recîștigăm tot ce Mureșul ne-a luat".

Dragoș UJENIUC

Contul 2000

Lista contribuțiilor sportivilor rămîne deschisă...

Zilnic, pe adresa redacției continuă să sosească vești despre contribuția sportivilor și activiștilor sportivi la ajutorarea populației din zonele afectate de inundații. Iată cîteva dintre ele...

● Consiliul Municipal București pentru Educație Fizică și Sport ne aduce la cunoștință că o serie de organizații sportive din Capitală și activiști sportivi au hotărît să depună în Contul 2 000 suma de lei 5 324. Printre acestea se află secția de box — juniori de la clubul Constructorul, colegiul arbitrilor de fotbal, cel de box (prin conducătorii în ring, care au funcționat la gala organizată de clubul Rapid). În această sumă sînt cuprinse și veniturile rezultate de la festivalul sportiv organizat de asociația sportivă a Liceului „Gh. Lazăr", gala de box a clubului Rapid și meciul de fotbal Metalul — Fösfeld și cele de old-boys („Cupa Progresul") din ziua de 3 iunie.

● Conducerea asociației sportive I.O.R. București (președinte ing. Const. Pițigoi) ne face cunoscut că a depus în Contul solidarității suma de 2 904 lei ce a rezultat din manifestația sportivă organizată în ziua de 26 mai și care a cuprins demonstrații de judo și meciuri de fotbal.

● Din Oradea, prin intermediul tov. Mircea Bădulescu, arbitru de fotbal de categoria I, aflăm că membrii colegiului județean de arbitri de fotbal din Bihor, în dorința lor de a veni în sprijinul populației calamitate, au hotărît să depună din baremurile lor suma de 3 000 lei.

● O hotărîre asemănătoare au luat și arbitrii de fotbal din colegiul județean Buzău, ne comunică tov. Ștefan Papadopol, președintele acestui organism. Ei vor depune la Contul omeniei suma de 2 000 lei. De asemenea se vor depune la același cont jumătate din baremurile de arbitraj de la jocurile amicale programate pînă la sfîrșitul anului.

● Concursul motociclist desfășurat duminică pe stadionul Dinamo a dat cîștig de cauză sportivilor Alexandru Datcu (Metalul) la dirt-track și Otto Stephani (Steagul roșu Brașov) în proba de obstacole. Veniturile rezultate de la acest concurs vor fi depuse la Contul 2 000.

● C.J.E.F.S. Galați a depus în Contul solidarității — în cursul lunii mai — suma de 78 000 lei rezultată din contribuția salariaților organizațiilor sportive, din meciurile de fotbal și galele de box ce au fost organizate. De asemenea vor fi expediate sportivilor din județele sinistrate material și echipament în valoare de 99 500 lei. **(T. SIRIOPOL, corespondent).**

Raliul Carpaților

Campionatul național de raliuri se apropie de sfîrșit. Ca loc de plecare în cea de-a treia etapă, Raliul Carpaților, a fost ales Bucureștiul. Traseul va măsura 800 km: București—Pitești— Brașov—Oituz—Orașul Gh. Gheorghiu Dej și retur, via Cîmpulung.

Probele speciale vor fi de data aceasta numeroase: 11. Nouă vor solicita concurenții la urcări și coborîri rapide pe traseul raliului, iar două la mare viteză pe cele două circuite care se vor disputa în orașele Gh. Gheorghiu Dej și București.

Un circuit de viteză la Cluj

Filiala A.C.R. Cluj, sprijinită de Agenția O.N.T. Cluj și de fabrica de bujii Sinterom, organizează în ziua de 14 iunie un circuit de viteză în orașul Cluj. Traseul va măsura cca 2 km, iar cursa va consta din 3—5 manșe, în funcție de numărul participanților.

Înscrierile se fac la filiala A.C.R. din Cluj, str. 30 Decembrie nr. 25, telefon: 12149, pînă la data de 12 iunie.

Antrenamentele se vor face în ziua concursului, respectiv în dimineața zilei de 14.VI. în jurul orei 8. În deschiderea circuitului de viteză a automobiliștilor va avea loc un concurs de cartinguri, organizat de Casa pionierilor din Cluj.

Fondurile încasate vor fi donate sinistraților.

Organizatorii invită pe toți amatorii acestui sport, începători și consacrați, să participe în număr cît mai mare.

LA SEMICERC

CINE POARTĂ VINA RETROGRADĂRII?

Miza meciului de handbal feminin Rapid — Voința Odorhei era incontestabil mare. Rapidistele își jucau ultima carte. Pentru a rămîne în divizia A aveau neapărat nevoie de victorie. După 8 minute de joc feroviarele conduceau cu 5—0. Din tribune se auzeau încurajări, aplauze. Iată însă că rapidistele comit, în mod inexplicabil, — în continuarea partidei — greșeli după greșeli. De degringolada bucureștencelor profită, firesc, oaspetele care, în final, obțin un scor egal: 12—12. Evident, neașteptatul deznodămînt a provocat amărăciune în rîndul suporterilor Rapidului. Aceasta nu scuză însă cu nimic ieșirea total nesportivă a unor spectatori care, la sfîrșitul meciului, au intrat pe teren apostrofînd arbitrii și pe handbalistele din Odorhei. Lăsînd la o parte faptul că pentru retrogradare vina o poartă **numai** sportivele de la Rapid, trebuie să spunem că manifestarea incriminată a depășit limitele, înscriindu-se în sfera huliganismului. Poate că n-ar fi rău ca federația să ia în discuție această neplăcută întîmplare.

CLASAMENT

1.	Univ. Tim.	27	20	3	4	330-252	43
2.	Univ. Buc.	26	17	4	5	336-263	38
3.	Confecția	27	16	3	8	332-306	35
4.	I.E.F.S.	27	11	2	14	361-258	24
5.	Rulm. Bv.	27	10	3	14	306-338	23
6.	Constr. Tim.	27	9	4	14	273-287	22
7.	Voința Odorhei	26	9	4	13	267-284	22
8.	C.S.M. Sib.	27	9	3	15	241-287	21
9.	Rapid	27	8	5	14	293-320	21
10	Progresul	27	7	5	15	307-357	19

Ultimul meci, restanță, al div. A de handbal feminin este cel dintre Voința Odorhei și Universitatea București, care se dispută la 14 iunie în orașul Odorhei. În cazul în care handbalistele din Odorhei înving pe cele de la Universitatea, echipa lor trece pe locul 5, iar în ipoteza că vor pierde partida, clasamentul rămîne neschimbat.

ABSENȚE REGRETABILE

Printre elementele care au condus handbalul românesc pe culmile gloriei se află și schimbul de experiență dintre antrenori, conlucrarea continuă, operativă pentru îmbunătățirea procesului instructiv. Consfătuirea metodică a antrenorilor loturilor și echipelor divizionare de handbal, organizată de F.R.H., care a început ieri în Capitală se înscrie și ea pe linia acestor acțiuni. Spre regretul tuturor, o serie de invitați au absentat. Printre ei se află: Eugen Trofin, Oprea Vlase, Ion Bota, Simion Pompiliu, Virgil Hnat (București), C. Martini și I. Schuster (Sibiu), Fr. Pall și Ion Donca (Brașov), Mihai Horobăț (Bacău). Care să fie motivul absenței? Așteptăm **răspunsul și, mai mult decît aceasta, prezența la consfătuirea care nu s-a încheiat încă.**

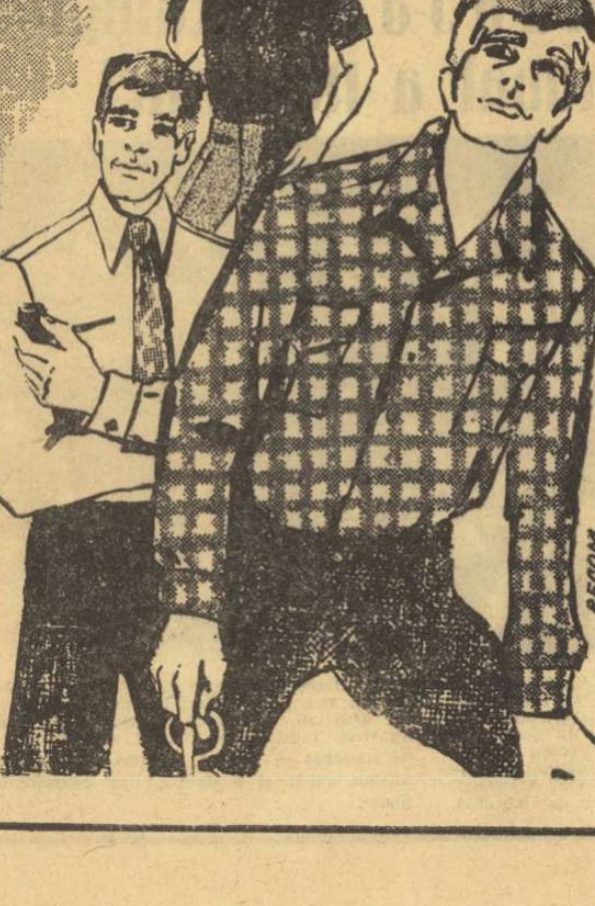

UȘOARE
ȘI RĂCOROASE,
FOARTE
POTRIVITE
PENTRU VARĂ.

Practice la serviciu și pentru sport, ușor lavabile, croială modernă, modele variate, confecționate din poplin și bumbac cu poliester (tip TERCOT).

„Cupa Federației" — în cadrul pregătirilor pentru campionatele mondiale

Continuă — sub cele mai diferite forme — verificarea lotului național de seniori care ne va reprezenta la campionatele lumii de la Copenhaga...

Snagovul a găzduit, la sfîrșitul săptămînii, întrecerile din cadrul „CUPEI FEDERAȚIEI", disputate după o formulă inedită (cu finala a II-a pentru locurile 10—18), extrem de utilă pentru o apreciere valorică mai exactă a tuturor componenților lotului.

REZULTATE TEHNICE:

K 1—1000 m: 1. A. Vernescu (Dinamo) 4:07,7; 2. S. Timofan (Steaua) 4:09,4; 3. I. Irimia (Steaua) 4:10,6.

C 1—1000 m: 1. I. Patzaichin (Dinamo) 4:33,8; 2. S. Covaliov (Dinamo) 4:37,5; 3. T. Ditcov (Steaua) 4:38,0.

K 1—500 m (F): 1. Viorica Dumitru (Dinamo) 2:12,4; 2. Valentina Serghei (Steaua) 2:15,0; 3. Hilde Lauer (Politehnica Timișoara) 2:16,0.

K 2—1000 m: 1. A. Vernescu—A. Sciotnic (Dinamo) 3:39,0; 2. C. Coșniță—I. Simiocenco (Steaua) 3:39,5; 3. I. Irimia—V. Timofan (Steaua) 3:39,8.

C 2—1000 m: 1. I. Patzaichin—S. Covaliov (Dinamo) 4:21,5; 2. C. Manea—V. Calabiciov (Dinamo) 4:22,2; 3. I. Nichifor—I. Simionov (Steaua) 4:24,8.

K 4—1000 m: 1. H. Ivanov— C. Coșniță—Simiocenco — A. Conțolenco (Steaua) 3:14,5; 2. R. Rujan—D. Ivanov—M. Turcaș—I. Iacob (Dinamo) 3:14,9; 3. I. Negraia—V. Vlase—O. Rujan—Em. Zabara (Dinamo) 3:19,5.

K 2—500 m (F): 1. Valentina Serghei—Viorica Dumitru (Dinamo) 1:59,6; 2. Haripena Evdochimov—Demetra Angelescu (Steaua) 2:00,9; 3. N. Mangea—P. Cuciuc (Steaua) 2:05,7.

„CUPA GENȚIANA"

la orientare turistică

Cea de a 4-a ediție a concursului de orientare turistică „Cupa Gențiana", desfășurat în munții Făgetului, în buna organizare a Comisiei de resort a județului Timiș, a reunit la start peste 60 de sportivi din 10 județe.

Rezultate înregistrate. — **Tineret echipe:** 1. Casa Pionierului — Timișoara (Dupța, Giură, Cioară, Frențiu). **Senioare:** 1. Alieta Cotițosu, (Voința București) 206:05; 2. Ileana Sculli (Voința Buc.) 236:00; 3. Mariana Abrudan (ITB-Buc.) 257:26; **Seniori:** K. Schuller (Rulmentul — Brașov) 248:54; 2. T. Konreich (I.P.G.G. — București) 264:10; 3. R. Schuller (Rulmentul Brașov) 277:01.

fotbal

Metalul Plopeni și U. M. Timișoara, virtuale cîștigătoare de serii în divizia C

Seria I

Petrolul Moinești — Constructorul Piatra Neamț 7—0 (2—0)
Nicolina Iași — Foresta Fălticeni 6—2 (6—0)
Minerul Comănești — Rarăul Cîmpulung 6—0 (2—0)
Textila Botoșani — Minerul Gura Humorului 1—1 (0—0)
Textila Buhuși — Letea Bacău 3—1 (2—1)
Minobrad Vatra Dornei — Fulgerul Dorohoi 3—1 (2—1).
Victoria Roman — C.F.R. Pașcani (nedisputat).

(Corespondenți: A. Stoianovici, D. Diaconescu, S. Costache, T. Ungureanu, I. Vieru, S. Spac).

CLASAMENT

1.	Nicolina	26	15	5	6	64—27	35
2.	C.F.R.	25	15	4	6	57—25	34
3.	Victoria	24	13	5	6	58—24	31
4.	Textila Bt.	26	13	5	8	39—30	31
5.	Petrolul	26	10	7	9	42—31	27
6.	Foresta	26	12	3	11	40—35	27
7.	Minerul C.	26	11	4	11	32—41	26
8.	Minobrad	25	10	6	9	23—33	26
9.	Letea	27	11	2	14	40—36	24
10.	Rarăul	27	9	5	13	36—56	23
11.	Fulgerul	26	11	1	14	41—68	23
12.	Textila Bh.	26	10	2	14	41—42	22
13.	Minerul G. H.	26	9	3	14	38—40	21
14.	Penicilina	26	7	6	13	22—50	20
15.	Constructorul	26	6	6	14	26—61	18

Etapa viitoare (14 iunie): Minerul G. H. — Minobrad, Textila Bh. — Victoria, Penicilina — Textila Bt., Constructorul — Foresta, Rarăul — C.F.R., Petrolul — Nicolina, Minerul C. — Fulgerul.

Seria a II-a

Dunărea Brăila — A.S.M. Tecuci 2—1 (1—0)
Petrolul Berca — Unirea Focșani 4—1 (1—0).
Ancora Galați — Metalurgistul Brăila 1—0 (1—0)
Șoimii Buzău — S.U.T. Galați 3—1 (2—0).
Petrolistul Boldești — Metalul Buzău 4—1 (2—1)
Gloria C.F.R. Galați — Electronica Obor Buc. 2—0 (1—0).
Rulmentul Bîrlad — Metalul Plopeni 0—1 (0—1).
Chimia Oraș Gh. Gheorghiu-Dej — Locomotiva Adjud 4—2 (1—0).

(Corespondenți: Tr. Enache, I. Popeșeanu, I. Ștefănescu, M. Dumitru, N. Dincă, Gh. Arsenie, E. Solomon, Gh. Grunzu).

CLASAMENT

1.	Metalul P.	28	16	11	1	61—40	43
2.	Șoimii	28	15	8	5	48—23	38
3.	Electronica	28	16	4	8	67—26	36
4.	Ancora	28	14	5	9	41—27	33
5.	A.S.M.T.	27	12	6	9	39—31	30
6.	Metalul B.	28	13	4	11	28—39	30
7.	Metalurgistul	28	10	9	9	28—30	29
8.	Rulmentul	28	13	3	12	35—43	29
9.	Petrolistul	28	11	6	11	37—32	28
10.	Chimia	27	12	3	12	38—43	27
11.	S.U.T.	28	9	8	11	30—33	26
12.	Gloria	28	10	6	12	32—41	26
13.	Unirea	28	6	9	13	30—46	21
14.	Petrolul	28	8	4	16	28—52	20
15.	Dunărea	28	5	6	17	34—59	16
16.	Locomotiva	28	5	4	19	20—71	14

Etapa viitoare: Petrolul — Electronica, Petrolistul — Ancora, Ș.U.T. — Unirea, Locomotiva — Dunărea, Chimia — Gloria, Metalul B. — Metalul P., A.S.M.T. — Șoimii, Metalurgistul — Rulmentul.

Seria a III-a

Laromet București — I.T. Constanța 1—1 (1—0)
Marina Mangalia — Delta Tulcea 2—0 (1—0)
Mașini unelte București — S.N. Oltenița 1—2 (1—2)
Cimentul Medgidia — Unirea Mînăstirea 1—0 (1—0)
Olimpia Giurgiu — Tehnometal București 2—0 (1—0)
Electrica Constanța — Petrolul Videle 7—2 (5—0)
Celuloza Călărași — Voința București 2—0 (2—0)
I.C.A.B. Arcuda — I.M.U. Medgidia 0—3 (I.C.A.B. fiind suspendată).

(Corespondenți: F. Sandu, I. Cioboată, O. Guțu, R. Avram, P. Burcin, N. Teodorescu).

CLASAMENT

1.	S.N.O.	28	14	11	3	49—20	39
2.	I.M.U.M.	28	14	8	6	39—17	36
3.	Delta	28	13	7	8	41—27	33
4.	Electrica	28	14	5	9	40—30	33
5.	Cimentul	28	12	9	7	26—25	33
6.	Celuloza	28	12	7	9	36—27	31
7.	Tehnometal	28	11	6	11	43—33	28
8.	Laromet	28	10	8	10	34—33	28
9.	Unirea	28	12	4	12	38—40	28
10.	Voința	28	8	10	10	37—42	26
11.	Petrolul	28	10	6	12	34—40	26
12.	Olimpia	28	10	6	12	27—35	26
13.	I.T.C.	28	7	11	10	22—30	25
14.	Marina	28	8	8	12	33—41	24
15.	Mașini	28	8	7	13	37—36	23
16.	I.C.A.B.	28	3	3	22	24—84	9

Etapa viitoare: Unirea — Mașini, Petrolul — Cimentul, Electrica — Laromet, Marina — ICAB, Tehnometal — Celuloza, I.M.U.M. — I.T.C., Voința — Olimpia, Delta — S.N.O.

Seria a IV-a

Unirea Drăgășani — Prahova Ploiești 2—0 (1—0)
Sportul muncitoresc Buc. — Unirea Cîmpulung 3—0 (0—0)
Caraimanul Bușteni — Progresul Balș 3—0 (neprezentare)
Flacăra roșie Buc. — Carpați Sinaia 1—1 (0—0)
Chimia Turnu Măgurele — I.R.A. Cîmpina 2—2 (2—0)
Progresul Corabia — Autobuzul București 1—1 (1—1)
Comerțul Alexandria — Dacia Pitești 3—0
Petrolul Tîrgoviște — Sirena Buc. 2—0 (0—0)

(Corespondenți: I. Denghel, D. Daniel, V. Zbarcea, N. Tokacek, D. Gruia, C. Filip, N. Borcea).

CLASAMENT

1.	Autobuzul	28	17	8	3	56—22	42
2.	I.R.A.	28	15	9	4	41—23	39
3.	Comerțul	28	16	7	5	40—26	39
4.	Sportul	28	15	6	7	53—30	36
5.	Carpați	28	14	8	6	48—27	36
6.	Caraimanul	28	10	10	8	37—34	30
7.	Chimia	28	11	7	10	38—30	29
8.	Prahova	28	8	9	11	40—33	25
9.	Flacăra	28	7	11	10	27—25	25
10.	Petrolul	28	8	9	11	27—39	25
11.	Progresul C.	28	8	8	12	30—51	24
12.	Sirena	28	7	9	12	28—32	23
13.	Unirea D.	28	9	4	15	31—48	22
14.	Dacia	28	7	7	14	31—47	21
15.	Unirea C.	28	6	7	15	25—47	19
16.	Progresul B.	28	3	7	18	20—58	13

Etapa viitoare: Progresul B. — Sportul, Comerțul — Caraimanul, Sirena — Progresul C., I.R.A. — Dacia, Autobuzul — Petrolul, Carpați — Unirea D., Chimia — Unirea C., Prahova — Flacăra.

Seria a V-a

Jiul Tg. Jiu — Metalul Topleț 4—0 (2—0)
U.M. Timișoara — Energetica Tr. Severin 0—1 (0—1)
Unirea Orșova — Progresul Strehaia 1—5 (1—2) (S-a jucat la Topleț).
Vulturii textila Lugoj — Minerul Lupeni 8—2 (3—1)
C.F.R. Caransebeș — Minerul Motru 1—0 (1—0)
Steagul roșu Plenița — Electromotor Timișoara 7—1 (2—0)
Minerul Bocșa — Victoria Caransebeș 1—1 (1—0).

(Corespondenți: V. Digulescu, C. Crețu, I. Iacob, C. Olaru, M. Mutașcu, I. Julea).

CLASAMENT

1.	U.M.T.	28	19	4	5	61—15	42
2.	Vulturii	28	15	6	7	71—30	36
3.	Minerul L.	28	13	5	10	58—33	31
4.	Minerul B.	28	12	7	9	38—35	31
5.	Steagul	28	12	5	11	49—35	29
6.	C.F.R.	28	12	5	11	48—38	29
7.	Jiul	28	13	3	12	43—40	29
8.	Victoria	28	10	8	10	29—32	28
9.	Energetica	28	11	6	11	33—48	28
10.	Minerul M.	28	12	3	13	31—30	27
11.	Metalul	28	12	3	13	46—66	27
12.	Electromotor	28	10	6	12	35—43	26
13.	Dunărea	27	9	5	13	37—39	23
14.	Progresul	28	9	5	14	32—54	23
15.	Furnirul	27	9	4	14	29—49	22
16.	Unirea	28	6	3	19	29—82	15

Etapa viitoare (a XXIX-a): Energetica — Steagul, Minerul B. — Unirea, C.F.R. — Dunărea, Vulturii — U.M.T., Metalul — Furnirul, Minerul L. — Jiul, Progresul — Minerul M., Electromotor — Victoria.

Seria a VI-a

Tehnofrig Cluj — Minerul Ghelar 3—1 (3—0)
Știința Petroșani — Victoria Călan 1—1 (0—0)
Minaur Zlatna — Arieșul Turda 4—0 (4—0)
Independența Sibiu — Aurul Brad 0—1 (0—0)
Industria sîrmei Cîmpia Turzii — Minerul Baia de Arieș 5—0 (4—0).
Soda Ocna Mureș — Minerul Teliuc 3—0 (2—0) (S-a jucat la Alba Iulia).
Metalul Aiud — A.S.A. Sibiu 2—1 (2—0).
Mureșul Deva — Arieșul Cîmpia Turzii 4—2 (1—1).

(Corespondenți: M. Radu, B. Staicu, N. Băișan, I. Boțocan, P. Tonea, I. Filipescu, I. Somogyi și I. Simion).

CLASAMENT

1.	Minaur	26	16	5	5	43—17	37
2.	Metalul	26	13	6	7	44—20	32
3.	Victoria	26	12	5	9	33—26	29
4.	Minerul G.	26	11	7	8	33—27	29
5.	Soda	26	12	4	10	29—30	28
6.	Ind. sîrmei	26	11	5	10	33—25	27
7.	Independența	26	11	5	10	27—26	27
8.	Mureșul	26	10	6	10	34—34	26
9.	Arieșul T.	26	10	6	10	26—27	26
10.	Aurul	26	12	1	13	31—29	25
11.	Minerul T.	26	11	3	12	29—36	25
12.	Arieșul C.T.	26	9	6	11	27—28	24
13.	Știința	26	8	7	11	24—26	23
14.	A.S.A. Sibiu	26	8	6	12	21—31	22
15.	Tehnofrig	26	7	4	15	16—33	18
16.	Minerul B. A.	26	7	4	15	24—59	18

Etapa viitoare (a XXIX-a): Mureșul — Minerul T., Minaur — Ind. sîrmei, Tehnofrig — Minerul B. A., Minerul G. — Soda, A.S.A. Sibiu — Știința, Arieșul C.T. — Metalul, Victoria — Independența, Aurul — Arieșul T.

Seria a VII-a

Topitorul Baia Mare — Foresta Năsăud 5—1 (3—0)
C.I.L. Sighetul Marmației — Constructorul Baia Mare 7—2 (4—1)
C.I.L. Gherla — Dacia Oradea 3—0 (0—0)
Someșul Satu Mare — Dermata Cluj 0—1 (0—1)
Dinamo Zalău — Chimistul Baia Mare 4—1 (2—0)
Unirea Dej — Gloria Bistrița 2—5 (0—2) (S-a jucat la Bistrița)
Victoria Carei — Bihoreana Marghita 4—0 (2—0)
Bradul Vișeu — Metalul Salonta 0—0.

(Corespondenți: R. Pop, V. Godja, D. Vatau, St. Vida, M. Bonțoiu, I. Toma, E. Herman).

CLASAMENT

1.	Victoria	26	15	6	5	45—19	36
2.	Gloria	25	15	5	5	61—20	35
3.	Dermata	26	13	6	7	43—18	32
4.	C.I.L. Gherla	25	13	6	6	39—21	32
5.	Someșul	25	13	5	7	38—19	31
6.	C.I.L. Sighet	26	13	5	8	40—28	31
7.	Unirea	26	11	6	9	44—34	28
8.	Chimistul	26	12	4	10	41—35	28
9.	Constructorul	26	11	4	11	38—40	26
10.	Bradul	26	12	1	13	25—42	25
11.	Dinamo	26	6	8	12	24—45	20
12.	Metalul	26	7	6	13	22—45	20
13.	Topitorul	26	8	3	15	30—48	19
14.	Foresta	26	6	5	15	26—49	17
15.	Dacia	26	6	5	15	20—47	17
16.	Bihoreana	25	5	5	15	16—42	15

Etapa viitoare (a XXIX-a): Bihoreana — Dermata, Victoria — Dacia, Bradul — Topitorul, Constructorul — Gloria, Foresta — Metalul, Someșul — C.I.L. Sighet, Chimistul — C.I.L. Gherla, Dinamo — Unirea.

Seria a VIII-a

Tractorul Brașov — Chimica Tîrnăveni 5—0 (1—0)
Medicina Tg. Mureș — Avîntul Reghin 1—0 (1—0)
Viitorul Gheorghieni — Colorom Codlea 2—1 (1—0)
Chimia Victoria — Torpedo Zărnești 3—1 (1—0)
Chimia Făgăraș — Carpați Brașov 2—1 (2—0)
Oltul Sf. Gheorghe — Minerul Bălan 5—0 (3—0)
Metalul Copșa Mică — Lemnarul Odorheiul Secuiesc 3—2 (2—2).
Vitrometan Mediaș — Unirea Cristuru Secuiesc 1—0 (0—0) (S-a jucat la Copșa Mică).

(Corespondenți: E. Bogdan, A. Szabo, L. Karda, E. Aslan, B. Stoiciu, Gh. Briotă și M. Faliciu).

CLASAMENT

1.	Tractorul	26	20	3	3	67—11	43
2.	Chimia F.	26	19	2	5	55—20	40
3.	Oltul	26	15	4	7	56—23	34
4.	Lemnarul	26	14	0	12	64—39	28
5.	Colorom	26	12	4	10	44—39	28
6.	Metalul	25	12	2	11	46—37	26
7.	Minerul	25	11	4	10	26—34	26
8.	Unirea	26	11	3	12	36—45	25
9.	Torpedo	26	10	4	12	35—33	24
10.	Chimica	25	11	2	12	33—32	24
11.	Carpați	26	9	6	11	25—31	24
12.	Chimia V.	26	10	2	14	34—45	22
13.	Vitrometan	25	8	4	13	31—51	20
14.	Viitorul	26	7	5	14	19—58	19
15.	Avîntul	26	5	5	16	29—64	15
16.	Medicina	26	5	4	17	18—56	14

Etapa viitoare (a XXIX-a): Chimia V. — Metalul, Colorom — Unirea, Torpedo — Chimia F., Carpați — Minerul, Vitrometan — Chimica, Viitorul — Medicina, Avîntul — Oltul, Lemnarul — Tractorul.

★

Miercuri 10 iunie, echipele din seriile VI, VII și VIII vor disputa etapa restanță, a XXV-a.

„CUPA PROGRESUL" LA OLD-BOYS

Azi, pe stadionul din str. dr. Staicovici, se vor disputa ultimele meciuri din competiția rezervată foștilor jucători ai echipelor bucureștene Steaua, Dinamo, Rapid și Progresul.

Deoarece săptămîna trecută partida Dinamo — Progresul a luat sfîrșit cu un rezultat de egalitate (2—2), astăzi, începînd de la ora 16, jucătorii ambelor formații vor executa cîte o lovitură de la 11 m. În funcție de acest rezultat, se vor cunoaște echipele ce vor întîlni pe Steaua (de la ora 18), în finala „Cupei Progresul", și respectiv pe Rapid, pentru locurile 3—4 (de la ora 16.30).

★

Miercuri, de la ora 17.30, o nouă întîlnire amicală internațională pe stadionul din str. dr. Staicovici: Progresul București — Dunav Ruse.

CRIȘUL ORADEA — DINAMO BUCUREȘTI 6-2 (2-2)

După ce joi, în orașul dr. Petru Groza, echipa Crișul Oradea a fost întrecută cu 2—1 de Dinamo București, în meciul disputat duminică dimineața la Oradea, gazdele au reușit să obțină o revanșă meritată. În repriza a doua în formația Crișul a apărut în rol de coordonator de joc Ion Ionescu.

Au marcat: Lucaci (min. 13), Cefan (min. 22), Arnoțchi (min. 49), Cociș (min. 62), E. Naghi (min. 83), N. Alexandru (min. 85) pentru Crișul și D. Popescu (min. 10) și Moldovan (min. 24). **(I. Ghișa — coresp. principal)**

PROGRESUL BUCUREȘTI — F. C. ARGEȘ 1-1 (0-1)

Liderul seriei I a diviziei B, Progresul, a susținut sîmbătă după-amiază o nouă întîlnire amicală în compania unei divizionare A, F.C. Argeș. Piteștenii, **fără să forțeze, au creat mai multe faze ofensive, dintre care, una singură, în min. 40, a fost finalizată de Prepurgel. La pauză, antrenorul Victor Stănculescu a schimbat aproape în întregime formația, dar jocul elevilor săi, în special al celor din linia de înaintare, nu s-a ridicat la nivelul prestat în partidele de campionat. În această parte a meciului, Mateianu (min. 60) și Jercan (min. 83) au ratat ocazii foarte favorabile de a marca. În penultimul minut, o acțiune ofensivă a echipei Progresul a fost oprită în careu prin fault și lovitura de pedeapsă a transformat-o Matei. A arbitrat foarte bine I. Hrisafi — București. (p. v.).**

Universitatea Craiova — Petrolul 1-0 (1-0)

Întîlnirea a oferit numeroase faze frumoase. Gazdele au marcat golul victoriei în min. 44 (din 11 m) prin Oblemenco. Duminică dimineața, craiovenii au plecat în Iugoslavia pentru a susține jocul cu Tuzla, din cadrul „Cupei Balcanice" intercluburi. **(T. COSTIN — coresp.).**

LOTO — PRONOSPORT

TEHNICA TRAGERII SPECIALE PENTRU AJUTORAREA SINISTRAȚILOR.

La 21 iunie 1970, Administrația de Stat Loto-Pronosport organizează tragerea specială pentru ajutorarea sinistraților. Premiile vor fi atribuite în urma a 32 extrageri. Tehnica tragerii este următoarea:

Pentru atribuirea celor 10 autoturisme „Dacia 1300".

Extragerea I: un număr format din 6 cifre (indiferent litera) și extragerile II—IV: 3 numere formate din cîte 6 cifre și o literă.

Pentru atribuirea celor 30 autoturisme „Dacia 1100".

Extragerile V—VIII: 4 numere formate din cîte 6 cifre (indiferent litera) și extragerile IX—X: 2 numere formate din cîte 6 cifre și o literă.

Pentru atribuirea celor 40 autoturisme „Skoda 100 S".

Extragerile XI-XV: 5 numere formate din cîte 6 cifre (indiferent litera) și extragerile XVI—XX: 5 numere formate din cîte 6 cifre și o literă.

Pentru atribuirea celor 100 premii a cîte 10.000 lei.

Extragerea XXI: 1 terminație formată din 5 cifre (indiferent litera) și extragerile XXII-XXIV: 3 terminații formate din cîte 5 cifre și o literă.

Pentru atribuirea celor 1000 premii a cîte 1000 lei.

Extragerea XXV: 1 terminație formată din 4 cifre (indiferent litera) și extragerile XXVI — XXVIII: 3 terminații formate din cîte 4 cifre și o literă.

Pentru atribuirea celor 10.000 premii a cîte 100 lei:

Extragerea XXIX: 1 terminație formată din 3 cifre (indiferent litera) și extragerile XXX—XXXII: 3 terminații formate din cîte 3 cifre și o literă.

Exemplu: dacă la extragerea I iese numărul 367.569 toate biletele cu acest număr — indiferent litera pe care o are biletul — cîștigă cîte un autoturism Dacia 1.300.

PRONOEXPRES PREMIILE CONCURSULUI NR. 23 DIN 3 IUNIE 1970

EXTRAGEREA I: Categoria a II-a: 0,30 variante (3x10%) a 28.238 lei fiecare; a III-a: 13,30 a 3.185 lei; a IV-a: 32,20 a 1.315 lei; a V-a: 78,80 a 538 lei; a VI-a: 2828,60 a 50 lei.

EXTRAGEREA a II-a: Categoria B: 4 variante a 30.329 lei; C: 1 a 60.660 lei; D: 22,40 a 500 lei; E: 285,30 a 100 lei; F: 4677,80 a 20 lei.

Premiul de categoria C în valoare de 60.660 lei a fost obținut de BOGDAN CONSTANTIN din comuna Breaza — Prahova.

MIHAIL CRISTESCU

A dispărut dintre noi Mihail Cristescu — nea Mișu, cum îi spuneam cu toții — șef corector al ziarului nostru, de la înființare și apoi ani de-a rîndul. Era bătrîn? Nu știm. Niciodată, chiar venită la cei aproape 80 de ani ai lui Mișu Cristescu, moartea nu ni s-a părut mai prematură, mai nefirească. Ne obișnuisem să-l vedem pe „nea Mișu" în tipografie, lîngă litera de plumb și de foc, menită să ducă cititorului hrana lui sufletească de fiecare zi — ziarul, pe care Mișu Cristescu, în anonimatul corecturii, l-a slujit cu pasiune, cu grijă, cu înaltă profesionalitate.

Cel care l-au cunoscut, îi vor păstra vie amintirea.

Înmormîntarea are loc astăzi, la ora 17, la cimitirul Izvorul Nou.

Degeaba invocă cerul, Banks! Jairzinho a înscris golul victoriei și acum își continuă cursa bucuriei, în timp ce Cooper privește mingea nefericirii...

CE SPUN JUCĂTORII...

La bine și la rău, eroii principali ai unei partide — jucătorii, sînt intervievați în primul rînd. Pentru că, în cele din urmă dincolo de zgura amărăciunii sau de euforia victoriei, se întrevede grăuntele de diamant al adevărului, al acelui adevăr pe care numai cei aflați în teren îl decantează din focul disputei.

Și așa cum am făcut-o după meciul-eșec cu campioana mondială, Anglia, o facem și acum, după meciul-tonic, reconfortanta victorie asupra redutabilei echipe cehoslovace. Am considerat util, de această dată, să dăm cuvîntul și altor jucători din lot care n-au evoluat împotriva Cehoslovaciei, pentru a întregi optica, nefiltrată, a celor din teren, cu cea a jucătorilor aflați pe margine, capabili de gîndire „la rece".

Iată, deci, opiniile tricolorilor, vizînd trecutul apropiat și viitorul imediat:

DINU: **Eram aproape sigur că vom juca mai bine decît am făcut-o în meciul cu Anglia. Sînt fericit că am tranșat în favoarea noastră rivalitatea cu fotbaliștii cehoslovaci, luîndu-ne revanșa pentru meciul pierdut de echipa națională a României în... 1934, la Triest. Sper, totodată, că am luat cu acest prilej un aconto pentru întîlnirea din „Cupa Europei". Sîntem cu toții fericiți și sper ca euforia totală să vină după jocul cu Brazilia. În fond de ce n-am juca la cîștig...**

DUMITRACHE: **A fost un meci în care ambele echipe s-au angajat total, dar a cîștigat echipa mai incisivă și mai ingenioasă. Am executat penalty-ul cu fentă, ca să-i răpesc lui Vencel orice posibilitate de a-mi para lovitura. Curios, dar abia după ce am înscris m-am gîndit că acasă, milioane de telespectatori și-au oprit răsuflarea, tremurînd pentru ei dar și pentru mine... Ca să fiu sincer, scorul nu mă satisface. Am avut mai multe ocazii decît adversarii.**

NEAGU: **Trebuia să cîștigăm mai confortabil, deoarece echipa noastră a jucat foarte bine. Cred că toți cei de acasă sînt acum mulțumiți. Le urez tuturor, prin intermediul ziarului „Sportul", multă sănătate și fericire.**

ADAMACHE: **Lovitura cu capul a lui Petras m-a surprins. Am văzut însă bine faza și să știți că atacantul cehoslovac l-a faultat pe Lupescu, în momentul duelului lor aerian. Oricum, bine că pînă la urmă am reușit să învingem. Și am convingerea că echipa noastră s-a comportat onorabil pînă în momentul de față.**

DEMBROVSCHI: **Această victorie mă bucură nespus de mult. Am dorit cu toții să realizăm un succes pentru culorile patriei și am reușit!**

NUNWEILLER: **Am fost mai buni decît adversarul, în toate compartimentele și ar fi fost o mare nedreptate ca golul lui Petras să reziste 90 de minute. Nu-i destul că șansa a fost de partea englezilor în prima partidă? Prevăd pentru grupa noastră o calificare la golaveraj, bineînțeles în ceea ce privește locul 2. Cine va fi norocoasa?**

LUPESCU: **Cînd crezi din toată ființa în victorie este greu ca ea să te ocolească. Noi nu ne-am descurajat după golul cehoslovacilor, „căzut" așa, pe nepusă masă. De nu primeam golul în meciul cu Anglia, atunci figuram cu un punct înaintea campionilor mondiali în clasamentul seriei noastre. Putem face o figură frumoasă și miercuri, totul este să nu ne speriem de faima brazilienilor. Oricum, va fi un meci de bun nivel tehnic.**

LUCESCU: **Ambele echipe și-au jucat ultima șansă de a rămîne în cursa pentru calificarea în sferturi, furnizînd un meci aprig. Din punct de vedere al încleștării de forțe, apreciez că s-a dat maximum posibil. Deosebit de important este faptul că după golul primit, la o greșeală colectivă de apărare, nimeni n-a făcut nimănui vreun repros. Atunci am simțit că sîntem pregătiți și din punct de vedere al moralului pentru o victorie românească. Cu mai multă atenție, puteam obține un rezultat mai categoric.**

DUMITRU: **Am dorit din tot sufletul o reabilitare în fața publicului din Guadalajara care ne-a încurajat la fel de călduros ca în meciul cu Anglia. Victoria noastră a bucurat întregul oraș, mărturie fiind manifestația de simpatie care ni s-a făcut de la stadion pînă la hotel, kilometri întregi. De abia aștept să-mi treacă durerea pe care o mai resimt la picior pentru a putea să-mi iau locul în formație.**

SĂTMĂREANU: **Victoria noastră este meritată din toate punctele de vedere. Am trecut cu brio un examen al voinței și al cunoștințelor noastre fotbalistice. Personal, am căpătat din nou încredere în posibilitățile mele, care mă cam părăsiseră după jocul cu Anglia.**

MOCANU: **Am fost sigur de victorie mai mult ca oricînd. Prezența lui Neagu în linia de atac, chiar de la începutul meciului, a adus echipei un plus de forță și de vitalitate, absolut necesare. Ne simțim din ce în ce mai bine, clima și altitudinea parcă nu ne mai incomodează.**

GHERGHELI: **Concluzia trasă de noi după meciul cu Anglia — nu putem cîștiga dacă nu jucăm mai direct pe poartă, mai în adîncime — ne-a fost de folos. Acest lucru a fost bine sesizat de Neagu, singurul jucător care a intuit culoarul liber și care a reușit să înscrie din acțiune. Avem șanse și în ultimul joc, rămîne doar să ni le apărăm.**

TĂTARU: **Ceva îmi spune că trebuie să fim optimiști pînă la capăt. Știu, sînt conștient, brazilienii au prima șansă în meciul cu noi, dar cine ne acorda nouă, măcar un punct în această teribilă serie?**

RĂDUCANU: **Băieții noștri au arătat, o dată în plus, că atunci cînd se mobilizează pot să dea un randament superior. Mi-au plăcut îndeosebi Lupescu, Neagu, Dumitrache și Radu Nunweiller.**

PESCARU: **Echipa noastră a prestat un joc foarte bun. Victoria trebuia să se contureze din prima repriză, întrucît noi am avut inițiativa. Dar, în timp ce Dumitrache, de pildă, a ratat o ocazie unică, singur cu poarta goală, din interiorul careului mic, adversarii noștri au reușit să înscrie un gol absolut norocos, Petras reluînd cu capul în plasă, dintr-o poziție incomodă. Dar ce să-i faci, așa este uneori fotbalul...**

...Dar totul e bine, cînd se termină cu bine!

Arbitrul Diego de Leo indică hotărît punctul de la 11 metri, de unde Dumitrache va transforma penaltiul ce ne-a adus victoria (2—1) în meciul cu Cehoslovacia.

Telefoto: Agerpres

COMENTARIUL ZILEI

(Urmare din pag. 1)

spectacolul tribunelor a fost reluat cu și mai mare intensitate. El a continuat apoi și în afara stadionului, scoțînd pe străzi aproape întreaga populație a orașului, care s-a asociat spontan la carnavalul brazilian, sărbătorind victoria din jocul cu Salvador. Pînă seara tîrziu, acest spectacol cu adevărat fascinant, nu a încetat. În mașini, deschise sau închise, pline pînă la refuz, urcați pe capotele și pe barele acestora, ba chiar și în adevărate alaiuri pitorești care au blocat circulația pe marile artere ale Guadalajarei, mii de brazilieni și-au manifestat exuberant, cum numai ei sînt — poate — capabili să o facă, imensa bucurie pentru victorie, care nu este o victorie oarecare, ci una împotriva ultimei campioane mondiale: Anglia.

De la etajul al 12-lea al hotelului „Fenix", unde este situat centrul de presă și unde ne aflăm pentru a scrie aceste rînduri, avem panorama splendidă pe care o oferă centrul orașului, sub euforia creată de victoria lui Pele și a coechipierilor săi: Poate că ceea ce vedem și auzim nu va mai fi întrecut, ca proporție, decît după finala „Cupei Jules Rimet", în cazul în care echipa Braziliei va deveni noua campioană a lumii...

Și acum cîteva sumare considerații asupra partidei Anglia-Brazilia, la care am asistat. Ea nu s-a ridicat, decît în rare momente, la nivelul pe care îl presupunea valoarea celor două combatante. A fost un joc mai degrabă modest ca spectacol, influențat în mare măsură de căldura sufocantă: +40 grade (!!!), existentă aici la ora prînzului. De fapt, căldura ar fi trebuit să-i avantajeze net pe brazilieni, dar acest lucru nu prea s-a observat. Englezii s-au adaptat destul de bine condițiilor de joc existente și au constituit un partener foarte incomod și periculos pentru „unsprezecele" brazilian. Ambele echipe au început prudent meciul, care a avut multă vreme aspectul unei tatonări de forțe. În lipsa lui Gerson, accidentat, brazilienii l-au retras mai mult în linia de mijloc pe Rivelino, acționînd în față doar cu Jairzinho, Pele și Tostao. Aceștia n-au mai reușit să impresioneze așa cum au făcut-o în meciul cu cehoslovacii, avînd de astă-dată în față o apărare mult mai strînsă și mai decisă în intervenții, în frunte cu Bobby Moore, foarte bun în jocul de duminică. Înaintarea brazilienilor s-a mișcat mai bine în repriza secundă, cînd a înscris, de altfel, și golul. Tot atunci a greșit și Bobby Moore. El a fost driblat ușor de către Tostao și acesta a schimbat direcția de atac, printr-o pasă surprinzătoare, balonul a ajuns la Pele, care l-a trecut inteligent mai departe lui Jairzinho. Cîțiva pași, un șut precis în poartă, și soarta acestui meci a fost decisă.

Victoria nu exprimă însă fidel raportul de forțe din teren și cel al ocaziilor clare de gol. Un rezultat de egalitate ar fi fost, neîndoios, mai echitabil. Englezii au fost mai buni în prima repriză, cînd au și ratat, în cîteva rînduri, deschiderea scorului, prin Peters, Ball și Lee, în timp ce brazilienii au avut doar o singură mare ocazie de gol, cînd Banks a scos excepțional în corner o minge șutată de Pele din apropierea porții. Repriza secundă a fost echilibrată. Brazilienii au fructificat acea situație descrisă, în timp ce englezii au ratat, exasperant și surprinzător pentru experiența înaintașilor lor, ocazii dintre cele mai clare (bara lui Bell, luftul incredibil al lui Ball, șutul total imprecis al lui Astle după un luft în propriul careu al fundașului brazilian Everaldo etc). Sud-americanii au avut și ei în această perioadă situații favorabile de a majora scorul, însă portarul englez Banks a apărat magistral șuturile din apropiere ale lui Jairzinho Rivelino și Paulo Cesar. În general, însă, după înscrierea golului, brazilienii au cam tras de timp în intenția de a apăra avantajul luat, care — putem spune — le asigură calificarea în sferturile de finală.

Dembrovschi — nota 10!

(Urmare din pag. 1)

ei îl socotiți cel mai bun în meciul cu Cehoslovacia?

— *Am un singur răspuns, dat pe nerăsuflate: Dembrovschi. Cred că băcăuanul — căruia i-aș da fără ezitare nota 10 — a făcut cea mai bună partidă din întreaga sa carieră. Un joc complex, cu o prezență activă atît în apărare cît și în atac. A fost, în ideea mea, adevăratul piston al echipei.*

— Cum apreciați „rămînînd la note, aportul liniei de mijloc?

— *De două ori nota 9! Dumitru, foarte util în apărare, a deposedat cu o precizie nebănuită, a luptat din răsputeri, corect și sportiv; Nunweiller a început mai slab, dar și-a revenit imediat, distribuind minge după minge, intercalîndu-se la acțiunile ofensive, amenințător și abil. Nu trebuie uitat că el este coautor la ambele goluri.*

— În sfîrșit, o ultimă întrebare, cu adresă la evoluția tandemului de atacanți centrali Neagu-Dumitrache. Care dintre ei v-a plăcut mai mult?

— *Mi-e greu să dau un răspuns ferm, dar referindumă din nou la note — pe care, la urma urmei le-ați inventat dv, gazetarii — i-aș acorda rapidistului un punct mai mult decît lui Dumitrache. Într-adevăr dacă Dumitrache a marcat o ascensiune de formă, atunci Neagu a fost cel mai periculos atacant al nostru, plin de vitalitate, mobil, autor al unui gol, „inspiratorul" celui de al doilea.*

Terminînd aici discuția cu Angelo Niculescu, să trecem în cealaltă tabără, la hotelul „Malibu", acolo unde echipa cehoslovacă — întristată, dar calmă — își petrece orele dinaintea ultimului meci pe care îl va disputa pe stadioanele lui El Mundial '70...

„Ar mai exista o șansă pentru noi — *ne spunea, puțin abătut Kvasniak* — dar este puțin probabil că noi vom reuși să învingem Anglia la o diferență categorică"...

La rîndul său, antrenorul Iosef Marko a afirmat că inamicul nr. 1 al echipei sale în meciul cu formația României a fost condiția fizică, apreciind totodată — cu o sportivitate recunoscută — că „VICTORIA ROMÂNIEI A FOST PE DEPLIN MERITATĂ".

De altfel, opiniile celor doi antrenori, Angelo Niculescu și Iosef Marko exprimate imediat după meci într-un amplu interviu acordat Telesistemei mexicane au fost dezbătute pe larg în ediția de luni a influentului ziar „El Informador", care a apreciat că „managerii echipelor României și Cehoslovaciei au dat dovadă de multă luciditate".

Pentru că tot veni vorba de televiziune, trebuie să vă amintim că patru membri ai delegației noastre — președintele federației, Mircea Angelescu, Angelo Niculescu, Lucescu și Mocanu — au fost invitați sîmbătă noaptea, timp de 20 de minute, în fața camerelor de luat vederi, în cadrul emisiunii de actualități, cu care prilej nu s-a discutat numai despre fotbal, președintele federației făcînd o prezentare a situației din țară după inundații, și vorbind despre superbele eforturi depuse de întregul nostru popor, despre largul sprijin internațional.

Duminică la prînz, „tricolorii" au vizionat în corpore, meciul Brazilia—Anglia, și trebuie să vă spunem că jucătorii români și-au îndreptat toată atenția spre jocul brazilienilor, opinia lor despre jocul sud-americanilor fiind exprimată succint, la sfîrșitul partidei, de căpitanul echipei noastre, Mircea Lucescu: „Brazilienii comit multe greșeli în apărare. Ei nu sînt invincibili!"

În ceea ce privește formația pe care o va alinia miercuri împotriva lui Pelé, Tostao și compania, Angelo Niculescu — ne-a mărturisit — intenționează să trimită pe gazon aceeași garnitură din meciul cu Cehoslovacia, cu o singură probabilă modificare, dictată de... doctorul Tomescu. La ora aceasta, Dumitru se resimte în urma unei lovituri și nu este exclus ca el să fie indisponibil pentru meciul de miercuri. În acest caz, va juca Ghergheli...

O ultimă informație: duminică seară, întreaga delegație română a asistat la o corrida, spectaculoasă, și pitorească, despre care organizatorii au avut amabilitatea să ne informeze dinainte că este... aranjată.

Ceea ce — trebuie să recunoaștem — noi nu prea am înțeles, ceea ce l-a determinat pe Dinu să întrebe, pus pe șotii: „Bine, bine, s-a aranjat cu toreadorii! Dar a vorbit cineva și cu... taurii?!"

CORREIRO DA MANHA:

„Brazilia va avea de înfruntat un adversar dificil în ultimul joc din optimi"

RIO DE JANEIRO 8 (Agerpres), de la corespondentul V. Oros. *Brazilienii au urmărit cu mare interes meciul România-Cehoslovacia dorind cu toții un rezultat de egalitate, care să îndepărteze practic definitiv ambele echipe de calificare, sau o victorie a Cehoslovaciei, pentru ca la întîlnirea cu Brazilia echipa României să se prezinte eliminată din disputa pentru sferturile de finală. Asta însă nu a împiedicat pe comentatorii de aici să recunoască meritul victoriei noastre. Iată comentariile inserate în două mari cotidiene ale Braziliei:*

„Correiro da Manha": „Punctul tare al selecționatei române, încă de la începutul jocului, a fost linia de mijloc, formată din Dumitru, Nunweiller și Dembrovschi. Dar echipa și-a îmbunătățit cu adevărat comportarea după ce Lucescu s-a dislocat mai ferm pe extrema dreaptă. El a început să centreze insistent, creînd o serie de ocazii de a înscrie. Dumitrache a pierdut cel puțin două sau trei ocazii foarte bune. Nunweiller a fost cel mai bun jucător al echipei, „arhitect" al golului de egalare și, de asemenea, autor al frumoasei pase către Neagu care s-a transformat în penalty-ul transformat de Dumitrache. Cu această victorie, românii devin candidați la calificare alături de Brazilia și Anglia. În orice caz, Brazilia va avea de înfruntat un adversar dificil în ultimul joc din optimi".

Pele, zîmbitor și optimist

„Jornal do Brasil": „Românii și-au impus ieri ritmul de echipă solidă în apărare și avîntată în atac. Golul victoriei — victorie justă — a survenit dintr-un penalty acordat cu precizie de arbitrul Diego de Leo. Românii așteaptă acum rezultatul partidei Anglia—Brazilia pentru a vedea care sînt șansele lor reale. Indiferent de aceasta, jocul prestat pînă acum — inclusiv înfrîngerea la limită în fața englezilor — le-a garantat românilor recunoașterea unei bune comportări în cadrul campionatului. E o echipă care știe că nu e strălucită și care de aceea a reușit să atingă un nivel de eficiență cum puține alte formații au arătat".

Iată și declarația antrenorului Zagalo:

„Dacă România ar fi jucat contra Angliei cum a jucat contra Cehoslovaciei, desigur că nu ar fi pierdut. Românii vor fi adversari mult mai dificili pentru Brazilia decît au fost cehii. Cred că Cehoslovacii au fost foarte optimiști înainte de începerea cupei. Ei credeau chiar că sînt virtuali campioni ai grupei, ceea ce i-a prejudiciat".

Atît cotidienele menționate mai sus cît și alte publicații braziliene subliniază superioritatea evidentă a românilor, în afară de scurte intervaluri la începutul reprizei întîi și la începutul celei de-a doua. Ziarul „Ultima Hora" consemnează: „Dacă fiecare cupă are cîte o revelație, cea de față are de pe acum pe România".

Clasamentul golgeterilor

În cele 16 meciuri susținute pînă acum, în cadrul C.M. de fotbal, au fost marcate 45 de goluri (3 din penalty), realizate de 34 de jucători reprezentînd 15 țări (numai echipa El Salvador nu a înscris nici un gol!). Cea mai activă grupă —D— cu 18 goluri înregistrate, urmează grupele A (12), C (10) și B (cu numai 5!).

În clasamentul golgeterilor situația se prezintă astfel: 1. Gerd Müller (R.F. a Germaniei) — 4 goluri (1 din 11 m); 2—3. Jairzinho (Brazilia), Cubillas (Peru) — 3 goluri; 4—7. Petras (Cehoslovacia), Bișevet (U.R.S.S.), Van Moer (Belgia), Seeler (R.F. a Germaniei) — 2 goluri; 8—34. Hurst (Anglia), Semmeling (din 11 m), Lambert (Belgia), Bonev, Nikodimov, Kolev, Dermendjiev (Bulgaria), Pelé, Rivelino (Brazilia), Libuda (R.F. a Germaniei), Spiegel (Israel), Domenghini (Italia), Houman (Maroc), Vantorla, Valdivia, Fragoso, Basaguren (Mexic), Challe, Gallardo, Champitas (Peru), Dumitrache (din 11 m), Neagu (România), Turresson (Suedia), Asatiani, Hmelnițki (U.R.S.S.), Maneiro, Mujica (Uruguay).

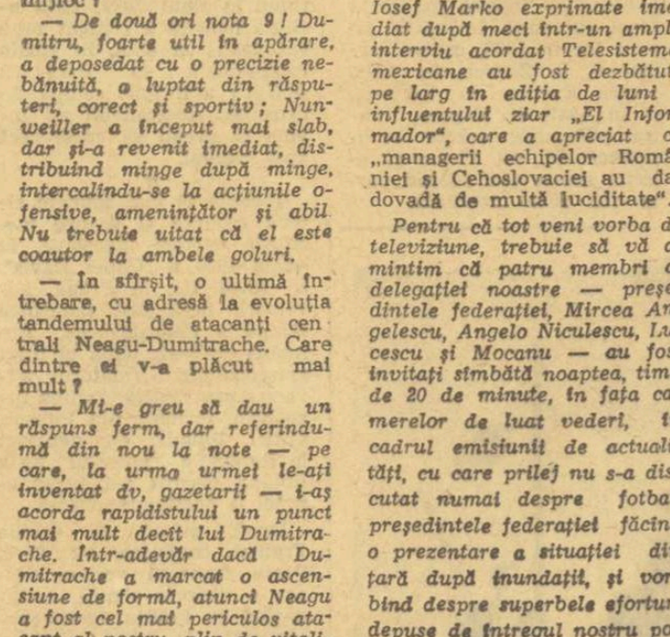

Beckenbauer și Penev își disputa balonul într-un moment al partidei R. F. a Germaniei — Bulgaria, cîștigată de vest-germani cu 5—2

Telefoto AGERPRES

agențiile internaționale de presă transmit...

ECOURI DUPĂ MECIUL BRAZILIA — ANGLIA

Meciul Brazilia — Anglia suscită vii comentarii. Astfel, fostul antrenor al echipei engleze, Walter Winterbottom a spus: **„A fost un meci echilibrat, cu tactici de joc diferite. Golul brazilian a fost minunat, însă Anglia a avut atîtea și atîtea ocazii...** Este de-a dreptul îngrozitor să vezi jucătorii că ratează de această manieră".

Antrenorul francez George Boulogne menționează că a fost un meci bun, cu multe faze de calitate, în timp ce cunoscutul manager englez Matt Busby sublinia că: **„Rezultatul mi se pare normal, dar Anglia a ratat ocazii de necrezut".**

După meci, Alf Ramsey, cu chipul întristat, a refuzat să participe la conferința de presă limitîndu-se să spună: **„Aici la Guadalajara jucătorii mei au cheltuit multă energie. În medie fiecare a slăbit cîteva kg".** Ramsey a declarat, de asemenea, că jucătorii săi nu s-au putut odihni din cauza vacarmului pe care l-au făcut sub ferestre suporterii brazilieni...

Întrebat dacă avînd patru puncte după victoria asupra Angliei s-ar mulțumi cu un meci nul în partida cu echipa României, antrenorul brazilian Mario Zagalo a spus: **„Nici vorbă. Brazilia merge în continuare la cîștig și va juca și în meciul cu România la victorie".**

PARERILE COMENTATORILOR DESPRE CELELATE MECIURI

Pe marginea jocului Suedia—Israel, specialistul francez Michel Henault notează: „Duminică la Toluca, la altitudinea de 2 660 m, echipa Israelului a reușit cea mai mare performanță din istoria fotbalului său terminînd la egalitate cu redutabila echipă a Suediei. Pentru a se califica în „sferturi" ar trebui ca suedezii să învingă cu o diferență de două goluri pe Uruguay, ceea ce pare aproape imposibil avînd în vedere ineficacitatea liniei de atac".

Antrenorul israelian Emanuel Shäffer era satisfăcut, dar nu-și putea ascunde nici el regretul că Spiegler a ratat o atît de mare ocazie la scorul de 1—1. Spiegler explica acest lucru spunînd: **„Sigur că ar fi trebuit să marchez, dar nu mai aveam putere. Eram epuizat".**

Deși a cîștigat cu scorul de 4—0, echipa Mexicului n-a prestat un joc care să-i satisfacă pe tehnicieni. În multe perioade ale meciului, jucătorii mexicani s-au lăsat dominați, iar greșelile tehnice, pasele la adversar s-au repetat mai mult decît în meciul cu U.R.S.S. Aceasta este opinia cronicarului sportiv al ziarului „Aficionados".

BECKENBAUER ÎN FORMA

Alinind o formație cu multe modificări față de cea învinsă de Peru, echipa bulgară s-a prezentat la un nivel nesatisfăcător și în meciul cu selecționata R.F. a Germaniei. Vice-campionii mondiali, avînd pe Franz Beckenbauer într-o zi mare, au beneficiat de un conducător de joc inspirat.

ANGELO NICULESCU RĂSPUNDE LUI H. H.

GUADALAJARA 8 (Agerpres). — Criticile antrenorului Helenio Herrera făcute la adresa jocului echipei României după meciul cu selecționata Angliei, critici apărute în presa mexicană au primit un răspuns prompt din partea antrenorului Angelo Niculescu, care a declarat corespondentului agenției „France Presse": **„Tactica echipei României în meciul cu Anglia corespundea, după părerea mea, unei situații speciale; această tactică nu este un scop în sine. Mi-aduc aminte că pe vremea cînd era antrenor la formația Internazionale Milano, Helenio Herrera făcuse din această tactică o dogmă. Într-un meci din cadrul „Cupei campionilor europeni", disputat la București, între Dinamo și Internazionale, Domenghini (care de altfel a și marcat golul victoriei) era singurul jucător rămas în atac. Toți ceilalți se masaseră la linia de 16 m a echipei italiene. Ceea ce împotriva echipei Angliei ar fi fost un anti-joc din partea românilor, era pe semne un „fotbal pur" în vremea cînd Herrera antrena pe Internazionale".**

Comentariile agențiilor internaționale de presă ne-au fost furnizate de **Agerpres**

INTERNAȚIONALELE DE TIR ALE ROMÂNIEI

(Urmare din pag. 1)

mieră. Un campionat al țării la o probă cu țintă mișcătoare — dar la cerb alergător — nu s-a mai desfășurat de 12 ani, campionul de atunci al României fiind actualul fotoreporter al ziarului „Sportul", maestrul sportului Aurel Neagu. El va fi prezent și la startul de azi de la mistreț alergător.

Întrecerile pușcașilor cu alice, talere și skeet, continuă cu ziua a II-a. Despre spectaculozitatea unor asemenea probe este de prisos să mai vorbim, tirul la farfuriile zburătoare fiind recunoscut pentru dinamismul și frumusețea lui.

PROGRAMUL ZILEI

Ora 9: armă standard 3x20 f bărbați — internaționalele României și „Cupa țărilor latine și Greciei"; pistol liber 60 f — internaționale și „Cupa țărilor latine și Greciei"; armă standard 3x20 f femei — internaționale; mistreț alergător 30 f lente — internaționale; talere și skeet (ziua a doua 75 t) în cadrul balcaniadei și „Marele Premiu Carpați", la seniori, femei și juniori.

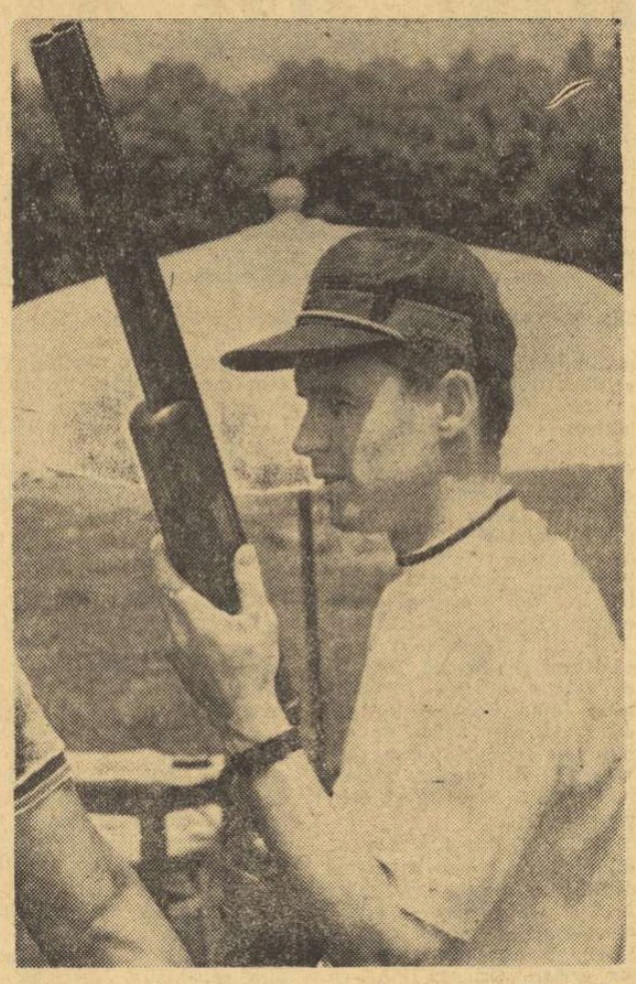

Campionul mondial de skeet Iuri Turanov (U.R.S.S.) a ratat trei talere în prima zi, dar șansele lui rămîn apreciabile în lupta pentru un loc fruntaș.

Foto: N. DRAGOȘ

REZULTATE, armă liberă calibru redus 40 f picioare, internaționale: 1. Sandor 380 p — campion internațional al României, 2. Papp (Ungaria) 377 p, 3. Foster (S.U.A.) 376 p, 4. Margaret Murdock (S.U.A.) 376 p, 5. Writer (S.U.A.) 375 p, 6. Wunderlich (R.D.G.) 374 p; **„Cupa țărilor latine și Greciei": 1. Sandor 380 p,** 2. Errani (Italia) 371 p, 3. Rotaru 367 p, 4. Lafortune (Belgia) 363 p, 5. Ghidini (Italia) 360 p, 6. Noel (Franța) 358 p; **echipe: 1. România 1 103 p,** 2. Italia 1 089 p, 3. Spania 1 048 p; **40 f genunchi internaționale: 1. Sicorschi 392 p — campion internațional al României,** 2. Writer 391 p, 3. Papp 391 p, 4. Krilling (S.U.A.) 389 p, 5. Fandier (Polonia) 389 p, 6. Tamaș 389 p; **„Cupa țărilor latine și Greciei": 1. Tamaș 389 p,** 2. Fontaine (Franța) 387 p, 3. Donna (Italia) 385 p, 4. Ghidini 384 p, 5. Lafortune 383 p, 6. Sandor 383 p; **echipe: 1. România 1 153 p,** 2. Italia 1 150 p, 3. Franța 1 136 p; **3x40 f, internaționale: 1. Sandor 1 161 p (culcat — 398, genunchi — 383 p, picioare — 380) — campion internațional al României,** 2. Papp 1 161 p (culcat — 393), 3. Writer 1 160 p, 4. Wunderlich 1 158 p, 5. Wigger (S.U.A.) 1 153 p, 6. Foster 1 151 p; **„Cupa țărilor latine și Greciei": 1. Sandor 1 161 p,** 2. Lafortune 1 143 p, 3. Rotaru 1 142 p, 4. De Chirico (Italia) 1 140 p, 5. Tamaș 1 138 p, 6. Ghidini 1 131 p, **echipe: 1. România 3 441 p,** 2. Italia 3 411 p, 3. Spania 3 347 p.

Armă standard 60 f culcat femei, internaționale: 1. Ioana Soare 590 p — campioană internațională a României, 2. Dordevic (Iugoslavia) 590 p, 3. Veronica Stroe 590 p, 4. Lipovanska (Bulgaria) 589 p, 5. Baxalova (Bulgaria) 589 p, 6. Georgeta Șerban 588 p; **juniori — internaționale: 1. Milutinovic (Iugoslavia) 595 p — campion internațional al României,** 2. Safta 590 p, 3. Cecilia Lujeru 589 p, 4. Codreanu 588 p, 5. Lazic (Iugoslavia) 584 p, 6. Coliban 583 p. **Pistol cu aer comprimat 60 f, internaționale: 1. Giușcă 576 p (record republican stabilit) — campion internațional al României,** 2. Rodseth (Norvegia) 574 p, 3. Volmar (R.D.G.) 574 p, 4. Vignaud (Franța) 572 p, 5. Hunter (S.U.A.) 570 p, 6. Mertel (R.F.G.) 570 p.

Talere (75 t), „Marele Premiu Carpați": 1. Mc. Kenzie (S.U.A.) 74 t, 2. Anastasov (Bulgaria) 72 t, 3. Dumitrescu 72 t, 4. Szmelcinski (Polonia) 72 t, 5. Stafford (S.U.A.) 72 t, 6. Pappe (R.F.G.) 71 t; **Balcaniadă, bărbați: 1.** Anastasov 72 t, 2. Dumitrescu 72 t, 3. Petkov (Bulgaria) 72 t, 4. Karaimides (Grecia) 67 t, 5. Florescu 67 t, 6. Petronis (Grecia) 67 t; **echipe: 1.** România 270 t, 2. Bulgaria 263 t, 3. Grecia 256 t; **femei: 1.** Vezeanu 64 t, 2. Ghiorghieva (Bulgaria) 59 t, 3. Dzavara (Grecia) 57 t; **skeet (75 t), „Marele Premiu Carpați": 1.** Tașev (Bulgaria) 75 t, 2. Sencovici 74 t, 3. Danek (Polonia) 72 t, 4. Turvanov (U.R.S.S.) 72 t, 5. Gavlikowski (Polonia) 72 t, 6. Beneș (U.R.S.S.) 72 t; **Balcaniadă: 1.** Tașev (Bulgaria) 75 t, 2. Sencovici 74 t, 3. Takov (Bulgaria) 69 t, 4. Sistovaris (Grecia) 69 t, 5. Kanelakis (Grecia) 69 t, 6. Giraud (Turcia) 68 t; **echipe: 1.** Bulgaria 278 t, 2. Grecia 274 t, 3. România 270 t.

Tenismanii români în Iugoslavia

Ieri au plecat la Maribor (Iugoslavia) membrii reprezentativei de tenis a României, care vor susține în zilele de 12, 13 și 14 iunie întîlnirea semifinală din zona europeană a „Cupei Davis" (grupa A), cu echipa Iugoslaviei. Au făcut deplasarea jucătorii Petre Mărmureanu, Sever Mureșan și căpitanul de echipă Marin Bădin. Ceilalți doi echipieri, Ilie Năstase și Ion Țiriac, pleacă direct de la Paris.

★

A luat sfîrșit turneul de verificare și selecție a lotului reprezentativ de tenis, în vederea „Cupei Davis" și a întrecerilor Balcaniadei. În ultimele două partide s-au înregistrat rezultatele: Dron-Marcu 10—12, 3—6, 6—4, 6—4, 6—2; Marcu-Mureșan 6—4, 7—5, 3—6, 9—7. Clasamentul turneului: 1. Dron 3 victorii; 2. Marcu 2 v; 3. Popovici 1 v; 4. Mureșan 0 v.

sportul în lume

De la trimisul nostru special, Valeriu CHIOSE

Astăzi încep europenele de lupte libere

- *La start sportivi din 23 de țări*
- *Printre noii arbitri internaționali și 4 tehnicieni români*

BERLIN, 8 (prin telefon). Luni la prînz, în eleganta sală de sport Dynamo se făceau ultimele pregătiri pentru campionatele europene de lupte care încep la 9 iunie. Se monta aparatura telefonică, se instalau telexurile, cabinele pentru reporterii radio și televiziune, fotoliile tribunei oficiale și masa presei la care vor lua loc 150 de ziariști din peste 20 de țări.

Campionatele se anunță de mare anvergură. 330 de sportivi din 23 de țări își vor disputa cele 20 de titluri de campioni ai bătrînului continent.

La lupte libere, care deschid competiția, s-au înscris cu echipe complete următoarele reprezentative: Bulgaria, Italia, Cehoslovacia, Romînta, Suedia, Turcia, U.R.S.S., Ungaria și R. D. Germană. În privința celor care vor evolua pe cele trei saltele instalate în sala berlineză Dynamo, antrenorii păstrează o discreție absolută. Titularii vor fi cunoscuți abia după cîntarul oficial de marți dimineața. Uniunea Sovietică, de pildă, a deplasat un lot de 18 luptători la libere și tot atîția la greco-romane, urmînd să fie aleși cei 10 titulari la fiecare stil. Oricum, din formația URSS nu va lipsi faimosul campion mondial și olimpic Gurevici. Antrenorul Deakin a pregătit și cîțiva tineri debutanți pe care intenționează să-i consacre. Echipa Poloniei, antrenată de fostul luptător sovietic Mihail Șahov (medalie de bronz la J.O. — Melbourne, de 3 ori campion al U.R.S.S.), a deplasat pe 7 dintre elevii săi, 4 fiind tineri care participă pentru prima oară la o întrecere de o asemenea anvergură.

Echipa noastră este cazată la hotelul Sofia. Băieții au făcut un ușor antrenament luni după-amiază, încheiat cu o saună (baie de aburi) pentru cei care mai au de dat jos din greutate. Antrenorii Crîsnic și Bătrîn ne-au asigurat însă că nu au emoții la cîntar.

Tot luni după-amiază a avut loc și ședința Comitetului director F.I.L.A., sub președinția d-lui Roger Coulon, președintele federației internaționale. Cu acest prilej au fost anunțate rezultatele examenului de arbitru internațional, desfășurat zilele acestea la Berlin. Patru tehnicieni români au primit insigna F.I.L.A. de arbitru internațional: **Ion Cernea, Gheorghe Marton, Ladislau Bandi și Vasile Toth.**

Programul primei zile: ora 8—9 — cîntarul oficial; 12—16 și 19—22 tururile eliminatorii.

IUGOSLAVIA A CÎȘTIGAT TURNEUL DE POLO DE LA BOROVO

BOROVO 8 (prin telefon). A luat sfîrșit turneul internațional de polo de la Borovo (Iugoslavia). În partida decisivă, selecționata țării gazdă a întrecut formația R. F. a Germaniei cu 1—0, printr-un gol înscris de Rudici. În celelalte meciuri: Iugoslavia — Cehoslovacia 7—2 și R. F. a Germaniei — Spania 4—3.

Clasament final: 1. IUGOSLAVIA 6 p (17—6), 2. R. F. a Germaniei 4 p (11—9), 3. Spania 2 p (13—17), 4. Cehoslovacia 0 p (11—20).

Ivo GORAN

★

La Tbilisi, reprezentativele de polo ale Uniunii Sovietice și Ungariei au susținut o dublă întîlnire amicală. În primul meci, echipa U.R.S.S. a cîștigat cu 9—6 (4—1, 0—1, 2—2, 3—2), iar în cel următor a fost consemnat un rezultat egal: 3—3 (1—1, 1—1, 0—1, 1—0).

MARK MURRO CONDUCE PLUTONUL SULIȚAȘILOR

Cei mai buni aruncători de suliță din lume în acest sezon:

91,44 m Mark Murro (S.U.A.)
87,50 m Pauli Nevala (Finlanda)
86,22 m Janusz Sidlo (Polonia)
85,52 m Bill Schmidt (S.U.A.)
84,60 m Miklos Nemeth (Ungaria)
84,56 m Larry Stuart (S.U.A.)
84,20 m Bill Skinner (S.U.A.)
83,62 m Klaus Wolfermann (R.F.G.)
83,38 m Lars Avellan (Finlanda)
82,36 m Esa Alander (Finlanda)

„Cupa Balcanică" pentru echipele de tineret

Albania — România 2-1

SOFIA, 8 (prin telefon, de la corespondentul nostru). A treia ediție a turneului balcanic de fotbal, rezervat selecționatelor pînă la 23 ani, la care participă reprezentativele Albaniei, Greciei, României, Turciei și Bulgariei, a început azi la Sofia.

În primul meci s-au întîlnit formațiile României și Albaniei. La capătul unui joc de factură tehnică mediocră, victoria a fost obținută de fotbaliștii albanezi cu scorul de 2—1 (1—0). Depășiți la capitolul viteză de către adversari, fotbaliștii români nu au reușit să compenseze această inferioritate printr-un joc organizat și combinativ, folosind și elementul surpriză. Pase imprecise, pierderea ușoară a balonului, intervențiile nehotărîte ale fundașilor în fața porții, șuturile din poziții nefavorabile și de la distanță ale înaintașilor, cît și ineficacitatea manifestată de aceștia în cele cîteva ocazii de gol — iată caracteristicile și maniera de joc a echipei române. Formația albaneză a jucat cu multă voință și a dispus de extreme rapide, care prin centrări directe au pus deseori în pericol poarta lui Oprea. Scorul a fost deschis în min. 15 de Janku, care profitînd de o bîlbîială a fundașilor români a înscris de pe linia de 6 m. Bălan are o bună ocazie, în min. 35, dar portarul albanez a salvat. Scorul a fost mărit în min. 52 de Ceço. Golul selecționatei române a fost realizat de Cringașu (min. 87). A arbitrat Z. Gürkan — Turcia.

În al doilea meci: Bulgaria-Turcia 0—0.

R. F. A GERMANIEI — FINLANDA (TINERET) 146-62 LA ÎNOT

În bazinul de 25 m din Flensburg (R. F. a Germaniei) a avut loc o întîlnire amicală între reprezentativele de tineret ale R.F.G. și Finlandei la înot. Gazdele au învins cu categoricul scor de 146—62. Cîteva rezultate tehnice: Udo Lennarczyk (R.F.G.) 58,8 — 100 m delfin și 2:19,5 — 200 m mixt; Annemarie Stelter (R.F.G.) 63,9 — 100 m liber și 4:50,8 — 400 m liber; Walter Kusch (R.F.G.) 2:32,4 — 200 m bras.

Cornel Nițescu a arbitrat în Grecia

La Atena, în cadrul „Cupei balcanice", a avut loc meciul dintre echipa greacă Egaleo și formația turcă Eskisehir. Gazdele au învins cu 3—0 (1—0).

Partida a fost bine condusă de arbitrul român Cornel Nițescu.

Palmares iugoslav înaintea semifinalei de la Maribor

81 DE MECIURI PENTRU „CUPA DAVIS"

Corespondență specială pentru SPORTUL

Întîlnirea internațională de tenis Iugoslavia — România, de la Maribor (12—14 iunie), va fi cel de-al 81-lea meci al echipei iugoslave în „Cupa Davis", marea întrecere mondială a sportului alb. Echipa Iugoslaviei a susținut 30 de întîlniri înainte de război și 50 de întîlniri după război, în turneul pentru „Salatiera de argint". Debutul s-a făcut în 1927, la Zagreb, contra Indiei. Sînt, deci, 43 de ani de participări.

Echipa iugoslavă a înregistrat succese notabile în cadrul acestei competiții, înaintea războiului, ca și în primii ani de după război. De trei ori, echipa Iugoslaviei a figurat în finala zonei europene. Întîlnirile au avut loc în 1936, contra Germaniei, la Zagreb, în 1946, contra Suediei, la Varberg, și în 1947, la Zagreb, contra puternicei echipe cehoslovace. Să nu uităm că atunci aceste țări făceau parte din elita mondială.

Zeliko Franulovici, nr. 1 al tenisului iugoslav

Dar cel mai mare succes al tenisului iugoslav a fost obținut în anul 1939, cînd echipa noastră a cîștigat zona europeană și apoi, în finala inter-zonală la Boston (S.U.A.) a întîlnit echipa Australiei. Australienii au învins și aveau să cucerească apoi trofeul.

★

Trebuie să mai spunem cîteva cuvinte și despre meciurile echipei iugoslave, în ediția 1946 a „Cupei Davis". În turul III, la Praga, adversară ne-a fost puternica echipă a Cehoslovaciei. Am învins cu 3—2, după un meci extraordinar. Următorul adversar era Franța. Echipa iugoslavă, formată din Puncec, Mitici, Palada, s-a deplasat la Paris. Pe „centralul" de la Roland Garros s-a jucat atunci o adevărată dramă.

După prima zi, echipa Franței conducea cu 2—0. Presa franceză vorbea despre o victorie sigură, considerînd că Franța devine pretendentă la titlul suprem. Dar, în următoarele două zile, iugoslavii reușesc să remonteze uluitor și să învingă cu 3—2! Această victorie a fost considerată de specialiști drept una din cele mai mari senzații din istoria tenisului. În ultimul set, decisiv, Puncec și Pětra au jucat mai mult de 3 ore. Roland Garros era în picioare, fiecare minge reprezenta un risc sau o rezolvare nemaipomenită. A cîștigat Puncec, aducînd victoria echipei Iugoslaviei.

În același an, încă un meci dramatic, la Varberg (Suedia). Suedia era reprezentată de doi ași — Bergelin și Johansson. Din nou, al cincilea set trebuia să hotărască echipa victorioasă, în cea mai puternică grupă zonală. În brațul lui Mitici stătea răspunderea de data aceasta. Au învins însă Bergelin și Suedia, dar presa sublinia că arbitrii au influențat foarte mult rezultatul.

★

Ultimii 15 ani, priviți prin prisma rezultatelor din „Cupa Davis", pot fi considerați ca o stagnare în tenisul iugoslav. Deși, individual luați, jucători ca Iovanovici, Pilici, Franulovici au reușit în turneele internaționale să obțină rezultate mari. E drept — și nu ca o scuză — trebuie luat în considerare faptul că echipa iugoslavă a avut în ultimii ani adversari foarte puternici, ca Spania, cu un Manuel Santana în formă mare, sau Brazilia la Rio de Janeiro și Anglia la Londra.

În ultimii doi ani, rezultatele echipei sînt totuși destul de bune. Chiar anul trecut, echipa iugoslavă a surprins plăcut, învingînd Franța la Maribor. Francezii au venit în Iugoslavia ca să culeagă o victorie ce li se părea normală, dar Franulovici și Spear nu s-au lăsat impresionați de adversari, culegînd punctele decisive. După acest meci, însă, Spania (cu Santana și Orantes) ne-a învins la Zagreb cu 5—0!

Anul acesta, am debutat cu o victorie asupra polonezilor. O amintim, pentru că echipa Poloniei avea în Gasiorek și Nowicki doi jucători în formă și meciul nu a fost de loc ușor. Pînă la urmă, iugoslavii au cîștigat cu 3—2.

Acum, iubitorii de tenis din Iugoslavia așteaptă cu mare interes meciul cu reprezentativa României. Considerăm pe bună dreptate că echipa română reprezintă adversarul cel mai puternic pe care-l poate avea Iugoslavia pe continent, iar partidele cu asemenea tenismani valoroși, cum sînt Ilie Năstase și Ion Țiriac, promit un spectacol de reală clasă.

George DEDICI
„Sport" Belgrad

Comentarii franceze la performanța cuplului Țiriac — Năstase de la Roland Garros '70

Comentînd rezultatele campionatelor internaționale de tenis ale Franței, agenția FRANCE PRESSE subliniază performanța jucătorilor români *Ilie Năstase* și *Ion Țiriac*, învingători în ultima zi a întrecerilor de la Roland Garros. *„Învinși succesiv la simplu românii s-au revanșat* — se scrie în comentariu — *în proba de dublu. Ei nu au fost nevoiți să-și solicite prea mult talentul și forța de joc pentru a învinge în finală la scor net* (6—4, 6—2, 6—3) *cuplul american Ashe—Pasarell".*

În ceea ce privește proba de simplu, comentatorul agenției franceze subliniază performanța tenismanului cehoslovac Jan Kodes, în vîrstă de 24 de ani, care *„pune capăt unei lungi dominări australiene pe terenurile de la Roland Garros — de la Fred Stolle (1965), la Rod Laver, victorios în 1969".*

Însemnări dintr-o călătorie a rugbyștilor timișoreni în Franța

Orice deplasare cu o echipă românească de rugby în Franța este întotdeauna însoțită de emoții. Pentru că mare este răspunderea de a te produce în țara celor un sfert de milion de tineri care joacă cu balonul oval. Și atunci cînd am acceptat amabila invitație a clubului timișorean de a însoți echipa Universitatea într-un turneu în Franța și în Italia, am simțit din plin această răspundere, confruntările dintre rugbyul românesc și cel francez fiind mereu dispute „à la David și Goliath". Dar, totodată, bănuiam că nu voi fi decepționat, deoarece XV-le studenților din orașul de pe Bega a avut anul acesta un sezon deosebit de luminos care l-a consacrat pe plan național, iar locul II în clasamentul primei divizii — reflecția unei atari comportări — reprezenta o carte de vizită cu suficientă autoritate și garanție unei evoluții în concordanță cu faima de care se bucură ovalul românesc în Franța.

...17 mai. Pornim la drum, cu un elegant autocar Fiat al O.N.T., împreună cu 20 de rugbyști. Traversăm Iugoslavia, Italia, apoi toată Franța din Sud-Est și pînă-n Vest, atingînd coasta Atlanticului. În cea de a treia zi a unei obositoare călătorii, la ora 3 dimineața, sosim în orașul Roche-sur-Yon, lîngă Ocean, ținta călătoriei noastre. Capitala provinciei Vendée este un oraș relativ mic (45.000 de locuitori), dar deosebit de interesant. Orașul s-a numit la început Napoléonville, după numele întemeietorului său, care la 5 Prairial al anului XII a transferat în satul situat pe rîul Yon capitala departamentului Vendée. Într-atît Napoleon fusese impresionat de căldurosa primire pe care i-o făcuseră „les Chouans" (așa erau numiți locuitorii provinciei) după una din sîngeroasele sale campanii din Spania. Orașul și-a păstrat, cu mîndrie, de altfel, această protecție din umbră a împăratului, a cărui statue domină și azi una din lungile sale piețe.

„Les Chouans" sînt mari amatori de rugby, deși geograficeste provincia lor se află la limita de Nord a zonei de răspîndire a ovalului în Franța. O primire călduroasă și curtenitoare a confirmat bunul renume de care se bucură sportul românesc prin ținuturile Atlanticului. Echipa F. C. Yonnais, care le-a fost opusă aci bănățenilor (20 mai), participantă în campionatul diviziei a 3-a franceze, a fost serios întărită, pentru a da o replică corespunzătoare unui adversar recomandat de prezența (în formație) a cîtorva internaționali români. Astfel, s-au remarcat în team-ul gazdelor doi internaționali de la La Rochelle (Le Bourhis — linia a doua și a pilierul Baron), ca și excelenții centri, frații Gérard și Serge Vilaine de la Sables d'Olonne. Soliditatea acestei formații, dar mai ales oboseala neiertătoare a trei zile de călătorie în autocar au fost adversari de netrecut pentru băieții noștri, care au cedat cu 14—19, nu însă înainte de a desfășura un joc de o excelentă factură. (Pentru a vă face o impresie asupra a ceea ce înseamnă un club de rugby în Franța, fie el cît de mic, vă furnizez următoarele cifre: 170 de jucători legitimați care activează în echipa primă, în cea de rezerve, de juniori și în cele șase formații de „minimi" între 10—12 ani și 13—14 ani; în plus, în oraș există o școală de rugby cu circa 250 de elevi (și cînd te gîndești că F. C. Yonnais evoluează doar în divizia a treia!).

Al doilea popas al micii delegații române a fost la Saint-Maixent l'École, un orășel cu 12 mii de locuitori din departamentul Deux-Sèvres, în care cîndva și-a petrecut ultimele zile unul dintre primii poeți culți ai Franței, maestrul François Villon, Saint-Maixent este celebru în întregul Poitou și nu numai acolo, prin producția sa de lapte, unt și brînză, principala sursă de venituri a populației. Selecționata de rugby întîlnită în acest oraș (22 mai) a fost și mai puternică (La Rochelle: fundașul Magois, internațional A, pilierul Baron plus alți trei; Poitiers: trei jucători și, din nou, frații Vilaine). Dar, de data aceasta, timișorenii se aclimatizaseră și victoria le-a surîs cu scorul de 15—0 la capătul unui joc de-o dreptul senzațional, aplaudat frenetic de sutele de cunoscători ai subtilităților rugbyului.

Glipe de destindere între două jocuri. Rugbyștii de la Universitatea Timișoara, în portul pescăresc Sables d'Olonne, la Oceanul Atlantic

Alte două zile au trecut și cel de-al treilea popas: Thouars, tot în Deux-Sèvres. Aceeași caldă ospitalitate, aceeași ambianță prietenească au patronat și cea de a treia partidă. (24 mai) în care adversara studenților a fost o selecționată Poitiers-Cognac-Thouars. Din nou victorie românească, categorică, spectaculoasă, cu 28—13 (după 23—0).

Șederea în Franța a studenților timișoreni a avut — vă dați desigur seama — o agendă foarte încărcată: întreceri sportive la intervale scurte, dar și vizite instructive la întreprinderi, la vechi monumente istorice și de artă, adevărate „bijuterii", care sînt mîndria departamentelor Vendée, Deux-Sèvres și Poitou.

În încheierea acestor succinte însemnări se cuvine să subliniem înalta ținută a echipei timișorene în turneul său din Franța și Italia (13—9, obținut la 31 mai, cu echipa Tossi-Mobili Rugby Rovigo, antrenată de faimosul nostru Alexandru Penciu), care a făcut o foarte bună propagandă rugbyului românesc prin excelenta prestare a unui joc modern, în permanentă mișcare. Dintre cei 20 de sportivi care au evoluat în turneu, s-au detașat internaționalii A — Răscanu și Suciu, lor alăturîndu-li-se, ca comportare generală, mijlocașul Ceaușu și aripa Peter. I-aș mai remarca, pentru puterea lor de luptă pe fundașul Duță, înaintașii Ene, Neiss, Ionică, Popovici și Păunel, precum și pe centrii Popeti și Stan. Ar fi însă greșit să reducem remarcările doar la numele citate mai sus, deoarece toți sportivii români și-au adus din plin contribuția la reușita acestui turneu — primul în istoria clubului timișorean, atît de util pe planul sportului, culturii și, în general, al prieteniei româno-franceze.

Dimitrie CALLIMACHI

Telex • Telex • Telex • Telex

În cadrul unui concurs atletic desfășurat la Magdeburg, Margit Herbst (R. D. Germană) a realizat 5141 p la pentatlon (13,7—100 m g, 14,82 m — greutate, 1,61 m — înălțime, 25,0—200 m și 6,69 m — lungime).

■

La Winnipeg, Canada conduce cu 3—0 în fața echipei Antilelor Britanice într-un meci contînd pentru zona nord-americană a „Cupei Davis". În partida de dublu, Mike Belkin și John Sharpe au învins cu 6—2, 6—2, 6—2 cuplul Richard Russel—Lance Lumsden. În turul următor, canadienii vor întîlni selecționata Noii Zeelande.

■

A 24-a ediție a tradiționalei curse de marș Strassbourg—Paris a fost cîștigată de Samuel Zaugg, care a parcurs 510 km în 70 h 04:50 (medie orară 7,314 km).

În Nepal se află în prezent o expediție de alpiniști englezi care încearcă să urce vîrful Annapurna (8075 m), escaladat prima oară de o echipă franceză în 1950. Unul din componenții expediției, Don Williams, a declarat că într-una din nopți, în timp ce se afla la tabăra de bază, a văzut dînd tîrcoale lagărului un „om al zăpezilor".

■

Proba de simplu masculin din cadrul campionatelor internaționale de tenis ale Marocului a revenit lui John Newcombe, care l-a învins în finală cu 6—4, 6—4, 6—4 pe Andres Gimeno.

Tiparul: I. P. „Informația", str. Brezoianu nr. 23—25, București

40368

Redacția și administrația : str. Vasile Conta nr. 16, tel. 11.10.05 interurban 72 și 286. Telex sportrom buc. 180.

PROLETARI DIN TOATE ȚĂRILE, UNIȚI-VĂ!

sportul

4 pagini 30 bani

Anul XXVI — Nr. 928 (6362) ZIAR AL CONSILIULUI NAȚIONAL PENTRU EDUCAȚIE FIZICĂ ȘI SPORT Miercuri 10 iunie 1970

AGENDA C.M.

10 iunie

GRUPA A

Mexico (ora 16, ora locală — 24 ora României): U.R.S.S.—El Salvador.

1. Mexic	2	1	1	0	4—0	3
2. U.R.S.S.	2	1	1	0	4—1	3
3. Belgia	2	1	0	1	4—4	2
4. El Salvador	2	0	0	2	0—7	2

GRUPA B

Puebla (ora 16, ora locală): Uruguay—Suedia

1. Uruguay	2	1	1	0	2—0	3
2. Italia	2	1	1	0	1—0	3
3. Suedia	2	0	1	1	1—2	1
4. Israel	2	0	1	1	1—3	1

GRUPA C

Guadalajara (ora 16, ora locală): ROMÂNIA—BRAZILIA

(Partida va fi transmisă în direct la ora 23,30 de posturile noastre de radio și televiziune).

1. Brazilia	2	2	0	0	5—1	4
2—3. România	2	1	0	1	2—2	2
2—3. Anglia	2	1	0	1	1—1	2
4. Cehoslovacia	2	0	0	2	2—6	0

GRUPA D

Leon (ora 16, ora locală): Peru—R.F.G.

1—2. R.F.G.	2	2	0	0	7—3	4
1—2. Peru	2	2	0	0	6—2	4
3—4. Maroc	2	0	0	2	1—5	0
3—4. Bulgaria	2	0	0	2	4—8	0

Ultimele pregătiri ale jucătorilor români înaintea meciului cu Brazilia. Jucătorii noștri au efectuat ieri dimineață un util antrenament de pregătire fizică

Telefoto A.P.-AGERPRES

Azi, 8 echipe își încheie „conturile" în grupe

ROMÂNIA — BRAZILIA, SAU... „BRAZILIENII NU SÎNT INVINCIBILI!"

Dilema lui Angelo Niculescu : Du mitru sau Ghergheli ? Zagallo : „ECHIPA MEA VA JUCA NUMAI LA VICTORIE !" Lev Iașin debutează la a... patra „Cupă Mondială" R.F.G. — Peru sau cine va... evita Brazilia ? !

MEXICO 70

După cum o știm foarte bine noi, cei aflați în jurul echipei, în camerele hotelului „Gran", aici, în „orașul rozelor" cum este denumit de ghidurile turistice frumosul și aerisitul Guadalajara, după cum o știți foarte bine și dv., stimați cititori, cei care rămîneți aproape o dată la trei nopți pînă în zori, urmărind „umbrele chinezești" de pe micul ecran, astăzi stadionul „Jalisco" din localitate găzduiește ultimul meci al reprezentativei române în grupa C : cel cu Brazilia.

FELIX (Brazilia)
văzut de Neagu RĂDULESCU

Înainte de a vă furniza ultimele amănunte din cele două tabere, permiteți-ne ca, referitor la soarta partidei de astăzi, să citățm cuvintele încredințate de căpitanul echipei noastre, Mircea Lucescu, la cîteva minute după confruntarea Anglia—Brazilia : **„Brazilienii nu sînt invincibili !"**

Aceste cuvinte spun, după opinia noastră, foarte mult, și ar fi tare bine — gîndim — ca întreaga echipă română să aibă păreri identice...

Și acum, noutățile.

La „Gran Hotel" — „cartierul general" al tricolorilor — domnește o atmosferă pe care am mînți dacă nu am numi-o încordată. Este vorba, însă, de o încordare în bunul sens al cuvîntului,

(Continuare în pag. a 3-a)

Cronici și comentarii transmise prin telex de la trimișii noștri speciali la Guadalajara, C. FIRĂNESCU și G. NICOLAESCU

Comentariul zilei

TUR DE ORIZONT ÎN CELE 4 GRUPE ÎNAINTEA ULTIMELOR PARTIDE

Așa cum era de prevăzut, o dată cu disputarea jocurilor din cea de a doua etapă (sîmbătă și duminică) în toate grupele s-au produs clarificări importante. La ora actuală se cunosc mai mult de jumătate dintre echipele calificate în sferturile de finală, asupra celorlalte existînd, de asemenea, indicii destul de prețioase, chiar înaintea consumării ultimelor partide, de miercuri și joi. Să vedem, însă, mai concret

(Continuare în pag. a 3-a)

O splendidă intervenție a lui Sătmăreanu într-un duel aerian cu impetuosul înaintaș cehoslovac, Petras In stînga, Zlocha privește cu emoție faza (România — Cehoslovacia 2—1)

Telefoto A.P.-AGERPRES

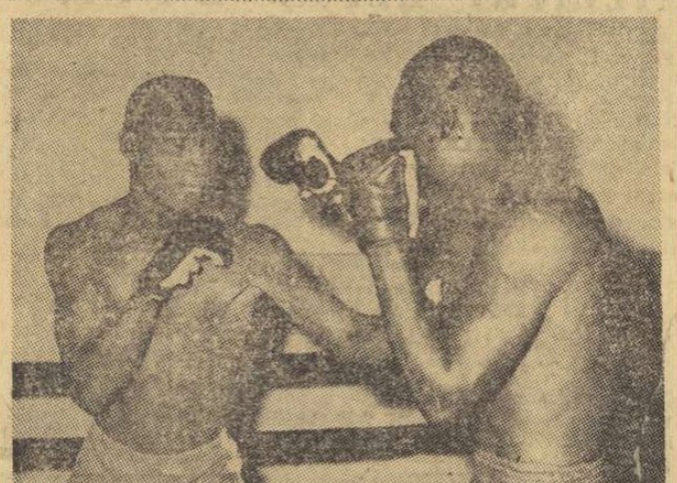

Boxerii ghanezi Prince Amartey (stînga) și Victor Attivor surprinși de fotoreporterul nostru Theo Macarschi la antrenamentul făcut ieri dimineață

REPREZENTATIVELE DE BOX ALE ROMÂNIEI ȘI GHANEI PENTRU PRIMA OARĂ FAȚĂ-N FAȚĂ

Selecționatele de box ale României și Ghanei vor sta, mîine seară, pentru prima oară, față în față. Evenimentul, inedit, este așteptat cu interes de amatorii boxului din Capitală. Luni după amiază, imediat după sosirea la București, oaspeții au făcut un ușor antrenament în sala Institutului de Arhitectură, iar ieri antrenorul Roy Ankrah și băieții săi s-au deplasat de două ori la sala „Claudiu", unde au lucrat la aparate specifice pentru menținerea pregătirii fizice.

În tabăra pugiliștilor români, pregătirile sînt pe punctul de a se încheia. La antrenamente n-au participat Aurel Dumitrescu și Victor Silberman (bolnavi).

Semigreul Ion Monea, care a suferit o fractură a piramidei nazale în finala campionatului republican pe echipe, a fost înlocuit cu campionul balcanic Marin Constantinescu.

Reprezentativa țării noastre va avea deci următoarea componență : Aurel Mihai, Gabriel Pometcu, Nicolae Giju, Aurel Simion **(Ion Mageri)**, Calistrat Cuțov, Alexandru Popa, Ion Gyorffi, Alec Năstac, Marin Constantinescu și Ion Alexe. **Amintim că meciul România—Ghana se va disputa pe patinoarul „23 August".**

Formațiile probabile

ROMÂNIA

ADAMACHE

SĂTMĂREANU — LUPESCU — DINU — MOCANU

? DUMITRU ? — NUNWEILLER

DEMBROVSCHI — NEAGU — DUMITRACHE — LUCESCU

? RIVELINO ? — PELE — TOSTAO — JAIRZINHO

? GERSON ? — CLODOALDO

EVERALDO — PIAZZA — BRITO — CARLOS — ALBERTO

FELIX

BRAZILIA

Harald Vollmar (R.D. Germană) realizatorul unui rezultat excelent la pistol liber: 567 p.

Foto : AUREL NEAGU

ECHIPA DE TIR A ROMÂNIEI ÎNVINGĂTOARE ÎN „CUPA ȚĂRILOR LATINE ȘI GRECIEI"

● Harald Vollmar (R.D.G.) a depășit recordul olimpic la pistol liber ● Rezultate valoroase și la armă standard ● Azi, ultima zi a întrecerilor

Și penultima zi a campionatelor internaționale de tir ale României a fost marcată de rezultate valoroase, în fruntea lor situîndu-se cel obținut de Harald Vollmar (R. D. Germană) la pistol liber 60 f (distanța 50 m). Concurentul german a înscris 567 p, cifră care depășește cu cinci puncte recordul olimpic.

O surpriză a produs reprezentanta Iugoslaviei, Magdalena Herold, care la armă standard 3×20 f, s-a clasat pe locul I înaintea campioanei mondiale, Margaret Murdock (S.U.A.). Rezultatul cîștigătoarei : 572 p se situează și el la un plafon superior. Tot la această probă, trăgătoarea Ana Goreti (România) a ocupat poziția a treia cu o cifră valoroasă : 567 p.

Dintre țintașii români, comportări bune au mai avut și juniorul Nicolae Coliban (566 p — record republican egalat).

PROGRAMUL ZILEI

ORA 9 : campionatele internaționale ale României : armă liberă calibru mare 3×40 f, pistol calibru mare 30+30 f, mistreț alergător 30 f rapide, pistol cu aer comprimat 60 f femei ; Balcaniada și „Marele Premiu Carpați" la talere și skeet (ziua a III-a) seniori.

ORA 15 : festivitatea de premiere și de închidere a competiției.

C. COMARNISCHI
Ioma RABȘAN

(Continuare în pag. a 4-a)

ȘEDINȚA PLENARĂ A COMITETULUI OLIMPIC ROMÂN

Ieri s-a desfășurat ședința de lucru a Comitetului Olimpic Român. Potrivit ordinei de zi, participanții au ascultat o informare prezentată de Emil Ghibu, vicepreședinte al C.N.E.F.S., referitoare la evoluția pregătirilor sportivilor români în vederea J.O. din 1972. De asemenea, a fost prezentată, de către membrul C.I.O. pentru România, Alexandru Șiperco, o informare privitoare la recenta sesiune C.I.O. de la Amsterdam.

Cu același prilej au fost făcute completări la componența Comitetului Olimpic Român.

În încheierea ședinței, tovarășul Anghel Alexe, președintele C.N.E.F.S. și al C.O.R., a formulat sarcinile ce revin Comitetului Olimpic Român în etapa următoare.

F. C. BOLOGNA VA JUCA LA BUCUREȘTI ȘI CRAIOVA

La invitația clubului Dinamo București, cunoscuta echipă italiană de fotbal F. C. Bologna va susține două meciuri în țara noastră.

Fotbaliștii italieni vor sosi duminică în Capitală, și marți vor juca în compania formației Dinamo București. Partida va avea loc pe stadionul din șos. Ștefan cel Mare, cu începere de la ora 17,30. În deschidere, este programată întîlnirea dintre echipele feminine Confecția București și Universitatea București.

Formația F. C. Bologna va juca al doilea meci sîmbătă 20 iunie, la Craiova, în compania divizionarei A — Universitatea.

DINAMO BUCUREȘTI — LEWSKI SPARTAK SOFIA, LA POLO

Miercuri și joi, va avea loc la bazinul Dinamo, dubla întîlnire amicală de polo, dintre formațiile Dinamo București și Lewski-Spartak Sofia. În ambele echipe vor evolua unii dintre cei mai buni poloiști ai țărilor respective. Meciurile vor începe la ora 18.

De azi, pe baza hipică din Calea Plevnei

Start în campionatele naționale de călărie

Cu întrecerile primei etape a campionatelor naționale, programată începînd de astăzi și pînă duminică, pe baza hipică din Calea Plevnei, echitația intră în plin sezon competițional. Participă călăreți reprezentînd 3 cluburi bucureștene (Steaua, Dinamo și Centrul de călărie) și 6 cluburi sau asociații din țară (C.S.M. Sibiu, Petrolul Ploiești, A.S. Rovine Craiova, C.S.M. Iași, A.S.A. Cluj și Recolta Cislău. Iată programul întrecerilor de azi : de la ora 8—12 probe de dresaj (calificare) și de obstacole (deschidere, categoria semiușoară), între orele 15 și 19,30 continuă întrecerile la obstacole, categoria semiușoară și ușoară.

AUTOMOBILIȘTI ROMÂNI ÎN BULGARIA

Ieri au plecat spre Bulgaria două echipaje românești — H. Graef—Gh. Florescu și D. Rădulescu—Gh. Rotaru — în vederea participării la „Raliul Nisipurile de aur" — (Bulgaria).

Traseul cursei va măsura 2 000 km, fiind presărat cu 8 probe speciale, una de slalom și una de viteză în circuit. Perioada de desfășurare — 12—14 iunie.

DECATLONIȘTII CLUJENI

După Filostrat primul pentatlon din istorie ar fi avut loc în anul 1225 î.e.n. pe insula Lemnos, fiind cîștigat de Iason. Căpetenia argonauților nu bănuia atunci că este primul învingător al unei probe care, cu timpul, va deveni o apoteoză a atletismului.

Clasicul decatlon își face oficial intrarea într-o competiție supremă în 1904 la Jocurile Olimpice de la St. Louis. El va consacra de aici înainte o serie de mari atleți, de la James Thorpe la Robert Mathias și Bil Toomey, în această probă a probelor, dură, complexă și epuizantă.

La ultimul concurs național al probelor combinate de la București, decatlonul a fost dominat categoric de atleții clujeni Curt Sokol, Andrei Sepci, Vasile Bogdan și Valentin Jurcă — care au ocupat, în această ordine, primele 4 locuri. Fără a suferi de exces de patriotism local, acest succes m-a bucurat mult. Pentru că nu este întîmplător și nici neașteptat, el nu este surprinzător și nici nemeritat, ci reprezintă o reflectare fidelă a muncii, perseverenței și pasiunii cu care această probă este cultivată în Cluj.

Cei trei antrenori — din generații diferite și cu stiluri de muncă diverse — sînt într-o loială, stimulativă și amicală întrecere pentru perfecționarea celui mai desăvîrșit decatlonist al țării. Doctorul Ion Arnăut îi pregătește pe Sokol (recordman al țării și ghinionistul ultimelor competiții de mare anvergură), și pe Valentin Jurcă (renăscut parcă din propria-i cenușă), profesorul Marian Păscălău se ocupă de Andrei Sepci (campionul de anul trecut al probei), iar prof. Dumitru Olteanu își leagă sperantele de tînărul și talentatul Vasile Bogdan (campionul de juniori al țării).

Colaborarea directă antrenor-sportiv s-a transformat în aceste cazuri într-o legătură sufletească trainică, criteriu determinant poate în viabilitatea și eficiența unui proces de antrenament de lungă durată.

Relațiile academice dintre antrenori, bazate pe respect reciproc și colaborare, avînd la temelie pe de o parte o mare experiență, iar pe de alta elanul, tinerețea și dorința de afirmare, întreține un climat de efervescență creatoare și de emulație sănătoasă cu același unic scop : performanța.

Cine va fi campionul de mîine al țării și cel care va ataca cele 8000 de puncte ale consacrării mondiale ? Rezultatele de pînă acum ne fac să credem că unul din cei patru.

Deocamdată putem afirma că avem o puternică echipă de decatlon, capabilă să se măsoare de la egal cu oricare din Europa. Și că este pe cale de a se crea o școală clujeană de decatlon, care ar contribui la creșterea prestigiului sportiv al orașului care a dat, și sperăm va continua să dea țării, reprezentanți demni și în sport.

Dorin ALMAȘAN

PESTE TOT, VIAŢA ÎNVINGE!

LA DEJ ALEARGĂ, DIN NOU, O MINGE!...

Reţinusem dintr-o „Cronică a Dejului", redactată în zilele acelea crîncene de la mijlocul lui mai, un fragment care sub o întrebare retorică: „Cînd va mai alerga, oare, pe aici vreo minge?" se înfăţişa pe lîngă uritul decor pricinuit de către puhoaie, incertitudinea autorului că lucrurile mai pot fi aduse la normal, că locurile vor mai putea recăpăta, vreodată, faţa de dinainte de cataclism

Era, de altfel, greu, în primele clipe de după deluviu, să-ţi imaginezi că acest oraş, aflat la confluenţa a două Someşuri dezlănţuite, ar mai putea renaşte, din mîl, ruine şi tristeţe. Era aproape imposibil să crezi că oamenii, care pierduseră din cei dragi şi averea strînsă de cîteva generaţii, mai au tărie şi forţa să ia totul de la început sau mai păstrau credinţa că, după ceasurile acelea de întuneric zorile vor mai răsări iarăşi pentru ei.

Erau mariile incertitudini ale momentului, erau tulburările omeneşti care traduceau răscucerea acelor zile, erau întrebările care nu l-au ocolit pe reporterul sosit la Dej parcă pe o altă planetă.

S-au scurs de atunci trei săptămîni... La Dej aleargă din nou o minge. Copiii — trecuţi printr-o spaimă pe care n-au cunoscut-o nici unii alţii — şi-au început din nou jocurile lor. Şcolile şi-au reluat toate, cursul normal. Bîrbile şi cizmele de cauciuc — semnele distincte ale luptei neîntrerupte cu puhoaiele şi cu întinsele lor trene de nămol — au fost date jos. Legătura cu cele patru zări a fost din nou stabilită.

Viaţa a reintrat în normal şi se tonifică pe zi ce trece cu victoriile pe care ea însăşi le recrutează.

Principalele capacităţi de producţie — Întreprinderea de produse refractare, Combinatul de celuloză şi hîrtie, Întreprinderea Bobîlna, Fabrica de conserve „11 Iunie", Depoul CFR Dej-Triaj — grav afectate de inundaţii — produc sau sînt pregătite să producă.

În triunghiul rutier de la Dej — paralizat complet la 13 mai — circulaţia decurge normal. Din cele 6000 de hectare de cultură compromise din cauza inundaţiei şi a excesului de umiditate au fost reînsămînţate o treime şi s-a pregătit terenul ca în următoarele zile operaţia de recuperare să fie realizată integral.

Au început lucrările de reparaţii a celor 437 de imobile grav sau mai uşor deteriorate, Se repară străzi, pavaje.

Stadionul Central, „inundat pînă la bara transversală" — cum povestesc martorii oculari, a început să fie degajat de nămol. Terenurile de tenis, volei şi pista de atletism au fost repuse în funcţiune.

Sînt dovezi — dinamice şi tonifiante — ale voinţei şi forţei omului care, supus o clipă de ştihii, n-a îngenuncheat, ci s-a ridicat încrîncenat.

Eforturile sînt, însă, departe de a fi încheiate. La Dej, localitate cumplit lovită de ape, tonusul ridicat al muncii şi conştiinţei trebuie să dureze încă mult timp.

Pînă vor fi şterse toate urmele.

Pînă vor fi vindecate toate rănile.

Acesta este, de altfel, angajamentul pe care îl citeşti în ochii fiecărui locuitor al Dejului şi în privirile tuturor acelora care-i dirijează şi-i supraveghează destinul.

Nuşa MUŞCELEANU

SEZONUL ESTIVAL A ÎNCEPUT PE LITORALUL MĂRII NEGRE. CARE ESTE LOCUL SPORTULUI?

RAID-ANCHETĂ, STAŢIUNE CU STAŢIUNE, DE LA MAMAIA LA MANGALIA

1. Unde vor practica sportul turiştii?
2. Ce competiţii se vor desfăşura pe litoral în sezonul estival?
3. Există posibilităţi pentru o modernizare a actualelor baze sportive? Se vor adopta soluţii noi pentru cele ce se vor construi?
4. Se întrevede perspectiva unei colaborări mai fructuoase între C.J.E.F.S. şi centrala O.N.T.?

1 Litoralul românesc, atît de îndrăgit de turiştii din întreaga ţară, cît şi de cei din alte ţări, de cei care, măcar o singură dată, au înfruntat valurile spumoase ale mării, sau care au savurat, în zori de zi, un răsărit de soare, îşi aşteaptă oaspeţii.

Peste tot, mîna harnicilor gospodari s-a făcut simţită: hotelurilor li s-a făcut toaleta de sezon, altele noi au apărut ca din basme, parcurile şi aleile sînt parcă mai primitoare, doar soarele poznaş şi capricios nu vrea, se pare, să fie în ton.

Dar pentru cei veniţi pe litoral, vacanţa nu înseamnă numai plaja însorită, sau repetatele tentative de a depăşi — sub ameninţarea celor de la Salvamar — geamandurile, ci ea înseamnă şi sport, agrement.

Şi cum sportul este foarte îndrăgit de cei ce nu refuză niciînd pe plajă un joc „a la Copacabana", sau un schimb de mingi pe terenurile de tenis unde au evoluat aşii rachetei, cuplul I. Năstase — I. Ţiriac, cunoscut azi în întreaga lume a sportului alb, pentru a vedea ce posibilităţi de practicare a sportului li se oferă turiştilor, am străbătut întreg litoralul. Staţiune cu staţiune, teren cu teren.

Şi aşa cum, de altfel, e firesc, am început cu „perla litoralului": **Mamaia.**

★

Mamaia dispune de numeroase terenuri de sport: complexul Neptun (tenis, baschet, complexul Modern (pe care s-a desfăşurat în fiecare an — minus 1969 — „Cupa Mamaia" la tenis), terenurile de la „Internaţional", „Tomis", „Aurora" etc.

Pe aceste terenuri, majoritatea din zgură, pregătirea de sezon a început abia după 5 mai. Dar, ele au fost gata pînă la 25 mai, deci într-un timp record.

„Totuşi, aţi început tîrziu pregătirea acestor baze — i-am spus tov. director Nicolae Vasile — mai ales că în ultima vreme, cu tot timpul primăvăratic, schimbător, aţi avut mulţi turişti".

„Începutul tardiv — ne-a spus interlocutorul nostru — nu se datoreşte faptului că bazele sportive ne-ar preocupa mai puţin decît asigurarea confortului, dar terenurile noastre de zgură se degradează an de an şi zgura necesară refacerii o obţinem destul de greu, de la TelIuş. Iar întreţinerea acestor baze necesită multă mînă de lucru, greu de găsit în sezonul estival.

Dar aşa cum de altfel v-aţi convins, lucrările s-au desfăşurat în ritm rapid şi, reamenajările au fost deja terminate, mai puţin cheiurile de la „Berăria Cazino" şi de la „Internaţional", destinate sporturilor de agrement pe lacul Siut-Ghiol.

Totuşi, pentru a nu-i priva pe amatorii de schi nautic, de plimbări cu iole sau bărci, vom exploata cheiul de la Neptun — deşi acesta este mic faţă de numărul ambarcaţiunilor şi al solicitărilor. În prezent, dispunem de 22 saiupe rapide, 92 perechi de schiuri nautice, 4 iole, un cuter, 50 bărci de agrement, 43 hidrobiciclete şi două vaporase. Deci, o mică flotă care, totuşi, s-a dovedit de multe ori insuficientă.

Să amintim, totuşi, în încheiere, o noutate a Mamaiei: inaugurarea piscinei ultramoderne de la „Clubul Mediteraneean".

De la Mamaia am poposit la **Năvodari**, unde se profilează o modernă tabără pentru elevi. Dar aici, unde vor fi găzduiţi copiii, atît de dornici de a practica sportul. Acesta este parcă vitregit de soartă. În tabăra veche există nişte terenuri, puţine la număr, mult sub necesităţile şi solicitările celor veniţi în tabără, departe de noua tabără. Se încearcă mici retuşuri, dar pe cînd un complex sportiv în imediata vecinătate a noii tabere?

La **Eforie Nord**, unde, nu de mult, exista şi un bazin care azi a dispărut, ca altitea alte baze, fără a le lua loc altele — amenajările sportive sînt puţine. În locul terenurilor de tenis cu zgură au fost amenajate terenuri de tenis asfaltate, care sînt gata pentru a-şi primi vizitatorii.

La Eforie Sud întîlnim o situaţie similară: cîteva terenuri de tenis asfaltate.

Costineşti — staţiunea studenţilor. La complexul U.T.C. noi terenuri: de handbal, volei, baschet şi tenis care, împreună cu cele existente la complexul O.N.T. (unde s-au mai amenajat două noi terenuri de tenis) vor satisface, se pare, pe cei dornici să practice sportul în timpul vacanţei la mare.

La Neptun şi Mangalia Nord, „cuplu" cu o capacitate foarte mare de cazare, lipsa terenurilor de sport se face resimţită. Dar, aşa cum ne spunea ing. Alex. Popa, directorul tehnic al staţiunii, se vor amenaja pînă la finele lunii iunie, 13 terenuri asfaltate de tenis, baschet şi volei.

La Mangalia, stadionul municipal, cu gazonul à la Wembley, cu împrejurimile aldoma unui parc, respiră liniştit în aşteptarea competiţiilor.

★

Despre bazele sportive din **Constanţa**, pe care, de asemenea, le-am vizitat, ne-a vorbit tov. **Dumitru Ivan**, preşedintele CJEFS Constanţa.

Astfel, am aflat că stadionul „1 Mai" este în reparaţie capitală. S-a însămînţat parţial gazonul, s-au înlocuit brazdele din zona careurilor de 16 m, se reface pista pentru atletism, se reamenajează terenurile anexe şi se face toaleta vestiarelor. Un nou teren de fotbal, — gazonat, destinat clubului Farul, este în construcţie şi el va fi rezervat copiilor şi juniorilor. Se pare că în luna iunie acest teren va fi inaugurat.

Recent, a fost inaugurat stadionul Portul, unde, în prezent, se lucrează la extinderea tribunelor. Complexul C.F.R., cu terenuri de fotbal, baschet, volei, popice este şi el gata de start.

Complexul Tomis — cu sălile de box, lupte, gimnastică, jocuri şi căminul pentru sportivi este şi el pregătit pentru sezon. La arena Olimpia toate terenurile au fost reamenajate, iar vestiarele, instalaţiile de lumină şi apă, revizuite.

Terenurile Şcolii sportive sînt exemplar întreţinute, rivalizînd cu cele din Parcul Pionierilor.

2 Încheind acest tur de orizont asupra viitoarelor gazde ale sportului pe litoral, am încercat să aflăm ce competiţii vor avea loc în apropiatul sezon. Preşedintele CJEFS ne-a pus la dispoziţie două calendare: unul intern, organizat săptămînal, la care echipele clubului Farul şi ale asociaţiilor sportive constănţene vor susţine jocuri între ele, sau cu reprezentativele staţiunilor, la diferite discipline şi calendarul internaţional, care ni s-a părut mai sărăcăcios ca în alţi ani. Iată cîteva apropiate competiţii internaţionale:

BOX. — România — Ghana, 11. VI.1970; Constanţa — Dumnita (R.S.C.), 20—26.VI.70; Constanţa — Berlin, 1—7.VII.70; „Cupa Mării Negre" (Constanţa, Istanbul, Varna, Odesa), 13—19.VII.1970; FOTBAL — Cupa Mării Negre, iunie 1970 (Farul, Cerno Moreţ, Odesa, Cerno More Varna, Fenerbahce Istanbul).

3 Bazele sportive ce aparţin O.N.T. nu sînt prinse în nomenclatorul federaţiilor de specialitate, dar ele sînt puse la dispoziţia turiştilor şi a amatorilor de sport din Constanţa, cele de tenis şi ambarcaţiunile — contra cost, iar celelalte, gratuit.

În prezent, la terenurile nou construite în partea de sud a litoralului s-a trecut la soluţia „terenuri asfaltate", care se întreţin mult mai uşor decît cele cu zgură. Se pare că această soluţie se impune şi la Mamaia mai ales la terenurile de tenis pe care s-ar putea organiza şi turnee internaţionale. Iniţiativa a lipsit însă, în acest sens, atît federaţiei de specialitate cît şi forurilor locale. Propunem noi, deci, cu acest prilej, adoptarea unei asemenea soluţii.

Se ştie că tenisul este foarte îndrăgit de majoritatea turiştilor ce vin la Mamaia. Şi asemenea întîlniri de anvergură ar aduce, poate, chiar mai mulţi spectatori decît pe terenurile Progresul din Capitală.

4 Se pare că în anii precedenţi nu a existat o colaborare efectivă între forul competent pe linie de sport, C.J.E.F.S., şi organele O.N.T. Directorul coordonator de la Mamaia, tov. Trandafir, ne spunea că doreşte ca încă din acest sezon să colaboreze mai strîns cu C.J.E.F.S. În acest sens, vor fi puse la dispoziţie afişiere la birourile de recepţie ale hotelurilor şi oameni care să se ocupe de vînzarea biletelor pentru diversele competiţii internaţionale. Dar de popularizarea acestora să se ocupe, în primul rînd, CJEFS care se află în posesia calendarului competiţional.

Există posibilităţi concrete de colaborare, dar ele vor deveni fructuoase atunci cînd ambele părţi vor înţelege pe deplin rostul acestei colaborări.

★

Ne permitem, în loc de concluzii, cîteva sugestii:

— extinderea bazelor sportive, în special în zonele nou construite (Mamaia, Neptun, Mangalia Nord);

— soluţii constructive mai economice şi durabile (terenuri rapide: asfalt sau beton);

— organizarea unor competiţii mai interesante şi spectaculoase, ca de pildă: jocuri în cadrul „Cupei Davis", întîlniri de box între pugilişti consacraţi, cu invitaţi din străinătate, meciuri de fotbal cu echipe valoroase;

— o propagandă susţinută şi variată a competiţiilor prin presă, radio, afişe, pentru a fi cunoscute din timp, de publicul amator.

Cornel POPA
coresp. principal

Echipa de tenis de masă Rapid Buzău Foto: Tudor STERE

EMIL BĂCIOIU ŞI DISCIPOLII SĂI

● LA BUZAU — O NOUĂ PEPINIERĂ A TENISULUI DE MASĂ ROMÂNESC ● PASIUNEA, OPTIMISMUL ŞI ENTUZIASMUL, TRĂSĂTURI DE BAZĂ ALE TINERILOR BUZOIENI

După turul campionatelor republicane de juniori la tenis de masă, subliniasem în ziarul nostru comportarea neaşteptat de bună a echipelor buzoiene Şc. sp. (fete) şi Rapid (băieţi).

Plăcut impresionaţi de ascensiunea pe care o înregistrează tenisul de masă din Buzău, am făcut recent o vizită în acest oraş, cu dorinţa de a vedea la lucru — la ei acasă — pe tinerii jucători. Am aflat, cu această ocazie, biografia relativ scurtă a tenisului de masă buzoian care părîndu-ni-se interesantă, o înfăţişăm şi cititorilor noştri, iubitori ai jocului cu mingea de celuloid.

...Cu trei ani în urmă un tînăr inginer din Buzău, Emil Băcioiu, pasionat jucător de tenis de masă, iniţia voluntar, la asociaţia sportivă Rapid din oraş, un centru de copii. Cu numai două mese de tenis, descoperite pe undeva, printr-o magazie, cu două fileuri „obosite" de vreme, dar cu 8 copii animaţi de pasiune şi optimism, Emil Băcioiu a pornit atunci o muncă serioasă pentru crearea unei echipe. În mica sală de antrenament de la Şc. generală 5 din oraş, tînărul antrenor şi-a înjghebat, încetîncet, o secţie de tenis care cu fiecare zi atrăgea alţi şi alţi copii. Lipsit de condiţii optime, el a căutat, totuşi, să asigure copiilor strictul necesar antrenamentelor, făcîndu-le palete cît mai bune, procurîndu-le mingi şi confecţionînd chiar o reţea de iluminat specială în sală (inedită prin faptul că abajururile becurilor de deasupra meselor sînt făcute din ligheane şi castroane de aluminiu!).

Dar munca, munca asiduă şi priceperea antrenorului, alături de tenacitatea arătată de copii în orele de antrenament au făcut ca rezultatele să nu se lase aşteptate.

Fraţii Camelia şi Viorel Filimon au fost primii reprezentanţi de valoare ai tenisului de masă buzoian cărora, în timp, li s-au adăugat Minodora Popescu şi Dinu Mircea. *În palmaresul buzoienilor figurează pînă acum trei titluri de campioni republicani la copii şi un loc 3 la dublu feminin în aceeaşi competiţie.*

Emil Băcioiu, devenit de anul trecut profesor la Şc. sp. Buzău, are astăzi peste 40 de copii cu care lucrează de dimineaţă pînă seara. El dovedeşte — fără doar şi poate — că pasiunea, şi dăruirea pot înlătura unele obstacole — lotul de tineri sportivi de care se ocupă atît de bine fiind, prin rezultatele obţinute, cea mai elocventă dovadă în acest sens! Faptul însă că şi astăzi, după trei ani, copiii lui se antrenează în aceeaşi mică sală de la Şcoala generală 5, că mai bine de o lună în urmă antrenorul a fost în situaţia de a sista antrenamentele pentru că nu mai avea mingi (şi asta cu două săptămîni înaintea unui concurs de selecţie pentru lotul de juniori), ar trebui însă să pună puţin pe gînduri şi pe aceia pentru care sport înseamnă doar fotbal!

Tenisul de masă buzoian poate deveni o nouă pepinieră de viitori performeri, meritînd a fi sprijinit din plin... Oricum, pentru Emil Băcioiu şi elevii săi, un sincer bravo!

Horia ALEXANDRESCU

FONDURI ŞI ACŢIUNI SPORTIVE ÎN SPRIJINUL JUDEŢELOR CALAMITATE

● Clubul sportiv Constructorul (sectorul 5) va organiza duminică 14 iunie în Capitală, pe stadionul propriu, din şoseaua Olteniţei nr. 19, o mare serbare cultural-sportivă. În program sînt cuprinse demonstraţii de box, judo şi atletism, meciuri de handbal şi volei, diferite jocuri distractive. De asemenea, vor avea loc meciuri de fotbal între echipe feminine, de olds-boys şi copii.

În completarea programului, dansuri populare, solişti şi orchestre de muzică populară şi uşoară.

Serbarea, care va avea loc între orele 8—20, este organizată în sprijinul populaţiei din judeţele calamitate, încasările urmînd a fi depuse în Contul 2 000.

● Tot duminică 14 iunie, între orele 9 şi 13, clubul sportiv Olimpia din Capitală organizează o manifestaţie cultural-sportivă de amploare. În cadrul ei vor putea fi urmărite demonstraţii de box, cu participarea selecţionatelor cluburilor Olimpia, Dinamo, Steaua, Rapid şi Voinţa, întîlniri de haltere — „Cupa Olimpia", la care au fost invitate toate cluburile bucureştene, o competiţie de judo deschisă celor mai puternice secţii din Capitală — I.E.F.S., Rapid, I.O.R., Politehnica, Agronomia, Universitatea etc. O noutate pentru spectatori: concursuri de tir cu arcul. Iniţiativa aparţine Consiliului municipal pentru educaţie fizică şi sport, care va decerna şi o cupă celui mai iscusit trăgător.

Programul de pe stadionul Olimpia mai cuprinde întreceri de ciclism (cursa de urmărire — italiană — cu participanţi de la cluburile Dinamo, Steaua, Voinţa etc.), meciul de baschet feminin Olimpia—Voinţa, cel dintre voleibalistele de la Spartac şi Flacăra roşie, partida Voinţa—Spartac (handbal masculin), o întîlnire de fotbal din cadrul „Cupei României" — urmează a fi desemnată ulterior — precum şi demonstraţii de micromodele.

La reuşita acestei acţiuni îşi dă concursul Ansamblul artistic de folclor „Doina Bucureşti". Încasările vor fi depuse la Contul 2 000.

● C.J.E.F.S. Cluj ne face cunoscut că a depus în Contul solidarităţii suma de lei 13 841 provenită din încasări de la diferite competiţii sportive precum şi din contribuţia activului salariat, al C.S.M. şi al administraţiei bazelor sportive clujene. În acelaşi timp a fost întocmit un plan de acţiuni sportive — interne şi internaţionale — din care să rezulte pînă la sfîrşitul anului suma de 250 000 lei, care va fi depusă la Contul 2 000. Acesteia i se vor adăuga 45 000 lei din economii şi 55 000 lei din contribuţii ale C.J.E.F.S. şi C.S.M.

PARAŞUTISM

DE DOUĂ ORI ÎN PUNCTUL ZERO

Ultima ediţie a „Cupei municipiului Bucureşti" la paraşutism s-a desfăşurat pe aerodromul Clinceni, la cele două probe clasice: **1000 m cu aterizare la punct fix şi 2000 m acrobaţie.** În acest disputat concurs (mixt) sportivul Ion Bucurescu a realizat o frumoasă performanţă, aterizînd de două ori consecutiv în punctul zero.

REZULTATE: **Salt individual de la 1000 m cu deschiderea întîrziată a paraşutei între 1—10 sec. şi aterizare la punct fix:** 1. I. Bucurescu 500 p (două căderi în punctul zero, punctaj maxim), 2. Maria Iordănescu 467,4 p, 3. Ilie Neagu 467 p. **Salt de la 2000 m cu executarea unor figuri de acrobaţie:** 1. Ilie Neagu 532 p, 2. I. Iordănescu 530 p, 3. I. Bucurescu 528 p.

CLASAMENT GENERAL: 1. I. Bucurescu 1 028 p, 2. I. Neagu 999 p, 3. Maria Iordănescu 791,4 p.

CAMPIONII MONDIALI AU EVOLUAT LA BUZĂU

Echipa naţională de handbal a României, campioană mondială, a susţinut un meci demonstrativ la Buzău în faţa a peste 3000 de spectatori. Evoluţia campionilor mondiali a fost, deseori, aplaudată la scenă deschisă. Încasările realizate cu acest prilej au fost donate în sprijinul sinistraţilor. Iată lotul folosit de antrenorii emeriţi N. Nedef şi O. Vlase: Penu, Dincă, Belu, Gruia, Gaţu, Samungi, Goran, Popescu, Marinescu, Nica, Iacob, Coman, Coasă, Bota şi Pap.

fotbal

INTRANSIGENŢĂ FAŢĂ DE INDISCIPLINĂ

De mult timp pe agenda Comisiei centrale de competiţii şi disciplină a F.R.F. n-au figurat asemenea cazuri grave de abateri ca cele discutate în ultima şedinţă. Cu totul ieşite din comun au fost faptele petrecute la meciul Ancora Galaţi — S.U.T. Galaţi. În timpul desfăşurării meciului, jucătorul **Călin (Ancora) s-a dus în tribună să se bată cu un spectator, iar Vasilache (Ancora) şi-a pălmuit adversarul. Sancţiunea comisiei este pe măsura faptelor:** CĂLIN A FOST SUSPENDAT PE ZECE ETAPE ŞI VASÎLACHE PE TREI ETAPE.

În faţa comisiei au comparut, de asemenea, şase jucători care au săvîrşit infracţiuni în meciul Autobuzul Bucureşti — Sportul muncitoresc Bucureşti. Şi în acest caz, comisia a luat măsurile corespunzătoare, suspendînd pe jucătorii Pandele şi Renţea (ambii de la Autobuzul) — cîte patru etape, Tuinea (Sportul muncitoresc) — trei etape, Diaconu (Autobuzul) şi N. Mihai (Sportul muncitoresc) — cîte două etape şi Toma (Sportul muncitoresc) — o etapă.

Într-un alt meci, Carpaţi Braşov — Lemnarul Odorhei, cinci jucători, care în loc să-şi dispute balonul s-au lovit între ei şi au insultat arbitrii, au primit răsplata cuvenită. Iată numele lor: G. Laszlo (Lemnarul) suspendat cinci etape, L. Laszlo şi Feher (ambii de la Lemnarul) şi Drăguţ (Carpaţi) — cîte patru etape, Bara (Carpaţi) — trei etape.

În mai multe partide, **unii jucători au adus injurii grave arbitrilor,** INCITÎND, ÎN ACELAŞI TIMP, PUBLICUL ÎMPOTRIVA CONDUCĂTORILOR JOCURILOR RESPECTIVE. După ce a analizat fiecare caz, **comisia a aplicat următoarele măsuri:** VARGA (C.S.M. Reşiţa) SUSPENDAT PE ŞASE ETAPE; GURIGUŢ (Metalul Topleţ) — OPT ETAPE; NIŢĂ (Colorom Codlea) — PATRU ETAPE; HIZA (Independenţa Sibiu), ANTAL (Viitorul Gheorghieni) şi BLIOJU (Constructorul P. Neamţ) — CÎTE O ETAPĂ.

Sperăm că în viitor comisia nu va mai analiza asemenea abateri. Dacă, totuşi, unii jucători le vor comite, ei vor primi aceeaşi răsplată.

TURNEUL ECHIPEI ETAR TÎRNOVO

Echipa Etar Tîrnovo (fostă Spartak), care se numără printre fruntaşele campionatului diviziei A al Bulgariei, va susţine două meciuri în ţara noastră, în organizarea clubului F.C. Argeş. Fotbaliştii bulgari vor evolua astăzi, miercuri 10 iunie, la Piteşti, în compania echipei F.C. Argeş şi simbătă 13 iunie la Bucureşti, unde va juca cu Steaua.

MECIURI REPROGRAMATE

Toate partidele din campionatul republican al juniorilor şi şcolarilor din seriile a XI-a, a XII-a, a XIII-a şi a XIV-a, care trebuiau să se dispute în zilele de 17 şi 24 mai, vor avea loc pe 17 şi 24 iunie a.c., de la ora 17,30. Jocurile din seria a X-a se vor disputa în zilele de 14 şi 21 iunie, de la ora 13.

Federaţia română de fotbal reaminteşte că turneul final al campionatului republican al juniorilor şi şcolarilor, la care vor lua parte cîştigătoarele seriilor, va avea loc în zilele de 1 5, 12 şi 19 iulie a.c.

UNIVERSITATEA CRAIOVA JOACĂ AZI LA TUZLA

Universitatea Craiova susţine o nouă întîlnire în cadrul Cupei balcanice intercluburi. Azi, la Tuzla (Iugoslavia), fotbaliştii craioveni întîlnesc formaţia cu acelaşi nume din localitate.

Returul va avea loc la 17 iunie, la Craiova.

PARTIDE OMOLOGATE CU 3-0

În ultima sa şedinţă, Comisia Centrală de competiţii şi disciplină a Federaţiei române de fotbal a analizat cauzele nedisputării unor meciuri şi a hotărît următoarele:

● Jocul Delta Tulcea—Cimentul Medgidia, din campionatul diviziei C, a fost omologat cu rezultatul de 3—0 în favoarea echipei Delta deoarece formaţia Cimentul s-a prezentat la teren după ora oficială;

— partida Dacia Piteşti—progresul Balş, din campionatul republican al juniorilor şi şcolarilor, a fost omologată cu scorul de 3—0 în favoarea Daciei, fiindcă Progresul Balş nu s-a prezentat la teren.

Loto — Pronosport

MODUL DE PLATĂ A PREMIILOR LA TRAGEREA SPECIALĂ PENTRU AJUTORAREA SINISTRAŢILOR

La tragerea specială pentru ajutorarea sinistraţilor din 21 iunie 1970, participanţii au posibilitatea să cîştige autoturisme şi premii în bani. După comunicarea numerelor şi terminaţiilor cîştigătoare, **posesorii de bilete cîştigătoare le vor depune la agenţiile proprii pînă simbătă 27 iunie orele 13 în oraşele de reşedinţă şi vineri 26 iunie în restul localităţilor,** ÎN SCHIMBUL UNEI ADEVERINŢE.

Participanţii care nu pot depune biletele cîştigătoare la agenţiile proprii Loto-Pronosport, le vor expedia prin scrisoare recomandată cu valoare declarată, pînă la 5 august 1970 (data poştei) la Centrala Loto-Pronosport, calea Victoriei 9, Bucureşti.

Omologarea biletelor cîştigătoare în autoturisme şi numerar de 10 000 lei, 1 000 lei se va face în ziua de 30 iunie 1970.

Plata acestor premii se va face în mod obişnuit, adică prin casieriile Loto-Pronosport, prin mandat poştal şi direct prin centrală în cazul autoturismelor, începînd cu data de 3 iulie 1970.

● Tragerea concursului Pronoexpres de astăzi va avea loc la Bucureşti în sala clubului Finanţe-Bănci din strada Doamnei nr. 2, cu începere de la ora 19. Tragerea va fi radiodifuzată după care va urma un film artistic.

PREMIILE CONCURSULUI PRONOSPORT NR. 23 DIN 7 IUNIE

CATEGORIA I: (13 rezultate) 25,80 variante a 1.075 lei.

CATEGORIA a II-a: (12 rezultate) 479,60 variante a 69 lei.

CATEGORIA a III-a: (11 rezultate) 2.859,80 variante a 20 lei.

Liceul cu program special de educaţie fizică (fotbal) BACĂU

ANUNŢ

Examenul de admitere pentru clasa a IX-a va avea loc începînd cu data de 18 iunie 1970, la Bacău în localul Liceului nr. 3.

Candidaţii, cu vizita medicală efectuată, se pot înscrie pînă în ziua concursului.

Examenul constă în:
— Probe practice (eliminatorii).
— Lucrări scrise la limba română şi matematică.
— Examen oral: matematică, română şi istorie.

Informaţii suplimentare se pot obţine la secretariatul Liceului nr. 3 Bacău Str. Dr. Aroneanu Nr. 43 telefon 1.27.71

Suedezii deschid scorul în meciul cu Israel. În dreapta, Turesson, autorul golului

România—Brazilia

(Urmare din pag. 1)

jucătorii români fiind parcă deja conectați la febra meciului cu Brazilia, făcînd calcule și așteptînd cu nerăbdare intrarea pe gazon, începutul unei partide care poate deveni — în numai 90 de minute — cea mai importantă din istoria fotbalului nostru.

Marți, după o ușoară mișcare efectuată dimineața în grădina hotelului, după-amiază, fotbaliștii români s-au antrenat pe stadionul clubului „Guadalajara": titularii — timp de 70 de minute, axate îndeosebi pe pregătirea fizică, rezervele — 50 de minute de pregătire fizică plus 45 de minute, un „amical" cu echipa de tineret a gazdelor.

În privința formației, ar trenorii români nu au decît un singur dubiu — Dumitru sau Ghergheli? — în rest, mizîndu-se pe „unsprezecele" care a început meciul cu Cehoslovacia.

Cît despre Dumitru, participarea acestuia este încă incertă, el resimțindu-se de pe urma unei lovituri, primită în tibie de la Kvasniak. La ora cînd transmitem aceste rînduri — marți la prînz — doctorul Tomescu, care l-a supus pe Dumitru mai multor ședințe diadinamice, nu se poate pronunța încă asupra utilizării jucătorului cu nr. 15.

În cazul, însă, în care Dumitru va fi declarat indisponibil, va juca Ghergheli.

Trecînd în tabăra braziliană, trebuie să vă comunicăm că antrenorul Zagallo are și el probleme în alcătuirea formației, doi dintre prezumtivii titulari — Gerson și Rivelino — acuzînd ușoare lovituri.

În sfîrșit, o ultimă informație de la „Gran Hotel": după meciul cu Cehoslovacia, numărul telegramelor care sosesc, spre îmbărbătare, pe adresa echipei noastre s-au înmulțit. Ieri, de exemplu, au venit 36! Citățm cîțiva autori: Dr. Bozianu din Reghin, Traian din Sighișoara, Combinatul textil Sighișoara, artiștii Dorina Drăghici și Nicu Stoenescu, dr. Octavian Belea din Paris...

Toată lumea urează succes tricolorilor în meciul cu Brazilia, iar nouă nu ne rămîne altceva de făcut decît... să fim de acord!

★

Dintre celelalte trei meciuri ale zilei — U.R.S.S.—El Salvador, la Mexico, Uruguay — Suedia, la Puebla, Peru — R.F.G., la Leon — singurul care mai prezintă importanță pentru calificare este cel de la Puebla, unde elevii simpaticului Ove Bergmark vor trebui să învingă Uruguayul la cel puțin două goluri diferență pentru a mai putea spera ceva. Ceea ce însă — remarcă majoritatea specialiștilor — va fi foarte greu, după acel neașteptat 1—1 cu Israelul...

În rest, o partidă probabil fără istoric la Ciudad de Mexico, unde Kaczalin îl va trimite între buturi pe „bătrînul" Lev Iașin, și un meci de importanță mai degrabă „strategică" între Schön și Didi — deja calificați — interesați în special în a... evita Brazilia!

Ultimele noutăți: este posibilă menajarea lui Uwe Seeler și utilizarea de către Didi a „armei secrete" — Sotil.

SISTEMUL DE CALIFICARE

Din fiecare grupă se vor califica în sferturi primele două clasate, în funcție de punctele totalizate. La punctaj egal, decide golaverajul prin scădere. La golaveraj egal, ordinea va fi stabilită prin tragere la sorți.

În sferturi se va juca după următoarea formulă: La Ciudad de Mexico: **1A—2B**; la Toluca: **1B—2A**; la Guadalajara: **1C—2D**; la Leon: **1D—2C** toate la 14 iunie — ora României — 20)

În semifinale, la 17 iunie (ora 24): la CIUDAD DE MEXICO: învingătoarea întîlnirii de la Ciudad de Mexico cu învingătoarea jocului de la Guadalajara; la GUADALAJARA: învingătoarea meciului de la Toluca cu cîștigătoarea întîlnirii de la Leon.

Pentru locurile 3—4 la Ciudad de Mexico la 20 iunie (ora 24): învinșii din semifinale.

FINALA, 21 iunie, la Ciudad de Mexico (ora 20) între învingătoarele din semifinale.

Comentariul zilei

(Urmare din pag. 1)

cum se prezintă situația în fiecare dintre grupe.

În grupa A, prin victoria neașteptat de severă a echipei Uniunii Sovietice asupra celei a Belgiei, aceasta din urmă și-a redus în proporție considerabilă șansele de a mai ocupa unul din primele două locuri, care dau dreptul la calificare. **„Contraatacurile sovieticilor au constituit arma lor principală prin care au obținut victoria"** — a declarat după acest meci antrenorul belgienilor, **Goethals**, în timp ce conducătorul delegației belgiene, **Petit**, a căutat să disculpe pe jucătorii săi de acest usturător eșec, dînd toată vina pe efectele altitudinii și căldurii. Dacă ar fi să-i dăm crezare acestuia din urmă, ar însemna să considerăm cu atît mai mult echipa Belgiei o victimă sigură în fața formației mexicane, care este deplin acomodată cu condițiile de joc existente aici. De altfel, aproape nimeni nu se îndoiește de succesul calificării Mexicului în dauna Belgiei, gazdelor fiindu-le suficient și un rezultat egal. În ceea ce privește echipa sovietică nu mai are nici o emoție, meciul său de miercuri, cu Salvador, fiind apreciat ca o simplă formalitate, selecționata salvadoriană demonstrînd pînă acum că este cea mai slabă dintre finalistele campionatului mondial. Satisfăcut de comportarea echipei sale în meciul cu Belgia, directorul tehnic al echipei sovietice, **Gavril Kacialin**, a declarat presei următoarele: **„Condițiile în care am jucat împotriva Mexicului au fost diferite de cele de azi** (n.r. 6 iunie). **Echipa gazdă a fost atunci avantajată atît de încurajările publicului, dar mai ales de căldura insuportabilă pentru noi. Astăzi, condițiile ne-au fost favorabile nouă. Pregătirea fizică și tehnică mai bună ne-au adus victoria"**. Deși Kacialin a evitat, în mod diplomatic, să răspundă la întrebarea dacă consideră echipa sa virtual calificată în sferturi, pare imposibil ca fotbaliștii din Salvador să poată produce vreo surpriză.

În grupa B, situația este numai aparent mai complicată, cu toate că prin rezultatul egal realizat în compania Suediei chiar și Israelul mai poate aspira (cel puțin teoretic) la calificare. Rezultatul de egalitate consemnat în partida Italia — Uruguay, care a fost aici vehement criticată pentru slabul său nivel și pentru lipsa de convingere cu care ambele echipe și-au apărat șansele, a pus atît pe italieni, cît și pe sud-americani într-o postură favorabilă. Atît unora, cît și celorlalți le mai este necesar doar cîte un singur punct în ultimul lor meci, ceea ce nu pare de loc greu de realizat. Bineînțeles, nimeni din cele două tabere nu recunoaște că ar fi existat vreo înțelegere prealabilă pentru a se merge la meci nul. În declarațiile făcute ziariștilor, **Albertosi** și colegii săi de echipă au recunoscut că s-au rezumat la un joc strict defensiv, dar au explicat că au procedat astfel **„din cauza căldurii toride"** și pentru faptul că **„echipa Uruguayului este foarte puternică"**. La rîndul său, antrenorul echipei sud-americane, **Hohberg** a spus că rezultatul este just și că băieții săi din apărare au fost preocupați îndeosebi să-l anihileze pe **Riva**.

În privința rezultatului de egalitate din partida Suedia —Israel, antrenorul selecționatei israeliene, **Emmanuel Schefer**, a declarat presei: **„Este mai mult decît speram. Trebuie să ținem seama de faptul că echipa noastră de amatori a jucat împotriva unor profesioniști în fotbal"**. Întrebat cum vede jocul echipei sale cu Italia **Schefer** a spus: **„Sperăm, deși este foarte dificil"**. La rîndul său, antrenorul echipei Suediei, **Ovar Bergmark**, s-a străduit să nu pară afectat de cele întîmplate. **„Am pierdut un punct**, a spus el ziariștilor, **dar nu și speranțele"**. În ciuda optimismului său simulat, foarte puțini sînt cei ce cred că Suedia va obține în fața Uruguayului mai mult decît a realizat în compania Israelului.

În seria C a mai rămas un singur semn de întrebare: care va fi cea de a doua echipă calificată în sferturi, alături de Brazilia? Desigur, prima șansă o are echipa Angliei, care beneficiază de avantajul de a juca în ultimul meci programat în grupă (deci cînd toate celelalte rezultate sînt cunoscute) împotriva unui adversar demoralizat de eșecurile suferite pînă acum. Este interesant de remarcat că antrenorul brazilienilor, **Zagallo**, a combătut părerea exprimată de unii ziariști sud-americani după care echipa Angliei ar fi în regres, sir Alf Ramsey a spus, la rîndul său, că echipa Angliei nu poate fi considerată ca eliminată și că elevii săi au încredere că vor învinge Cehoslovacia. În ce privește echipa României, ea și-a cîștigat simpatie și apreciere, vorbindu-se despre ea acum cu un respect nedisimulat. Fără îndoială că echipa Braziliei pornește ca favorită în partida de miercuri, dar nu sînt de loc excluse nici șansele românilor de a realiza un rezultat egal sau chiar o victorie. Desigur, însă, că posibilitățile de calificare ale fotbaliștilor români depind nu numai de rezultatul cu Brazilia, ci și de ceea ce se va întîmpla în jocul Anglia—Cehoslovacia.

În grupa D totul este de-acum clar. R.F.G. și Peru sînt calificate în sferturi și jocul dintre ele va fi important numai prin prisma desemnării viitoarei adversare a Braziliei. Se știe că antrenorul Perului, **Didi** a declarat că echipa sa va juca în ultimul joc din grupă în funcție de perspectiva de a evita o întîlnire în sferturi cu Brazilia. Cum Brazilia va ocupa primul loc în grupa sa, R.F.G. și Peru vor juca, probabil, între ele la cîștig, pentru a evita „nefericitul" loc doi în grupa D. În sfîrșit, meciul Bulgaria—Maroc oferă celor două echipe o ultimă șansă de reabilitare la această ediție a campionatului mondial.

FAIR—PLAY

Selecționata de fotbal a României a cucerit, după victoria asupra reprezentativei Cehoslovaciei, aprecieri dintre cele mai elogioase, exprimate de reputați tehnicieni sau comentatori. Dincolo însă de referirile la calitățile tehnice sau tactice etalate de „tricolori" este evidențiată și sportivitatea lor, concretizată prin gestul căpitanului echipei, Mircea Lucescu.

Faptul nu a trecut neobservat și este deseori subliniat, aci la Guadalajara. Ce s-a întîmplat? Amatorii de sport din România, care au urmărit partida la televizor, își amintesc desigur că în repriza secundă la un moment dat Dumitru a fost accidentat. Arbitrul Diego de Leo a așteptat, probabil, ca mingea să iasă în aut pentru a întrerupe jocul și pentru a putea permite să-i fie acordate îngrijirile necesare lui Dumitru. Atunci, Vencel portarul cehoslovac a degajat mingea în aut, oferind — în mod sportiv — această posibilitate. După ce Dumitru a primit îngrijirile necesare, jocul trebuia reluat printr-o aruncare de la margine de către echipa României. Atunci, încercînd să mulțumească fotbaliștilor cehoslovaci pentru solicitudinea manifestată, Mircea Lucescu a executat aruncarea în... aut, pentru ca mingea să rămînă la cei ce-o avuseseră în posesie inițial.

Comportarea jucătorului român a fost subliniată cu aplauze de spectatori și a fost — spre satisfacția noastră — frecvent subliniată în comentariile specialiștilor.

interviuri, declarații...

Meciul Brazilia—România trezește un uriaș interes. O dovadă în acest sens o constituie și conferința de presă desfășurată luni dimineața la Gran Hotel din Guadalajara, în cadrul căreia antrenorul ANGELO NICULESCU a răspuns numeroaselor întrebări puse de ziariști englezi, olandezi, mexicani și români.

Iată stenograma interviului:

Rep.: Cum apreciați nivelul jocului Brazilia—Anglia?

A. N.: Nu s-a ridicat la valoarea formațiilor respective. Anglia a acționat, totuși, mai combinativ, mai în spiritul noțiunii de fotbal asociație, în timp ce Brazilia a punctat mai mult prin individualități, ca Jairzinho, Pele și Rivelino. Consider că un rezultat de egalitate ar fi fost mai just, deși pe noi, în clasamentul grupei, scorul final ne avantajează.

Rep.: Ce credeți despre apărarea Braziliei?

A. N.: Are suficiente deficiențe în ceea ce privește plasamentul jucătorilor și dublajul (sprijinul reciproc). Lasă impresia că nu este suficient de organizată, de omogenă.

Rep.: Credeți că portarul Felix este chiar îmbatabil?

A. N.: Dimpotrivă! Încă din timpul turneului efectuat de noi în Brazilia am putut observa că portarii brazilieni nu se ridică la nivelul celorlalți coechipieri.

Rep.: Ce șansă credeți că are Dumitrache în meciul cu Brazilia, știut fiind faptul că el este un as în duelurile aeriene?

A. N.: Dacă se va plasa corect și se va angaja la efort va putea cîștiga întrecerea cu apărătorii brazilieni, cu atît mai mult cu cît fundașii sînt vulnerabili la jocul de cap. M-a și surprins faptul că englezii nu și-au axat acțiunile ofensive pe jocul pe sus.

Rep.: Cum vă explicați aportul ceva mai scăzut adus de Dumitrache pînă în prezent?

A. N.: O serie de accidente l-au împiedicat să se pregătească cu continuitate. De altfel, și aici, la Gaudalajara, a sosit incomplet refăcut. Dar, după cum vedeți, aceasta se vindecă. Cealaltă boală este mai periculoasă, cea cunoscută sub numele de vedetism... Aștept, totuși, de la Dumitrache, un randament mai mare decît în primele două meciuri.

Rep.: Credeți că maniera în care englezii au stopat „stelele" Braziliei a fost cea mai nimerită?

A. N.: Cu o singură excepție: echipa Angliei nu a acordat atenție suficientă lui Jairzinho.

Rep.: Ne putem aștepta ca România să producă o surpriză?

A. N.: Sper să putem furniza, împreună cu fotbaliștii brazilieni, un meci atractiv, spectaculos, la capătul căruia să ne satisfacă și rezultatul.

Rep.: Cum veți organiza apărarea formației dv.?

A. N.: Ca și pînă cum. Nu pot schimba peste noapte modul de joc al echipei. Vom pleca, așadar, de la ceea ce știm, căutînd să întărim punctele mai slabe.

Rep.: Apărarea va aplica marcajul în zonă sau „om la om"?

A. N.: Marcajul în zonă, cu atenția specială pentru Jairzinho.

Rep.: Veți încerca totul pe atac?

A. N.: Nu, pentru că știu ce-ar însemna asta: să ne descoperim în apărare, iar cu înaintașii brazilieni nu-i de loc de glumit. Vom desfășura însă, un joc curajos, ofensiv, bineînțeles dacă și echipa adversă ne va permite. Niciodată nu poți să știi dinainte planul tactic al partenerilor de joc, precum și posibilitățile exacte de realizare.

Rep.: Totuși, acest meci cu Brazilia, constituie ultima șansă a românilor...

A. N.: Da, dar contraatacul brazilienilor este necruțător.

Rep.: Regretați acum că n-ați atacat suficient în meciul cu Anglia?

A. N.: Da, însă e cam tîrziu... Intenția noastră a fost să păstrăm scorul de 0—0 pînă la capăt.

Rep.: Cu ce stare de spirit abordați întîlnirea cu Brazilia?

A. N.: Vedeți dv., dacă ne bate Brazilia n-ar fi anormal, în schimb, dacă obținem măcar un punct este o performanță. Iată de ce, consider eu, echipa noastră va intra pe teren calmă și gata pregătită să se angajeze la efort.

Rep.: România și-a asigurat hotelul pînă la finală?

A. N.: Sîntem suficient de realiști. Ne cunoaștem posibilitățile, nu ne subestimăm, dar nici nu ne supraapreciem. Dacă va fi nevoie, ne vom descurca în privința cazării...

★

Am apreciat realismul și luciditatea antrenorului Angelo Niculescu, aprecieri similare auzindu-le și din partea confraților noștri străini, prezenți la conferința de presă de la Gran Hotel.

★

Iată acum cîteva ecouri pe marginea etapei dramatice din seriile C. M.

În ciuda criticilor formulate la adresa echipei sale, antrenorul italian **Feruccio Valcareggi**, este încrezător în evoluția viitoare a echipei italiene: **„Am obținut un punct prețios, care ne va permite probabil să intrăm în sferturile de finală, pentru prima oară la campionatele mondiale postbelice. E drept, jocul nu i-a prea încîntat pe spectatori. Dar acesta este jocul echipei naționale și al echipelor noastre de club: joc bazat pe apărare, urmărind în primul rînd rezultatul. Ar fi greu să schimbăm acum tactica. A juca cu un libero-fix e caracteristic fotbalului nostru, echipelor sale de club. Vom încerca să arătăm și lucruri frumoase, dar cu multă prudență. Nu vom ceda nimic spectaculosului în dauna eficienței. E greu de spus dacă vom cîștiga a treia oară Cupa Jules Rimet. În orice caz, vom încerca să o facem".**

Valcareggi nu e departe de teoriile anilor din urmă ale lui Helenio Herrera...

Presa britanică despre meciul Anglia—Brazilia: **„Anglia pierde bătălia gigan-ților"** (Times); **„Plîngeți pentru glorioșii băieți ai lui Alf"** (Sun); **„Anglia învinsă, dar rămîne în cursa pentru titlu"** (Daily Express); **„Anglia pe o sîrmă deasupra Niagarei"** (Daily Mirror); **„Agonia fotbalului britanic"** (Daily Sketch).

Comentatorul ziarului „Guardian" scrie: **Băieții noștri sînt foarte buni fotbaliști și sportivi, dar le lipsește scînteia de geniu. Chiar și ratările lor se datoresc acestei carențe decisive în fotbal".**

Cu privire la șansele echipei Angliei, întreaga presă subliniază necesitatea imperioasă de a învinge echipa Cehoslovaciei, în timp ce cronicarul postului englez de radio afirmă că unii experți nu exclud posibilitatea ca România să cîștige sau să facă meci nul cu Brazilia. Iucrurile încurcîndu-se într-adevăr.

● **Afiind de victoria echipei României, fostul internațional iugoslav Vidinici, actualul antrenor al echipei Marocului, a exclamat: „Cineva m-a privit cu neîncredere cînd am spus că actuala Cupă mondială va începe abia cu al doilea meci...".**

● Antrenorul echipei bulgare, **Ștefan Boșkov**, a declarat că altitudinea a determinat rezultatele slabe ale echipei sale. **„Ca și în finala olimpică de-acum doi ani, echipa noastră s-a sufocat în repriza secundă"** — a precizat el.

Fără Gerson și Rivelino?

Antrenorul Zagallo a precizat că **împotriva selecționatei române** VA ALINIA CEA MAI BUNĂ ECHIPĂ, **formația tip, cu excepția lui Rivelino care suferă o entorsă. Va lipsi probabil și Gerson**, încă nerestabilit după meciul cu Cehoslovacia. Pe de altă parte, **medicul echipei braziliene consideră necesar ca mijlocașul Cladoaldo să beneficieze de cîteva zile de repaus**, fiind extenuat după partida cu Anglia, dar **Zagallo, ține ca acest jucător** SĂ PARTICIPE NEAPĂRAT LA MECIUL CU ECHIPA ROMÂNIEI. Zagallo a mai spus că ar fi dorit să-i odihnească pe Jairzinho și Pele pentru meciurile din sferturile de finală cu R. F. a Germaniei sau Peru, dar, a subliniat el, MECIUL CU ECHIPA ROMÂNIEI ESTE ACUM DE O IMPORTANȚĂ CAPITALĂ PENTRU NOI. **Pele împărtășește și el grija antrenorului declarînd că** MECIUL CU ROMÂNII TREBUIE LUAT ÎN SERIOS. **„În fotbal s-au văzut surprize și mai mari"**, a spus Pele. Referindu-se la meciul cu Anglia, „perla neagră" a menționat că, **portarul Banks a apărat fantastic, iar apărarea echipei engleze este cea mai bună din actualul turneu al Cupei Jules Rimet".**

Angelo Niculescu: „Un rezultat bun"

Antrenorul echipei române, Angelo Niculescu, a declarat corespondentului agenției United Press International că **„în meciul de miercuri românii vor căuta să lupte pentru un rezultat bun, dar prima șansă de victorie este de partea brazilienilor care posedă o linie de atac cu o remarcabilă forță de realizare".**

Cei mai buni „11"

După meciurile celui de-al doilea tur al optimilor de finală, specialiștii au alcătuit următorul „unsprezece" mondial (în sistemul 4—3—3): Banks (Anglia) — **Alberto** (Brazilia), **Matosas** (Uruguay), B. Moore **(Anglia)**, Cooper **(Anglia)** — Muntean **(U.R.S.S.)**, Beckenbauer **(R.F.G.)**, Ball **(Anglia)** — Jairzinho **(Brazilia)**, Müller **(R.F.G.)**, Pelé **(Brazilia)**.

Puteam fi învinși la un scor mai mare

Trimisul la Guadalajara al ziarului cehoslovac „Lidova Demokracie" scrie pe marginea meciului România — Cehoslovacia: **„Românii s-au prezentat mai bine pregătiți decît noi. Încă din meciul cu Anglia, ei arătaseră un joc solid și tehnic, care i-a surprins pe mulți dintre specialiști. Echipa română este mai slabă la capitolul șuturilor la poartă, ceea ce a fost la drept vorbind, un noroc pentru noi, căci PUTEAM FI ÎNVINȘI LA UN SCOR ȘI MAI MARE. Din linia lor de atac, Dumitrache s-a dovedit un jucător subtil, iar Lucescu un fotbalist cu multă dîrzenie."**

Ramsey: „Am descoperit punctele slabe ale brazilienilor"

„Aș fi fericit să întîlnesc din nou Brazilia. Aceasta ar însemna, firește, ca echipa mea să se califice în turul următor, și apoi, cred, că nu mai putem pierde. Am descoperit punctele slabe ale brazilienilor. Unde sînt ele? La apărare" — spune Alf Ramsey.

Întrebat de ce l-a înlocuit pe Bobby Charlton, Ramsey a declarat: **„B. Charlton a jucat foarte bine, dar și alții pot să joace la fel".**

Varietăți

● *Pentru prima oară după 40 de ani Mexicul înscrie 4 goluri într-un meci contînd pentru C.M. și așteaptă calificarea.*

● *La New York, 20 000 de spectatori au urmărit meciul Brazilia — Anglia în imensa sală de la Madison Square Garden, transmis în direct, la un televizor cu un ecran imens.*

● *Comisia de presă a F.I.F.A. a constatat că o serie de ziariști acreditați la C.M. au cedat documentele lor unor persoane de altă profesie. Asemenea fapte vor fi sancționate cu retragerea imediată a carnetului de acreditare.*

Comentariile agențiilor internaționale de presă ne-au fost furnizate de **Agerpres**

agențiile internaționale de presă transmit...

CONFIDENȚELE lui Juanito

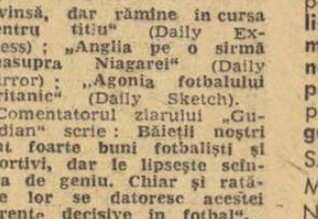

O serie de sondaje făcute printre telespectatorii din cîteva țări vest-europene a dus la o interesantă constatare: *meciurile pentru Cupa Rimet sînt urmărite de un număr mai mare de persoane DECÎT PRIMA EXPEDIȚIE A OAMENILOR PE LUNĂ. Diferența nu este mare (92 la sută față de 91 la sută) dar, oricum, demonstrează încă o dată larga audiență a fotbalului.*

●

Posibilitatea ca Brazilia, Uruguay sau Italia să cîștige pentru a treia oară, și deci definitiv, Cupa Jules Rimet, preocupă tot mai mult cercurile fotbalistice. În consecință, sînt lansate noi propuneri pentru înlocuirea acestui trofeu. Se știe că Brazilia s-a oferit să pună în joc o altă cupă în cazul, foarte probabil, că ea ar intra în posesia trofeului Jules Rimet. Iată însă, că mexicanii sînt dispuși, dacă va fi cazul, să ofere un nou trofeu, care ar purta titulatura de „Cupa Mexico". Referindu-se la aceste propuneri, care au fost de acum avansate în mod public, Sir Stanley Rous a precizat în cadrul unei declarații de presă, că ele urmează să fie studiate de către comitetul executiv al F.I.F.A. înainte de a se da vreun răspuns.

●

Ca să-l convingă pe Tostao că nu mai riscă nici o desprindere de retină, Zagallo l-a supus pe celebrul jucător brazilian la o probă concludentă: l-a pus să execute timp de două zile mai multe sute de preluări cu capul a mingii. Abia după acest test l-a aruncat în marea bătălie a Mundialului...

●

Organele de poliție din Mexic au ARESTAT ÎNCĂ 30 DE TRAFICANȚI DE BILETE. Nu pentru motivul că biletele ar fi fost falsificate ci pentru că respectivii le revindeau la preț de speculă.

●

Se pare că nu numai nord-americanii sînt mari amatori de pariuri. *Presa mexicană a consemnat că după meciul de deschidere a C.M. în care echipa țării gazdă a remizat cu formația U.R.S.S., „AFICIONADOS-II" LOCALI AU SUFERIT PIERDERI MATERIALE IMPORTANTE, EI MIZÎND PE SUCCESUL CONAȚIONALILOR LOR. Trei artiști au pierdut cîteva sute de mii de pesos, un altul a trebuit să-și cedeze mașina nouă-nouță iar o faimoasă cîntăreață a rămas fără impozantul său colier de briliante.*

●

Fotbalistul englez Jimmy Greaves care a participat — după cum se știe — la raliul automobilistic Londra—Mexico s-a impus ca un autentic as al volanului. Pilotul belgian Gilbert Staepelaere, un nume consacrat în raliuri, a declarat textual: „Dintre toți piloții echipajelor Ford, Jimmy Greaves m-a uimit cel mai mult. S-a comportat admirabil".

●

Singurul antrenor care a venit în Mexic cu familia este brazilianul Didi, antrenorul peruvienilor. Simpatica sa fetiță în vîrstă de 13 ani, Rebecca, este o secretară deosebit de conștiincioasă a tatălui ei. Ea asistă la ședințe, la antrenamente, ține evidența exercițiilor pe care le fac jucătorii etc. Numai că de două zile Rebecca lipsește din lot. Ea a fost internată în spital și supusă unei operații de apendicită.

●

Alf Ramsey declară că teama cea mai mare a avut-o de români. „Acum, după ce ne-au învins brazilienii — *spune Ramsey* — examenul cel mai dificil îl vom da în fața Cehoslovaciei".

●

Chiar și după victoria obținută asupra englezilor, brazilienii continuă... războiul rece cu deținătorii Cupei Rimet. Un ziar brazilian demonstrează, apelînd la date statistice, că fotbalul englez nu-i decît un „leu de hîrtie". Potrivit acestor date, englezii nu au cîștigat — din 1966 încoace — decît 19 meciuri din cele 32 susținute și cu toate că au avut și întîlniri în tradiționalele turnee inter-britanice (cu reprezentativele Scoției, Irlandei, Țării Galilor) ei au fost învinși cel puțin o dată la două partide jucate în deplasare.

●

„Forma jucătorilor variază, aici, de la o zi la alta" — a declarat antrenorul naționalei belgiene Goethals. De ce această precizare: „aici"? Este incriminată altitudinea? Căldura excesivă? Sau ambele caracteristici climato-geografice subminează potențialul normal al jucătorilor?

●

Paralel cu desfășurarea campionatului mondial de fotbal, la Ciudad de Mexico are loc și marele tîrg mexican. Pe o întindere imensă, sute de negustori veniți din toate colțurile țării își vînd produsele din gherete multicolore pline de articole de artizanat și de suveniruri. Aci viața cunoaște o trepidație deosebită pînă noaptea tîrziu. Odată cu lăsarea nopții, cînd „magazinele" se închid, se pot auzi cele mai frumoase melodii mexicane, vocile și sunetele chitarelor răsunînd pînă departe.

●

După ce a ajuns pe platourile înalte ale Mexicului, Cupa Jules Rimet va face o escaladă mai îndrăzneață? PENTRU EDIȚIA DIN 1986 SI-A PUS CANDIDATURA BOLIVIA CARE — *să nu uităm!* — DEPĂȘEȘTE ALTITUDINEA ȚĂRII AZTECILOR CU CCA. 1000 DE METRI...

În „disputa" cu Coppi și Anquetil

„BELGIANUL ZBURĂTOR" A CÎȘTIGAT O PRIMĂ ETAPĂ

- La 25 de ani, Eddy are un palmares mult mai impresionant decît al marilor săi înaintași
- Sînt oare comparabile performanțele ?

O nouă răsplată pentru victoria din Giro : afectuoasa îmbrățișare a soției, sosită special la Bolzano pentru aceasta

Dintotdeauna a pasionat lupta dintre titani. Poate pentru spectaculosul ei, poate pentru că undeva, în noi, simțim nevoia să ne identificăm cu o mare personalitate și, mai departe, să susținem psihic disputa cu advesarul. Poate... Cînd titanii sînt contemporani, chestiunea este limpede, sau aproape limpede. Cînd ei aparțin însă unor generații diferite, problema este mai dificilă. Se apelează la statistici, se confruntă palmarese, se recitesc cronicile acelor ani. Cifrele atestă, pentru unul sau altul dintre combatanți, un plus. Dar cine poate răspunde — cu argumente irefutabile — care ar fi fost situația într-o confruntare directă ?

În lumea ciclismului, există în momentul de față o astfel de dilemă. Excelentele performanțe ale „belgianului zburător", ale titanului șoselelor care este Eddy Merckx, îl situează pe acesta în lumea marilorași ai pedalei. Și speculațiile au început. Cine este mai mare : Fausto Coppi, Jacques Anquetil sau Eddy Merckx ? Fiind șefi ai unor generații diferite ei n-au avut prilejul unor confruntări decisive la apogeul carierei. Așadar, din nou la statistici. Eddy Merckx va împlini 25 de ani la 17 iunie a.c. (este născut la 17 iunie 1945). Pînă la această oră Eddy a obținut succese remarcabile. *El a cîștigat de două ori „Turul Italiei" (1968, 1970)* și l-ar fi cîștigat și în 1969 dacă un bidon misterios nu i-ar fi fost întins de către un „binevoitor" și dacă... întîmplarea n-ar fi făcut ca la sfîrșitul etapei să fie supus controlului antidoping (cititorii cunosc, desigur, amănuntele scandalului), *s-a clasat pe primul loc în „Turul Franței" (1969), a terminat învingător ediția din anul 1967 a campionatului mondial de fond, și-a trecut în palmares victoriile din „Flèche Wallone", Paris-Roubaix, Milan-Sar Remo, „Turul Sardiniei", „Trofeul Baracchi"* (împreună cu Bracke) și din alte curse care formează programul competițional al cicliștilor profesioniști.

Ce aveau, la aceeași vîrstă, în palmares Fausto Coppi și Jacques Anquetil ? Născut la 15 septembrie 1919, marele *Coppi* realizase pînă în anul 1944 următoarele performanțe : *locul I în „Turul Italiei" (1940), recordul mondial al orei (1942), locul I în campionatul de fond al Italiei (1942) și în „Turul Toscanei" (1941)*; „domnul cronometru", alias *Anquetil*, născut la 8 ianuarie 1934, dobîndise pînă în 1959 aceste rezultate : *locul I în „Turul Franței" (1957), recordul mondial al orei (1956), 6 victorii în „Marele Premiu al Națiunilor (1953—1958). locul I în Paris—Nisa.* Comparînd palmaresele celor trei magnifici ai sportului cu pedale este lesne de constatat că, pînă la vîrsta de 25 de ani, Eddy Merckx domină disputa peste timp și se anunță un redutabil adversar al celor doi și în cartea de aur a ciclismului profesionist. Palmaresele finale ale celor două foste glorii ale șoselei constituie pentru Eddy un stimulent în activitatea sa, obiectiv primordial care-l face să forțeze în fiecare sezon victoria în marile competiții. Sigur, nu numai platonica victorie asupra giganților dinaintea sa îl mînă pe belgian cu viteze incredibile pe panglicile de asfalt din Pirinei, Dolomiți, Alpi sau Vosgi. El este dominat de ideea de a agonisi în aceste dure confruntări cu muntele și arșița, cu coalițiile sportive și antisportive, în încercările sale periculoase, în care, uneori, miza este însăși viața (în 1969, luna septembrie, accidentul de pe velodrom în care a murit conducătorul motocicletei în spatele căreia concura era gata să-i răpească și lui viața), Eddy Merckx vizează, înainte de toate, banul, cel care trebuie să-i asigure, din momentul în care va spune adio bicicletei, existența, posibilitatea de a-și vindeca rănile ce i le vor lăsa acest sport atît de dur.

Eddy are — la vîrsta de 25 de ani — un palmares mai bun decît marii săi înaintași. A cîștigat, deci, o primă etapă. Este foarte posibil ca la sfîrșitul carierei el să posede performanțe mult mai strălucitoare decît Coppi sau Anquetil. Înseamnă oare aceasta că Merckx este un ciclist mai mare decît a fost Coppi ? Sînt oare asemănătoare condițiile în care au alergat acești doi titani ? Sînt oare printre adversarii lui Eddy Merckx cicliști de valoarea lui Gino Bartali, Louison Bobet, Jean Robic sau Rik van Steenbergen ? Există în ciclismul de astăzi acerba concurență din deceniile trecute ? Sînt asemănătoare condițiile — ca grad de dificultate — în care aleargă astăzi Merckx cu cele din vremea lui Coppi ? La toate aceste întrebări îl lăsăm pe fiecare cititor în parte să dea răspuns.

Hristache NAUM

FAUSTO COPPI

- 5 locuri I în „Turul Italiei" (1940, 1947, 1949, 1952, 1953)
- 2 locuri I în „Turul Franței" (1949, 1952)
- Campion mondial de fond (1953)
- Recordman mondial al orei (1942 — 45,848 km)
- A mai cîștigat : „Turul Lombardiei" cursa Milan — San Remo, „Flèche Wallone", cursa Paris—Roubaix, „Marele Premiu al Națiunilor", „Marele Premiu de la Lugano", „Trofeul Baracchi", „Marele Premiu al Mediteranei" campionatul Italiei etc.

JACQUES ANQUETIL

- 5 locuri I în „Turul Franței (1957, 1961, 1962, 1963, 1964)
- 2 locuri I în „Turul Italiei" (1960, 1964)
- Recordman mondial al orei (1956 — 46,159 km)
- A mai cîștigat : „Turul Spaniei", „Marele Premiu al Națiunilor" (de 9 ori !), cursa Paris—Nisa, „Trofeul Baracchi". Dauphiné Libéré, cursa Bordeaux — Paris, „Marele Premiu de la Lugano", „Turul Sardiniei", „Marele Premiu de la Geneva" etc.

TON DE KLOOSTER 16:56,7 LA 1500 m LIBER

O nouă speranță a natației olandeze este tînărul Ton de Klooster antrenat de fosta campioană a Europei, Bettie Heukstra. Într-un concurs desfășurat recent la Den Haag (bazin de 25 m) de Klooster a parcurs distanța de 1500 m liber în 16 : 56,7 trecînd la 800 m în 8 : 57,9.

★

Rezultate excelente la concursul desfășurat la Pforzheim (R. F. a Germaniei) în bazin de 25 m : Angelika Kraus 69,3—100 m și 2 : 28,1—200 m spate ; M. Holthaus și W. Lampe 4 : 13,6—400 m liber ; M. Günther 69,2—100 m bras ; Frankę 58,4—100 m delfin ; Marlies Eister 1 : 20,3—100 m bras.

sportul în lume

Trimisul nostru special la C. E. de lupte libere, Valeriu CHIOSE, transmite :

ADVERSARI DIFICILI PENTRU SPORTIVII ROMÂNI ÎNCĂ DIN PRIMA ZI

BERLIN, 9 *(prin telefon).* Campionatele europene de lupte libere s-au deschis oficial marți la ora 19, odată cu festivitatea inaugurală, dar întrecerile au început înainte de amiază pentru că numărul concurenților este foarte mare, iar timpul strict drămuit. Joi seara învingătorii și medaliații trebuie să fie cunoscuți, lăsînd locul pe saltele maeștrilor de la greco-romane.

Sportivii români au trecut cu succes cîntarul, dar în schimb sorții nu i-au răsfățat. Cu cîteva excepții, majoritatea reprezentanților noștri întîlnesc, încă din primele tururi, adversari foarte puternici. Și, după cum se știe, două înfrîngeri la puncte, sau una prin tuș și un meci egal adună fatidica cifră a celor șase puncte negative care corespunde eliminării din competiție. Totuși, ziua inaugurală nu poate fi socotită tocmai rea. Bine s-a comportat *Petre Coman* (62 kg), care, în întîlnirea cu Jirmann, campionul R D. Germane a luat conducerea din primul minut (3—1). Apoi și-a prins adversarul într-un clește, l-a ridicat și cu un superb salt l-a fixat în tuș (min. 5,41). *Valeriu Albu* (68 kg) l-a avut ca adversar pe puternicul și rutinatul luptător maghiar Rusnyak. Debutant la europene, Albu a luptat prudent, dar activ, obținînd în primele două reprize 3 puncte tehnice. În ultima parte a întîlnirii el a primit două avertismente, dar acestea n-au avut darul decît să reducă din handicap, decizia fiind acordată pe merit luptătorului român. O victorie dificilă a repurtat *Petre Cernău* (52 kg) în fața lui Sabatini (R. F. a Germaniei). Pentru a putea face greutatea Cernău a slăbit în ultima perioadă aproape 8 kg, ceea ce i-a diminuat din forță. El a pus însă în valoare gabaritul cît și tehnica sa, cîștigînd prin descalificare, ceea ce echivalează cu o victorie prin tuș. *Ludovic Ambruș* (74 kg) n-a reușit să-l pună cu umerii pe saltea pe austriacul Hartman, deși s-a aflat mereu foarte aproape de tuș. A cîștigat la puncte, ca și *Vasile Iorga* (82 kg) în fața italianului Zardoni. Cu Iorga sorții au fost ceva mai amabili, el fiind liber în turul doi. În sfîrșit, *Ion Marton* (90 kg) a dispus spectaculos la puncte de elvețianul Martinetti.

Acestea au fost succesele. Și acum eșecurile. *Iancu Vanghelici* (48) kg) n-a sesizat tactica de contraatac a turcului Sefer și a pierdut clar la puncte. *Gheorghe Stan* (57 kg) i-a permis bulgarului Savov o intrare la picioare, a fost dus în „pod" și în continuare în tuș. *Atila Balog* (100 kg) l-a întîlnit pe sovieticul Iarighin. Balog i-a ținut piept două reprize (2—2), dar într-a treia a fost dus „în parter" și Iarighin a reușit o veritabilă cascadă de acțiuni : scor 14—2 în favoarea luptătorului sovietic. Greul *Enache Panait* a fost surprins în prima repriză (min. 2,08) de către luptătorul sovietic Kitov într-un tuș pe care nu l-a putut evita.

Din întîlnirile primului tur se remarcă forma și valoarea excelente ale sportivilor bulgari, sovietici și turci care își anunță, cu îndreptățită justificare, pretențiile în cucerirea medaliilor de aur. Reprezentanții Bulgariei au reușit chiar un veritabil tur de forță obținînd numai victorii în toate partidele susținute în acest prim tur.

Revelația turului II a fost *Vanghelici* care, deși era socotit ca victimă sigură în fața bulgarului Nikolov, a reușit să cîștige la puncte.

MICA DRAMĂ A UNEI MARI ECHIPE: LEEDS UNITED

La sfîrșitul sezonului trecut, Leeds United cîștiga campionatul primei ligi engleze de fotbal, cumulînd 67 de puncte din 84 posibile — performanță record în istoria atît de îndelungată a soccerului insular.

Cuprinzînd individualități remarcabile — dar care practică un veritabil fotbal constructiv-colectiv — jucînd ofensiv, „curat" și într-un ritm uluitor de rapid pe tot parcursul celor 90 de minute ale unui meci, Leeds United figurează la ora actuală în elita fotbalului englez și european. Faimosul Jackie Charlton, stîlpul apărării engleze, Paul Reaney, fundașul dreapta al naționalei engleze, internaționalul scoțian Billy Bremner, decretat de curînd de ziariști și specialiști ca fotbalistul numărul 1 al Angliei, în sezonul 1969-1970, Clarks pînă nu demult cel mai bine cotat jucător la bursa transferărilor, sînt „piesele" de rezistență ale echipei. Intransigența și valoarea tînărului antrenor Don Revie au făcut apoi ca, în acest sezon, Leeds să obțină rezultate cu totul remarcabile : calificarea în semifinalele C.C.E. — eliminînd spectaculos și fără drept de apel în sferturi, valoroasa campioană a Belgiei, Standard Liège — calificarea în finala Cupei Anglie și ajungînd la un pas de cucerirea și în 1970 a titlului de campioană.

Jackie Charlton, unul dintre jucătorii de bază ai formației din Leeds

Deci, înaintea terminării sezonului, Leeds United avea în față o perspectivă unică în istoria fotbalului mondial : cîștigarea, în același an, a campionatului, cupei și, mai presus de toate, Cupa campionilor europeni.

Dar de aici începe marea dramă a fotbaliștilor de la Leeds.

A urmat confruntarea-maraton din semifinala Cupei Angliei, cu Manchester United, marea și veșnica sa rivală, care a necesitat trei meciuri. Primele două s-au terminat cu scoruri albe, după prelungiri. În sfîrșit, la al treilea meci, după 330 minute de fotbal-spectacol, Leeds cîștigă cu 1—0, calificîndu-se în finala cupei — pe care o pierde însă, la rejucare, în fața echipei Chelsea.

Lupta epuizantă din tripla întîlnire cu Manchester United, precum și faptul că echipele Derby County și West Ham United au refuzat categoric să modifice datele meciurilor de campionat cu Leeds, au făcut ca echipa să susțină 5 meciuri în 8 zile (!), ceea ce a dus la epuizarea fizică și nervoasă a jucătorilor.

Ziarul „Daily Express" a publicat cu acest prilej, o semnificativă declarație a lui Jackie Charlton : **„Lipsa de înțelegere, aș spune chiar gelozia celorlalte cluburi, au sabotat pur și simplu marele vis al clubului nostru. Sînt convins că dacă sezonul s-ar fi putut prelungi cu o săptămînă sau două, cel puțin, am fi avut mai multă înțelegere din partea unor cluburi (mă refer la amînarea unor meciuri) am fi putut realiza tripla performanță pe care ne-o propusesem".**

Legile nescrise ale fotbalului profesionist sînt, însă, aspre — **concurența cea mai ascuțită făcînd parte din „regulile jocului".**

„Fair-play"-ul își are și el limitele lui — dictate de aceleași legi — iar **„bătrînul" Jackie Charlton și colegii săi de echipă au trebuit să-și plătească tributul profesionismului.**

A urmat, apoi, primul meci din semifinalele C.C.E. la Leeds, cu Celtic Glasgow. După 90 de secunde, Leeds primește un gol la un contraatac al scoțienilor și cu tot jocul remarcabil prestat după aceea, eforturile jucătorilor de la Leeds de a modifica rezultatul au rămas infructuoase. Leeds pierde și va fi eliminată din C.C.E. !

Apoi, în meciul disputat la Londra cu West Ham United (a doua zi după meciul cu Celtic (!) și terminat la egalitate 2—2) excelentul fundaș Paul Reaney și-a rupt piciorul sting într-o ciocnire banală cu un adversar. Acest accident stupid a slăbit, la rîndu-i considerabil sistemul defensiv al lu Leeds — pentru Paul Reaney însemnînd renunțarea la visul deplasării în Mexic și imposibilitatea de a participa la finala Cupei.

Bob McNab, care a fost desemnat înlocuitorul lui Paul Reaney în naționala Angliei, a declarat în ziarul „Daily Express" : **„Nimeni nu s-ar putea bucura să ajungă în acest fel titular în echipa Angliei pentru Mexic. Îmi pare extrem de rău pentru Paul Reaney, pentru Leeds și pentru reprezentativa noastră !"**

Programul deosebit de încărcat (cupe, campionat) a dus, firește, la extenuarea jucătorilor. Altfel nu se poate explica faptul că Leeds, cu toată valoarea sa, a venit pe locul doi atît în cupă, cît și în campionat.

Leeds a trăit o mică tragedie, dar rămîne totuși o echipă mare.

Al. OCTAV

ECHIPA DE TIR A ROMÂNIEI ÎNVINGĂTOARE

(Urmare din pag. 1)

lat) ca și Gheorghe Vasilescu (573 p) — cîștigători la armă standard 3×20 f, primul în cadrul internaționalelor (juniori), cel de al doilea la „Cupa țărilor latine și Greciei".

De altfel, sportivii români au terminat victorioși în cea de a XIV-a ediție a „Cupei țărilor latine și Greciei", ei, detașîndu-se față de a doua clasată, formația Italiei.

La talere, după două zile (150 t), conduc americanul Colombo la „Marele Premiu Carpați", Ion Dumitrescu și echipa României la Balcaniadă. Promițătoare ni se pare evoluția tinerei Reli Vezeanu, realizatoarea unui nou record al țării, doborînd 128 t.

Skeetiștii au întîmpinat mari dificultăți din cauza unor defecțiuni tehnice la turnurile de lansare, motiv pentru care nici nu s-a mai tras o serie de 25 t. Pe primul loc pînă acum (după 125 t) se află atît la „Marele Premiu Carpați" cît și la Balcaniadă, bulgarul Tașev. Campionul lumii, Iuri Țuranov a înregistrat o revenire, în timp ce primul nostru reprezentant, Gheorghe Sencovici a coborît cu un loc, el fiind însă la egalitate de puncte cu Țuranov (locul secund, 121 t).

Din păcate nu sîntem în posesia rezultatelor din prima manșă de la mistreț alergător, deoarece a fost introdusă o contestație, aflată în curs de rezolvare.

REZULTATE : armă standard 3x20 f bărbați — internaționale : 1. Bahrman (S.U.A.) 576 p (c. 197, g. 195, p. 184) — campion internațional al României, 2. Wigger (S.U.A.) 575 p, 3. Vasilescu 573 p, 4. Writer (S.U.A.) 572 p, 5. Șandor 570 p, 6. Milanovici (Iugoslavia) 570 p ; juniori — internaționale : 1. Coliban 566 p, record republican egalat (c. 196, g. 191, p. 179) — campion internațional al României, 2. Milutinovic (Iugoslavia) 561 p, 3. Lazic (Iugoslavia) 560 p, 4. Anișoara Perache 556 p, 5. Stoianovic (Iugoslavia) 552 p, 6. Ritta Harry (Elveția) 548 p ; „Cupa țărilor latine și Greciei" : 1. Vasilescu 573 p (c. 197, g. 194, p. 182), 2. Șandor 571 p, 3. Tamaș 565 p, 4. De Chirico (Italia) 564 p, 5. Emptaz (Franța) 561 p, 6. Errani (Italia) 557 p ; echipe : 1. **România 1 709 p**, 2. Italia 1 671 p, 3. Franța 1 659 p ; femei — internaționale : 1. **Magdalena Herold (Iugoslavia) 572 p** (c. 197, g. 196, p. 185), 2. Margaret Murdock (S.U.A.) 568 p, 3. Ana Goreti 567 p, 4. Tamara Bakalova (Bulgaria) 563 p, 5. Gudrun Mechlan (R.D.G.) 563 p, 6. Lipovanska (Bulgaria) 562 p ; pistol liber, 60 f. — internaționale : 1. **Vollmar (R.D.G.) 567 p — campion internațional al României**, 2. Hromada (Cehoslovacia) 557 p, 3. Roseth (Norvegia) 555 p, 4. Campetella (Italia) 554 p, 5. Trzan (Iugoslavia) 553 p, 6. Lapecki (Polonia) 549 p ; „Cupa țărilor latine și Greciei" : 1. **Campetella 554 p**, 2. Maghiar 549 p, 3. Mihai 544 p, 4. Dumitriu 543 p, 5. Fraggion (Franța) 543 p, 6. Garcia (Spania) 542 p ; echipe : 1. **România 1 636 p**, 2. Italia 1 616 p, 3. Franța 1 610 p. CLASAMENT GENERAL ÎN „CUPA ȚĂRILOR LATINE ȘI GRECIEI" : 1. **România 34 p**, 2. Italia 27 p, 3. Franța 25 p, 4. Spania 23 p, 5. Grecia 16 p, 6. Monaco 5 p, 7. Belgia 3 p. **Talere „Marele premiu Carpați"** — după două manșe, 150 t : 1. **Colombo (S.U.A.) 145 t**, 2. Smelcinski (Polonia) 143 t, 3. McKenzie (S.U.A.) 142 t, 4. I. Dumitrescu 141 t, 5. Stafford (S.U.A.) 141 t, 6. Pappe (R.F.G.) 140 t ; Balcaniadă : 1. **Dumitrescu 141 t**, 2. Anastasov (Bulgaria) 137 t, 3. Florescu 136 t, 4. Karaianidis (Grecia) 132 t, 5. Petkov (Bulgaria) 131 t, 6. Popovici 130 t ; echipe : 1. **România 531 t**, 2. Bulgaria 520 t, 3. Grecia 501 t ; femei : 1. Vezeanu (România) 128 t (nou record republican — v.r. 125 t), 2. Gheorghieva (Bulgaria) 118 t, 3. Dzavara (Grecia) 114 t ; skeet Marele premiu Carpați" — după 125 t : 1. **Tașev (Bulgaria) 123 t**, 2. Țuranov (U.R.S.S.) 121 t, 3. Sencovici 121 t, 4. Gilbert (S.U.A.) 120 t, 5. Gawlikowski (Polonia) 120 t, 6. Tiner (S.U.A.) 120 t ; Balcaniadă : 1. **Tașev 123 t**, 2. Sencovici 121 t, 3. Sistovaris (Grecia) 117 t, 4. Giraud (Turcia) 116 t, 5. Tzako (Bulgaria) 116 t, 6. Xantakos (Grecia) 115 t ; echipe : 1. **Bulgaria 465 t**, 2. Grecia 457 t, 3. România 448 t.

RESTANȚĂ LA HANDBAL

DINAMO BACĂU — „U" CLUJ 16-9 (9-3)

Meciul a oferit faze spectaculoase la porțile apărate de Negovan și Bogolea. Mai decișii în atac, baschetbaliștii băcăuani au obținut o victorie meritată. Principalii realizatori — Avramescu 4, Cervenco 3, Ostache 3 (Dinamo), Schmidt 3, Panțiru 2 (Universitatea). Au arbitrat V. Ercan și D. Puricâ (Ploiești).

S. NENIȚĂ — coresp.

FOTBAL MERIDIANE

VA AVEA LOC MECIUL FEIJENOORD — ESTUDIANTES ?

La 23 iunie va începe la Ciudad de Mexico, Congresul F.I.F.A. Unul din cele mai importante puncte la ordinea de zi îl va constitui organizarea unei „Cupe intercontinentale", la care să participe echipele campioane de club ale continentelor.

În privința finalei Cupei intercontinentale dintre cîștigătoarele Cupei campionilor europeni și a Cupei campionilor Americii de Sud, clubul Feijenoord Rotterdam nu a dat nici un răspuns clubului Estudiantes La Plata. Se pare că echipa olandeză așteaptă mai întîi hotărîrea pe care Congresul F.I.F.A o va lua la Ciudad de Mexico. Din cercuri olandeze bine informate se arată că managerul clubului Feijenoord, Guus Brox nu este prea interesat de avantajele organizării unui meci tur-retur cu Estudiantes La Plata.

ÎN CUPA RAPPAN...

...la Enschede, echipa locală F.C. Twente a întrecut cu scorul de 2—0 (0—0) formația cehoslovacă Union Teplice.

BASCHETBALISTELE DE LA RAPID AU CÎȘTIGAT TURNEUL DE LA BACSKA TOPOLA

Răspunzînd invitației clubului feroviar Topolceanka din Bacska Topola (Iugoslavia), echipa feminină de baschet Rapid București a participat, zilele trecute, la un turneu internațional în compania formațiilor Topolceanka, Spartak Subotica și Vasas Szekszard (Ungaria). Comportîndu-se remarcabil, sportivele de la Rapid au cîștigat toate partidele susținute (72—61 cu Vasas, 66—54 cu Topolceanka și 96—54 cu Spartak) clasîndu-se pe locul întîi în turneu, fiind urmate de echipele Topolceanka, Vasas și Spartak. Cea mai bună jucătoare a turneului a fost Eva Ferencz (a și fost premiată pentru acest lucru), Gabriela Nicola, Anca Racoviță (și-a făcut o reintrare excelentă după accidentul suferit în primăvară) și Octavia Bițu.

NAȚIONALA FEMININĂ DE VOLEI A LUAT UN START BUN

De vorbă cu antrenorul Gheorghe Bodescu

Interviul cu prof. Gh. Bodescu, antrenorul principal al lotului național de fete a început, de fapt, cu două luni în urmă, la Sibiu, în momentul în care echipa României își pregătea primele întîlniri internaționale de verificare. Atunci, cei care a simțit nevoia unor destăinuri a fost conducătorul național. Ne-a spus, cu acea ocazie, că *partidele internaționale aflate pe agenda programului de pregătire constituie doar criterii pentru edificarea asupra randamentului jucătoarelor precum și o incercare de cristalizare a formației de bază.*

Între timp reprezentativa României a susținut 7 jocuri (dintre care 5 în deplasare) în compania echipelor R.D.G. și Bulgariei, încheiate cu tot atîtea victorii. Este, desigur, un început bun, tonifiant, ce ne face să credem, mai mult decît pînă acum, în posibilitățile naționalei noastre feminine.

Ne-am adresat prof. Gh. Bodescu, în dorința de a afla, după încheierea verificărilor, concluziile la care a ajuns și cum vede prezența României la C. M. din Bulgaria.

— Avînd în vedere că de la ultimul meci al naționalei din sezonul trecut, s-a scurs destulă vreme și că formația a suferit modificări notabile, cum apreciați reintrarea noii echipe feminine în circuitul internațional ?

— După cum precizam în discuția noastră dinaintea verificărilor, *considerăm aceste prime întîlniri importante NUMAI pentru impunerea unei maniere tactice și găsirea unor soluții optime de echipă, nu pentru scor.* Faptul că am și învins în toate partidele susținute ne-a creat o platformă morală favorabilă abordării cu încredere a următoarei etape de pregătire.

— În ceea ce privește lotul, spuneați că ați fost preocupat de găsirea celei mai bune formule. Care ar fi aceasta ?

— Întrucît pînă la mondiale avem de parcurs încă numeroase etape nu pot afirma, de pe acum, care ar fi sextetul ideal. *Pot spune însă că 10 dintre fete se încadrează perfect în diferite scheme: Aurelia Căunei, Mariana Popescu, Helga Bogdan, Florentina Itu. Mariana Baga, Eugenia Rebac, Viorica Bincheci, Carmen Marinescu, Gabriela Popa și Rodica Popa.*

— Sîntem informați că ați renunțat la serviciile ridicătoarelor Ileana Gheorghiescu și Doina Coste...

— Într-adevăr. Dar asta, la cererea lor. Prima din motive de sănătate, cealaltă din motive familiale.

—Absența lor afectează compartimentul ridicătoarelor ?

— Nu, întrucît Eugenia Rebac și Viorica Bincheci sînt de o valoare bună. În plus, Mariana Baga și Carmen Marinescu au dovedit multă pertinență pe aceste posturi. În legătură cu ultima jucătoare, ideea utilizării ei ca ridicătoare ne-a venit la Berlin și, deoarece a dat satisfacție, am menținut-o în acest post în partidele de la Brăila, cu Bulgaria. Sper ca, datorită calităților de care dispun, ele să facă față diferitelor situații impuse de joc.

— Care sînt următoarele etape de pregătire ?

— După o scurtă vacanță *avem programată o convocare la Piatra Neamț, premergătoare unui turneu în Polonia, între 9 și 15 iulie unde vom evolua alături de echipele țării gazdă, R.D.G., Ungariei și R. S. S. Ucrainene. Urmează o reuniune a lotului, la Sibiu, în vederea turneului internațional de la Constanța (4—12 august). Pînă la plecarea la Sofia, unde au LOC „CALIFICĂRILE" PENTRU C.M., vom încerca să mai angajăm și alte întîlniri de verificare.*

— Ce șanse acordați echipei noastre la campionatele mondiale ?

— Lotul de care dispunem ne îndreptățește să credem într-o comportare bună, însă *șansele obținerii unui loc fruntaș depind în mare măsură și de comportarea grupei. Închipuiți-vă că sorții vor decide să avem ca adversare în serie echipele U.R.S.S. și R. P. D. Coreene.* Și cum nu se califică decît două...

Anul mondialelor a început pentru echipa noastră feminină cu succese care nu pot fi considerate întîmplătoare. Dorim, la fel cu toți iubitorii voleiului, ca seria lor să continue, ca fetele noastre să ne reprezinte cît mai onorabil la reunirea elitei mondiale, pentru că valoarea lor reală îndreptățește aceste dorințe.

— bref —

CANOTOARELE BUCUREȘTENCE ÎNVINGĂTOARE LA PRAGA

PRAGA, 9 (Agerpres). — În cadrul regatei Praga la canotaj academic, echipajul feminin de 4 cu vîsle al orașului București s-a clasat pe locul 1 cu timpul de 3:27,6. Locul 2 a fost ocupat de echipajul R.D. Germane 3:31,8, iar locul 3 de Voința București 3:32,5. Echipajele feminine bucureștene au ocupat locul 2 la 8 plus 1 și, de asemenea, locul 2 la 4 cu rame. În proba de schif simplu femei, pe primul loc s-a situat Walter (R.D.G.), urmată de Fisakova (Cehoslovacia) și Klos (București).

★

MOSCOVA, 9 (Agerpres). — Timp de trei zile, lacul Himki din Moscova a găzduit un concurs internațional de canotaj academic la startul căruia au fost prezenți sportivi din Bulgaria, R.D. Germană, România și U.R.S.S.

În proba de doi cu vîsle (m) pe primul loc s-a clasat Dinamo Leningrad, cu 7:04,4, urmată de Dinamo București 7:05,6 și Burevestnik 7:11,2.

Spadasinii noștri evoluează la Budapesta

După triunghiularul de la București spadasinii noștri fruntași vor fi prezenți într-o nouă întrecere de anvergură de data aceasta peste hotare. Este vorba de patrulaterul România—Franța —Italia—Ungaria, *programat vineri la Budapesta. Lotul nostru este alcătuit din* Sepeșiu, Istrate Al., Pongrat, Marinescu, Moldanschi și Iorgu. *În continuare, vineri și simbătă, spadasinii români vor lua parte la un important turneu internațional la care mai participă trăgători din Uniunea Sovietică, Anglia, Austria, R. F. a Germaniei, Suedia etc.*

Tiparul : I. P. „Informația", str. Brezoianu nr. 23—25, București

40368

PROLETARI DIN TOATE ȚĂRILE, UNIȚI-VĂ!

Redacția și administrația: str Vasile Conta nr. 16 tel. 11.10.05 interurban 72 și 286 telex sportrom buc. 180.

sportul

4 pagini 30 bani

Anul XXVI — Nr. 929 (6363) ZIAR AL CONSILIULUI NAȚIONAL PENTRU EDUCAȚIE FIZICĂ ȘI SPORT Joi 11 iunie 1970

ULTIMA AVANCRONICĂ A OPTIMILOR

COMENTARIUL ZILEI...

Europa — 75% șanse de a cîștiga „duelul" cu America de Sud

Acum, cînd ne putem considera ajunși la jumătatea drumului ce duce spre „Zeița de aur", cînd după părerea noastră, doar 10 din cele 16 finaliste mai continuă cursa (El Salvador, Belgia, Israel, Suedia, Bulgaria și Maroc au încheiat participarea la C.M.), comentariile își însumează o tot mai pronunțată tentă de pronostic. Ni se pare firesc, deoarece încheierea fazei pe grupe aduce prima triere, cea mai masivă de altfel, în rîndul participantelor la turneul final. Și dacă, mai mult sau mai puțin din curtoazie, înaintea startului ediției mexicane toate cele 16 echipe erau învestite cu șanse, neexcluzîndu-se nici o posibilitate de surpriză, focul bătăliei — la propriu, ținînd cont de căldura toridă și de asfixia altitudinii — de la Mexico, Puebla, Toluca, Guadalajara și Leon, a lăsat în scenă echipele care au rezistat cu brio primului șoc, printre ele figurînd reprezentative cu cărți de vizită: Italia, R.F.G., U.R.S.S., Uruguay, dar și altele, care folosesc la maximum condițiile locale ce le sînt familiare, ca de pildă echipa țării gazdă, și cea a Perului.

Nu întîmplător grupa cu cele mai multe incertitudini este cea de la Guadalajara unde numai rezultatele coroborate ale ultimelor meciuri — între care Brazilia—România a ajuns, neprevăzut pentru mulți, un adevărat derby — decid la potou calificarea. Ne bucură, evident, că echipa României nu a fost virtual eliminată pînă în ultimul moment al bătăliei de la Guadalajara, deși aci s-au disputat, după estimarea specialiștilor, cele mai îndîrjite, dar și cele mai spectaculoase partide.

(Continuare în pag. a 3-a)

La antrenamentul brazilienilor. Perla neagră într-un număr aerian, asistat de Piaza (de la stînga la dreapta), Tostao și Fontana Telefoto A.P.-AGERPRES

Rezervele echipei României se antrenează cu toată seriozitatea pe un microteren cu porți mici. În imagine: Ivancescu, Ghergheli, Domide, Dobrin, Pescaru

Telefoto A.P.-AGERPRES

Cronici și comentarii transmise prin telex de la trimișii noștri speciali la Guadalajara, C. FIRANESCU și G. NICOLAESCU

SĂ NE LUĂM ADIO DE LA CELE 4 GRUPE...

● Marko mizează pe experiența lui Kvasniak ● La „Hilton" e tăcere, dar joacă Bobby Charlton! ● În sfîrșit, Gianni Rivera... ● La Leon, partida „remușcărilor"

Iată, au trecut aproape două săptămîni — zbuciumate, pline de impresiile cele mai diverse — de cînd meciul U.R.S.S.—Mexic a dat semnalul de începere a „El Mundialului" '70.

11 iunie reprezintă ultimul test al grupelor, ziua în care cele patru serii ale campionatului mondial vor împărți bucuria și amarul, lacrimile și zîmbetele, „alegînd" cele două fericite care vor continua drumul în sferturi sau terminînd — nemilos și, poate, inechitabil — cariera celorlalte două echipe ale fiecărei grupe pentru care „El Mundialul" va intra deja în amintire.

Așadar, la această oră a ultimei avancronici complete — într-un fel compromisă de faptul că în clipa citirii prezentelor rînduri meciurile disputate miercuri după-amiază vor fi rezolvat, în mare măsură, „dilemele" calificării — să trecem în revistă cele patru partide ale zilei, dominate, incontestabil, de comportarea dintre

ANGLIA ȘI CEHOSLOVACIA

Într-adevăr „groapa cu lei" de la Guadalajara și-a amînat — măcar teoretic — toate conturile pînă în ultima clipă. Deși la ora la care transmitem aceste rînduri — miercuri după-amiază — nu cunoaștem încă rezultatul confruntării dintre Brazilia și România, care ar putea să dea o bună mînă de ajutor amatorilor de calcule și clasamente, să zăbovim, o clipă mai mult, asupra me-

(Continuare în pag. a 3-a)

COOPERARE

Industria noastră constructoare de biciclete va marca, în curînd, un prim și important succes pur sportiv: fabricarea primului tip de biciclete de semicurse. Este vorba, în fapt, de un balon de oxigen dat ciclismului românesc, de un sprijin esențial în dezvoltarea acestei ramuri sportive. Mii de tineri vor putea să-și înceapă ucenicia în acest sport al curajului și îndemînării, al rezistenței și forței, vor putea să participe la competiții. Din mulțimea celor ce vor păși pe poarta sportului cu pedale vor putea fi selecționate acele talente care să asigure ciclismului românesc ascensiunea sa în ierarhia internațională.

Dar, pentru a se ajunge la împlinirea acestui din urmă deziderat (vis chiar), ciclismul românesc are nevoie de cooperare. El este împărțit pe mai multe ramuri, divizate la rîndul lor pe probe. Există, firește, o specializare a alergătorilor. Nu se poate ajunge la realizarea performanțelor lui Daniel Morelon sau Pierre Trentin, pe ovalul de beton sau parchet, luînd parte și la marile curse pe etape și la campionatele de ciclocros, cum nu poți reedita palmaresul lui Gustav Schur dedicîndu-te în egală măsură și velodromului și ciclobalului. Multilateralitatea în ciclism își are însă rostul ei. Practicînd una dintre ramuri, fondul de pildă, ai nevoie de velodrom pentru îmbunătățirea sprintului, pentru căpătarea rezistenței necesare la schimbările de ritm (semifondul este un fel de antrenament cu intervale, mult mai eficient însă deoarece se dispută în regim de competiție), pentru obținerea îndemînării și a siguranței. Un pistard are obligația să participe la o serie de competiții de fond (de o etapă sau două), exact la atîtea cîte îi sînt necesare pentru a acumula fondul de pregătire pe care să se poată grefa apoi antrenamentul specific.

Din păcate, la noi ciclismul a fost strict divizat. El are acum granițe ce par imuabile. Fondiștii ocolesc velodromul, pistarzii — ceva mai înțelegători — vin la o serie de competiții pe șosea, dar nici ei nu o fac cu convingerea că acest lucru le este necesar pentru evoluția performanțelor lor pe pistă. Cei mai mulți „încearcă marea cu degetul", adică vor să vadă dacă nu cumva au talentul necesar pentru a face transferul definitiv la fond. Urnirea ciclismului nostru din actualul stadiu, înscrierea lui pe orbita care-l poate duce spre marile performanțe este condiționată și de cooperarea între cele două ramuri ale sportului nostru cu pedale: fondul și pista. Participarea celor două efective atît la întrecerile de șosea cît și la cele de pistă (în măsura în care schimbul este folositor pentru fiecare în parte) ar contribui la îmbogățirea calendarului competițional al fiecărei ramuri, la ridicarea nivelului spectacolului sportiv și — deosebit de important — la creșterea măiestriei tuturor cicliștilor, rutieri și pistarzi. S-ar elimina carențele rutierilor în ceea ce privește sprintul și s-ar îmbunătăți rezistența pistarzilor, după cum la fel de bine ar putea fi selecționat un lot comun — de rutieri și pistarzi — pentru probele olimpice de urmărire individuală și pe echipe. Federația preconizează o măsură în această direcție. O susținem de pe acum, cînd este în stadiul de intenție, cerîndu-le cicliștilor și antrenorilor lor, spre binele ciclismului nostru, să accepte cu inima deschisă cooperarea.

Hristache NAUM

Ora 2 noaptea la București!

LA GUADALAJARA, JOC ECHILIBRAT, DE BUNĂ VALOARE TEHNICĂ

Grupa C: BRAZILIA—ROMÂNIA 3-2 (2-1)

Arbitrul Fr. Marschall (Austria) a condus următoarele formații:

Brazilia: Felix — Carlos Alberto, Brito, Fontana, Everaldo (Marco Antonio min. 57) — Clodoaldo (Edu min. 73), Piazza, Paolo Cesar — Jairzinho, Pelé, Tostao.

România: Adamache (min. 29 Răducanu) — Sătmăreanu, Lupescu, Dinu, Mocanu — Dumitru, Nunweiller — Neagu, Dembrovschi, Dumitrache (Tătaru min. 71), Lucescu.

Jocul a început în nota de dominare a formației braziliene. Atacurile succesive ale brazilienilor au fost respinse, din cauza vitezei de acțiune, cu greutate de apărătorii români, care au acordat cîteva cornere consecutive. În min. 19, ca urmare a unei lovituri libere de la 20 m (repetată de arbitru), *Pelé* a executat pe lîngă zid, deschizînd scorul. După două minute, Paolo Cesar s-a infiltrat pe partea dreaptă, a centrat și *Jairzinho* a reluat în plasă de la doi metri de linia porții. După primirea acestor două goluri fotbaliștii români au atacat ceva mai susținut și în min. 34 Dumitru l-a lansat pe *Dumitrache*, iar acesta, deși flancat de doi adversari, a redus din handicap. Repriza secundă este începută de echipa noastră în ritm mai viu, dar brazilienii majorează scorul (min. 66) în un corner prin *Pelé*. Fotbaliștii români au continuat să atace, au redus din handicap prin *Dembrovschi* (min 84), care a reluat cu capul în plasă o centrare a lui Sătmăreanu, dar nu au mai putut obține egalarea.

Celelalte rezultate:

Grupa A: U.R.S.S. — El Salvador 2—0 (0—0)

Grupa B: Suedia — Uruguay 1—0 (0—0).

Grupa D: R.F.G. — Peru 3—1 (3—1).

Clasamente C. M.

GRUPA A

1. U.R.S.S.	3	2	1	0	6—1	5
2. Mexic	2	1	1	0	4—0	3
3. Belgia	2	1	0	1	4—4	2
4. El Salvador	3	0	0	3	0—9	0

GRUPA B

1-2. Uruguay	3	1	1	1	2—1	3
1-2. Italia	2	1	1	0	1—0	3
3. Suedia	3	1	1	1	2—2	3
4. Israel	2	0	1	1	1—3	1

GRUPA C

1. Brazilia	3	3	0	0	8—3	6
2. Anglia	2	1	0	1	1—1	2
3. România	3	1	0	2	4—5	2
4. Cehoslovacia	2	0	0	2	2—6	0

GRUPA D

1. R.F.G.	3	3	0	0	10—4	6
2. Peru	3	2	0	1	7—5	4
3-4. Maroc	2	0	0	2	1—5	0
3-4. Bulgaria	2	0	0	2	4—8	0

Azi, pe ringul de la patinoarul „23 August"

ROMÂNIA — GHANA

Patinoarul artificial „23 August" își va deschide azi porțile, la ora 19,30, pentru a găzdui întîlnirea internațională de box între reprezentativele României și Ghanei. Programul galei, deosebit de atractiv, cuprinde nume sonore ale sportului cu mănuși din cele două țări. Vor evolua, în ordinea categoriilor: Aurel Mihai—Haruna Bukerai, Constantin Ciucă—Joe Destimo, Gabriel Pometcu—Sulley Shittu, Nicolae Gîju—Steve Akushe, Aurel Simion—Joe Anthony Martey, Calistrat Cuțov—Kack Aderthy Lawson, Alexandru Popa—Flash Ema, Ion Györffi—Prince Amartey, Alec Năstac — Joe Darkey, Marin Constantinescu—Victor Attivor, Ion Alexe—Adonis Ray. Meciurile vor fi conduse de o brigadă alcătuită din următorii arbitri: Marin Zamfirescu (delegat general), C. Chiriac, V. Popescu, M. Stănescu, E. Lazăr, Gh. Mihai și V. Șchiopu.

Oaspeții vor pleca vineri dimineață la Constanța unde, după cum se știe, duminică vor întîlni din nou selecționata României. Aci, echipa țării noastre va fi compusă din A. Mihai, M. Toni, C. Stanef, A. Iliescu, P. Dobrescu, I. Hodoșan, N. Tudor, Gh. Chivăr, H. Stumpf și I. Dascălu.

„Nocturnă" pe stadionul „23 August"!

Un vechi deziderat al iubitorilor de sport a fost luat în considerare de factorii răspunzători astfel că dotarea celui mai mare stadion din țară, „23 August" din Capitală, cu instalație de iluminat-nocturnă a devenit realitate. Pentru lămuriri ne-am adresat tov. CONSTANTIN VIRLAN, inginer principal în C.N.E.F.S.

— Ce ne puteți spune despre „nocturna" de pe „23 August"?

— În sfîrșit, lucruri bune. Lucrarea a fost prevăzută pentru acest an.

— Cine a întocmit proiectul și cine-l execută?

— Proiectul a și fost predat de I.D.E.B. (partea electrică) în colaborare cu I.S.P.E. (stîlpii metalici). Acești stîlpi în număr de 4, au aproximativ 50 m înălțime și circa 200 tone. Ei au fost comandați la Bocșa-Română și avem promisiuni că vor fi livrați în termenul stabilit.

— Ce întreprindere execută lucrarea?

— Lucrarea a fost contractată cu I.E.M.B. București, care răspunde numai de instalațiile de specialitate, iar pentru lucrările de construcție trebuie să apelăm la o întreprindere de specialitate. Au fost achiziționate corpurile de iluminat și sursele luminoase de la firma Siemmens, care a și început livrarea, urmînd ca pînă la sfîrșitul acestui trimestru să-și onoreze în întregime obligațiile. Deci, în acest an, cel mai mare stadion al țării va putea fi utilizat și în nocturnă, iluminația fiind incomparabil mai bună decît cea de la „Republicii"

— Cînd este prevăzută darea în folosință a noii instalații?

— În luna noiembrie. Pentru aceasta, însă, trebuie impulsionat ritmul de execuție, deoarece vrem să respectăm cu orice preț termenul de dare în exploatare.

Am mulțumit inginerului Virlan pentru prețioasele informații furnizate.

P. IOVAN

PERFORMANȚELE SPORTIVE ȘI ACTIVITATEA CU JUNIORII

Principalele clarificări formulate în consfătuirea privitoare la pregătirea sportivă a copiilor și juniorilor

Recent s-a desfășurat la Centrul de cercetări științifice în domeniul educației fizice și sportului o importantă reuniune organizată de C.N.E.F.S. și Ministerul Învățămîntului, în care s-a dezbătut problema pregătirii sportive a copiilor și juniorilor.

Lucrările prezentate de tovarășii A. Iliescu, A. Demeter, I. Șiclovan, A. Nicu, C. Florescu, Rodica Șiclovan, E. Ghibu, Șt. Popescu, E. Baruch, E. Ducu, A. Sîrbu, de alți antrenori de la școala sportivă experimentală „Viitorul", precum și discuțiile purtate cu multă competență de numeroși participanți — Ella Constantinescu, Popescu-Colibași, V. Simionescu, Vasile Dumitrescu, N. Mărășescu, G. Zugrăvescu, V. Mazilu, N. Hatzak, G. Ola, C. Kramer etc., au contribuit la precizarea coordonatelor de bază în domeniul sportului de performanță în rîndul copiilor și juniorilor.

Studiile prezentate și dezbaterile au permis concretizarea unui cadru de bază care reflectă fundamentarea teoretică și experiența practică a școlii sportive românești în domeniul pregătirii viitorilor campioni.

În acest articol prezentăm principalele elemente ale metodicii pregătirii sportive a copiilor și juniorilor formulate în concluziile consfătuirii.

● Dintre cerințele de bază ale acestei metodici au ieșit în evidență: 1) Caracterul atractiv, asigurarea unei sfere emoționale cît mai bogate a perspectivei de înfăptuire a unor năzuințe și aptitudini — liant de bază al pasionării copiilor pentru mișcare, pentru sport. Metodica de predare a tuturor ramurilor sportive în rîndul juniorilor va trebui să satisfacă această cerință primară — angajarea afectivă, plăcerea, a.b.c.-ul și totodată cheia pasionării tinerilor pentru sport, pentru o ramură sportivă, ceea ce constituie elementul hotărîtor în rezolvarea problemelor privind timpul de pregătire pentru școală și antrenament, echipamentul, regimul de viață sportivă, atît de importante în obținerea performanțelor. În acest scop caracterul de joc, de liberă inițiativă, de folosire largă a elementelor de întrecere, de com-

Conf. dr. Emil GHIBU
vicepreședinte al C.N.E.F.S.

(Continuare în pag. a 2-a)

INTERNAȚIONALELE DE TIR ALE ROMÂNIEI

Două recorduri mondiale egalate în ultima zi

● Trăgătorii americani superiori la armă liberă calibru mare ● România și Ion Dumitrescu au cîștigat Balcaniada de talere ● Bulgaria și Grecia înaintea echipei noastre la skeet ● Aurel Neagu primul dintre români la mistreț alergător

În ultima zi a internaționalelor de tir ale României, pe poligonul Tunari focurile au răsunat mai puternic decît la întrecerile precedente. Printre probele programate au figurat și cele de armă calibru mare (pușcă și pistol), precum și ultimele manșe la talere și skeet.

La primele două s-a tras într-un ritm susținut, cu rezultate strînse și de valoare mondială. În plus, întrecerile au fost deosebit de disputate, pentru departajarea unor concurenți la talere, skeet și pistol calibru mare fiind nevoie de cîteva manșe suplimentare de baraj.

După cum era de așteptat, la armă liberă calibru mare au dominat țintașii de peste Ocean. Astfel, John Foster a realizat la poziția picioare și 3 x 40 f. două cifre: 376 p și 1157 p corespunzătoare recordurilor mondiale oficiale.

O victorie frumoasă a obținut și cehoslovacul Vladimir Hurt care, într-o companie selectă (compatrioți ai învingătorului, precum și americani, români și elvețieni) și-a adjudecat primul loc la pistol calibru mare cu 592 p, cu cinci puncte mai puțin decît recordul lumii. De menționat că succesul lui Hurt a fost înscris la capătul unui pasionant baraj cu americanul Hunter, și el cu 592 p, dar mai slab la proba de viteză din baraj cu două puncte.

La aceeași probă, veteranul pistolarilor noștri, Gavrilă Maghiar a depășit așteptările, clasîndu-se pe poziția a treia, cu un valoros punctaj: 587 p.

Dintre reprezentanții României cei mai bine s-au prezentat *Ion Dumitrescu*, învingător la Balcaniadă și clasat pe locul al treilea (după un baraj puțin obișnuit de cinci trăgători), *Gheorghe Sencovici*, locul secund la Balcaniadă și al treilea la „Marele Premiu Carpați" (fiind

Învingătorul probei de mistreț alergător — maghiarul Gyula Szabo

Foto AUREL NEAGU

C. COMARNISCHI
Ioma RABȘAN

(Continuare în pag. a 4-a)

MUNCIND BLAJUL AŞTEAPTĂ SOARELE

După patru zile de izolare totală, oraşul s-a legat iar de lume, prin şoseaua ce duce la Alba Iulia. Autobuzul cu mers bătrînesc, ne poartă prin faţa unor privelişti pe care ni le închipuiam numai în poveştile despre război.

Venim din josul Tirnavei. Lăsăm în urmă un sat al cărui nume nu-l ştim nici acum, căci apa a rupt pînă şi placa aceea galbenă, pe care scria...

Asfaltul este mutat din locul său firesc pînă pe malul Tirnavei Mari, dindu-ţi impresia că cineva l-a aşezat inadins. Podul de la confluenţa celor două Tîrnave a fost mişcat cu totul din loc. Duşmanele ape s-au unit la rău şi s-au întins cît vezi cu ochii, rănind tot ce au atins. În oraş, fabrica de binale de la C.I.L. şi fabrica de cărămidă s-au oprit un timp din lucru, dar oamenii nu s-au lăsat şi au grăbit reluarea procesului de fabricaţie.

Grija faţă de familiile năpăstuite de viitură (cuvînt care pentru o ţară întreagă înseamnă de acum un monstru uriaş) a devenit atît de firească, încît este inutil să întreb pe cineva dacă problema sinistraţilor e rezolvată. De la hrana şi îmbrăcămintea venite din ţară, pînă la locurile de case gratuite, totul s-a asigurat neîntîrziat. Un bloc cu 40 de apartamente aşteaptă să fie adăpostul a peste 125 de suflete.

Oamenii fac tot ceea ce făceau şi înainte, dar acum, în plus, fără odihnă muncesc îndîrjit pentru refacerea drumurilor, a podurilor, a căii ferate distruse. Şi reuşesc minunat, în totul. Pentru că au o mare tragere de inimă. Nimic nu-i ţine de la lucru. De cîteva zile norii, burduşiţi de apă, dau tîrcoale oraşului, călăresc coamele dealurilor din împrejurimi, care se gheboşează de atîta apă. Dar oamenii muncesc fără încetare. Muncitorii de la C.I.L. recuperează, văzînd cu ochii, toate rămînerile în urmă, iar pagubele — evaluate la peste 3 milioane de lei — sînt reciştigate leu cu leu.

★

Există în Blaj un calm desăvîrşit. Nimeni nu mai este abătut. Toată lumea crede în forţa proprie. În forţa naţiunii noastre socialiste.

Cîmpia Libertăţii, unde istoria ţării şi-a adăugat o mare pagină, a stat un timp sub apă. Terenul de fotbal al oraşului este aproape impracticabil. Stadionul nou, la fel, este serios avariat. Muncitorii, elevii şi sportivii aşteaptă cu nerăbdare ca ploile ce cad aproape fără încetare să lase loc soarelui şi atunci... **„Noi l-am construit, noi îl vom reconstrui"** — iată cuvintele lor.

Aşadar, să vină soarele!

Dragoş UJENIUC

Sportivii din întreprinderi şi şcoli vin în sprijinul celor sinistraţi

● Consiliul Municipal Bucureşti al Organizaţiei Pionierilor, în colaborare cu Palatul pionierilor organizează duminică 14 iunie, pe stadionul „23 August", începînd de la ora 9.30, o importantă acţiune sportivă de masă. Încasările ce se vor realiza cu acest prilej vor fi depuse în contul solidarităţii.

Programul cuprinde demonstraţii de gimnastică sportivă şi modernă executate de ansamblurile Institutului de Educaţie Fizică şi Sport şi Palatului pionierilor. O demonstraţie asemănătoare vor face şi specialiştii în judo de la I.E.F.S. În program mai figurează întreceri de ciclism, carturi şi un meci de fotbal între selecţionatele şcolilor generale ale municipiilor Bucureşti şi Ploieşti. Ca un punct de atracţie se anunţă şi partida de şah, cu piese vii, pe care o va comenta maestrul internaţional Victor Ciocîltea.

● O frumoasă acţiune sportivă pregăteşte şi Liceul nr. 35 cu program de educaţie fizică din Capitală. După cum ne informează **prof. Gheorghe Benone**, directorul acestui liceu, acţiunea va avea loc sîmbătă 13 iunie, începînd de la ora 19, în sala Floreasca.

Cu acest prilej vor avea loc demonstraţii de gimnastică modernă (cu participarea elevelor **Sabina Şerbănescu şi Maria Preda**, componente ale lotului reprezentativ), gimnastică sportivă, baschet şi atletism (sub formă de ştafete).

Fondurile ce se vor realiza vor fi depuse în Contul 2 000.

● Asociaţia sportivă Textila Buhuşi (cu peste 4 500 de membri) a organizat zilele trecute întîlniri de handbal (băieţi şi fete) şi fotbal. Încasările au fost depuse în Contul 2 000.

O acţiune asemănătoare este în curs de desfăşurare şi în asociaţiile sportive Moldova, cea a liceului din localitate şi a Şcolii profesionale. Fondurile rezultate vor fi vărsate la Fondul solidarităţii.

I. VIERU, corespondent

● C.J.E.F.S. Mehedinţi va depune lunar, pînă la finele anului, suma de lei 17 464, contribuţie a activului salariat la ajutorarea populaţiei din judeţele sinistrate. În acelaşi scop vor fi organizate diferite competiţii — „Cupa Mehedinţul" la fotbal, cu participarea formaţiilor Metalul Tr. Severin, Energetica Tr. Severin şi Victoria Vînju Mare, întreceri de lupte şi box între selecţionatele judeţelor Mehedinţi şi Dolj. Vor fi colectate obiecte şi material sportiv din asociaţiile sportive şcolare şi sindicale.

GH. MANAFU, corespondent

Tuturor participantelor în campionat — condiţii egale!

Cea de a 4-a etapă-turneu (şi ultima) din turul campionatului naţional de polo programează în Capitală, la sfîrşitul acestei săptămîni, opt partide, printre care şi cele 3 derbyuri opunînd formaţiile Dinamo, Steaua şi Rapid.

Programul alcătuit de către federaţia de specialitate indică următoarea ordine de desfăşurare a meciurilor: sîmbătă, de la ora 18, **Dinamo — Steaua şi Rapid — Progresul**; duminică, de la ora 10, **Dinamo — Rapid şi Progresul — Steaua** şi tot duminică, de la ora 18, **Steaua — Rapid** (toate întîlnirile vor avea loc în bazinul Dinamo). Celelalte trei meciuri din Bucureşti, opunînd echipele I.E.F.S., Voinţa Cluj şi Crişul Oradea, sînt programate, în aceleaşi zile, la Ştrandul Tineretului, iar turneul de la Cluj (Politehnica, Vagonul Arad, Olimpia Oradea) va încheia suita jocurilor din prima parte a campionatului.

O scurtă privire asupra programului în care au fost incluse derbyurile bucureştene ne pune în faţa unei hotărîri a forului de resort prea puţin chibzuită şi lipsită de echitate faţă de două din pretendentele la titlu. **Mai precis, Steaua, dar mai ales Rapid vor trebui să susţină duminică cîte două partide, feroviarii jucînd la un interval de 8 ore atît cu Dinamo cît şi Steaua!**

Nu cunoaştem considerentele care au condus la elaborarea programului mai sus amintit, dar pentru toată lumea trebuie să fie clar că într-un campionat naţional nu poate fi vorba de un regim preferenţial faţă de vreo formaţie, fie ea campioană sau aflată pe ultimul loc, toate participantele bucurîndu-se de condiţii de concurs absolut egale.

În această situaţie, cea mai bună soluţie ar fi amînarea meciului Steaua — Rapid cu 24 de ore, sau la o dată convenabilă ambelor echipe.

Se inaugurează sezonul internaţional de motocros

La start — alergători de elită

F.R.M. a acordat comisiei de specialitate a C.J.E.F.S. Gorj cinstea de a organiza primul concurs internaţional de motocros al anului. Deschiderea sezonului este onorată de prezenţa la start a unor valoroşi alergători de peste hotare, printre care Manfred Kiler, campionul Austriei, A. Mandricenko, V. Donis (U.R.S.S.), Miloş Straka (Cehoslovacia), Alfred Hulsman (R.F.G.) şi Bruce Thopson (Irlanda).

Ţara noastră va fi reprezentată de o serie dintre cei mai buni sportivi ai cluburilor Steaua (Şt. Chiţu, Aurel Ionescu, Mihai Banu), Metalul (C. Dovids) şi ai asociaţiei sportive Poiana Cîmpina (C. Goran, M. Constantin, N. Murgoci şi C. Boboiescu). Întrecerile vor avea loc duminică pe traseul de pe Dealul Tîrgului din Tg. Jiu. În program figurează două probe: 250 cmc — clasă internaţională şi o clasă naţională pînă la 500 cmc.

Etapa I a Balcaniadei de motocros care urma să se desfăşoare duminica trecută la Priştina (Iugoslavia) a fost amînată din cauza inundaţiilor pentru o dată care se va anunţa ulterior.

10 iunie, la 10 dimineaţa...

Cîteva afirmaţii:

Tautologie se numeşte repetarea inutilă a unei idei în termeni diferiţi. Tautologie vine din greceşte: tautos- acelaşi, logos- discurs. Ca să dau un exemplu de tautologie, voi scrie această frază tautologică: discursurile lui Dragoş Cojocaru sînt tautologice, sînt exemple de tautologie, el repetă inutil aceleaşi idei în termeni diferiţi. Altfel, omul vorbeşte prea mult. Altfel, omul e simpatic. De altfel, în România nu ducem lipsă de oameni simpatici. Dar nu toţi oamenii simpatici din România transmit la televizor Anglia—Brazilia.

Calde felicitări lui Diamantopol care simbătă noapte, la Uruguay—Italia, ne-a spus deschis, cu toată onestitatea, sincer (iată — tautologia e epidemică!) — „stimaţi telespectatori, în ce priveşte jucătorii ambelor echipe, nu ştiu nimic în plus faţă de d-voastră... o să-i identificăm împreună"... Iată ce trebuia spus, iată ce înseamnă să joci fair cînd eşti aruncat în cazan, din senin. Numai că n-am avut ce identifica, meciul era plicticos şi prost şi am întors butonul la Sofia unde am văzut un U.R.S.S.—Belgia, uimitor de ambele părţi. Numai că acolo, în plin meci, crainicul bulgar, aflat şi el în studio, avea grijă să tragă cu urechea la ceea ce se spune direct pe stadionul mexican. Aşa am auzit la un moment dat că România—Cehoslovacia e 1—1. Iar spre sfîrşit, să lesin nu alta, 2—1 pentru România. O clipă am fost convins că nu pricep bulgara. Pînă să înceapă retransmisia noastră în pauză, am prins ca prin minune un post italian pe medii care — după ce i-a făcut cu ou şi cu oţet pe Valcareggi şi pe ai lui, de parcă vorbea Fănuş despre Angelo — a dat legătura cu Guadalajara şi în cea mai frumoasă italiană am auzit că aşa e. Şi aşa e cum spune Topescu: a fost o binecuvîntare că am căzut în grupa asta! Numai dînd de dracu, poţi ajunge în paradis. Numai la nivelul acesta, Neagu poate progresa într-atît încît să marce goluri demne de Mazzola. Şi numai la nivelul acesta, îmi pot permite să pun aceste întrebări:

— cum poate să existe un asemenea decalaj între Topescu şi ceilalţi crainici ai redacţiei sportive? De ce progresează atît de lent dumnealor? Cum s-au pregătit tovarăşii pentru Guadalajara? Sau, măcar, după transmisie, îşi ascultă dînşii glasul imprimat pe bandă? Şi ce părere au? Le place?

— Întreb şi eu ca la şcoală sau ca în şedinţa moralizatoare, dar ce se poate face dacă acesta e nivelul? Trebuie să vină asemenea evenimente pentru a ni se demonstra (tautologic) că — în afara lui Topescu — teleredactorii sportivi sînt la nivelul unor şcolari, unor pionieri — al unor pionieri care însă nu deschid nici un drum, ci se rătăcesc pe cărările vorbei de nu-i mai poţi găsi nici cu miliţia.

În altă ordine de idei: aţi crezut vreodată că veţi ajunge să faceţi zile întregi calcule privitoare la calificarea noastră în sferturi? V-a trecut prin cap că dacă batem Brazilia etc? Eu nu credeam că dimineaţa zilei de 10 iunie 1970 o voi petrece printre afirmaţii şi întrebări, cu draci în mine, încordat, refuzînd orice analiză, împărţind totul în exclamaţii şi interogaţii schematice, nerăbdător să pun punct şi să dorm pînă la miezul nopţii. Fotbalul n-o fi chiar viaţa noastră, dar cine-i de vină dacă de atîtea ori viaţa noastră seamănă cu un meci de fotbal decisiv? Cine-i de vină? Probabil că tot Angelo sau îngerul acela care strigă atît de patetic!

BELPHEGOR

ancheta **sportul**

La ce cote-şi cum-se poate ridica BASCHETUL ROMÂNESC?

VALOAREA ŞI SPECTACULOZITATEA JOCULUI, PRINCIPALELE ATRACŢII PENTRU PUBLIC

Aspectele transmise de posturile noastre de televiziune de la pasionantele întîlniri disputate în cursul campionatului mondial şi comentariile publicate în presa de specialitate au constituit, fără îndoială, un prilej de meditaţii pentru mulţi dintre cei care au avut tangenţă cu baschetul şi care, aşezaţi în faţa televizoarelor sau cu ziarul în faţă, s-au dus cu gîndul către anii din urmă. Atunci, echipele noastre reprezentative învingeau pe actualii campioni mondiali şi obţineau rezultate bune, terminînd victorioşi şi în întîlnirile cu unii dintre participanţii la recentul campionat mondial (U.R.S.S., Cehoslovacia, Italia). Tot atunci, un numeros public aştepta cu nerăbdare întîlnirile dintre P.T.T. şi Metalul, Metalul şi Dinamo, Steaua şi Dinamo ş.a. şi tribunele erau neîncăpătoare la nocturnele organizate pe terenurile de la „Drept" şi Dinamo sau în sala Floreasca, în flagranta contradicţie cu sălile aproape goale în care se desfăşoară majoritatea partidelor de astăzi.

Am regretat mult, desigur, absenţa echipei noastre reprezentative de la confruntarea elitei baschetbaliştilor. Am fi dorit ca în faţa televizoarelor să adăugăm emoţiilor provocate de o fază frumoasă, de un coş marcat cu măiestrie sau de schimbările de scor din ultimele momente ale partidei şi pe acelea generate de prezenţa şi evoluţia jucătorilor români.

Este incontestabil că, pe linia progresului ţării noastre în toate domeniile, s-a dezvoltat şi baschetul, atît în ceea ce priveşte răspîndirea lui în mijlocul tineretului şi copiilor, cît şi prin pregătirea fizică şi tehnică a jucătorilor. Numărul instructorilor şi antrenorilor a crescut continuu, ca şi competenţa acestora, condiţiile de pregătire s-au îmbunătăţit, situaţia actuală fiind fundamental diferită de cea existentă cu 10—20 de ani în urmă.

Totuşi, pe plan valoric am fost net depăşiţi de reprezentative ale unor ţări care în trecut ne erau inferioare, exemplu concludent în acest sens constituindu-l chiar actuala campioană mondială.

Rămînerea în urmă a baschetului românesc a fost sesizată şi de public care nu este satisfăcut de nivelul jocurilor din cadrul campionatelor republicane şi nici de spectacolul oferit de acestea, manifestîndu-şi vădit dezinteresul.

Nu poate fi negată existenţa unei strînse corelaţii între ritmul lent în care a progresat baschetul şi lipsa de interes a spectatorilor.

Fără a avea pretenţia enunţării unor explicaţii categorice, de necombătut, cred că aceşti doi factori au o origine comună, legată de tendinţa de accentuare a pregătirii fizice, în paralel cu creşterea mediei de înălţime a jucătorilor, elemente indispensabile, de altfel, baschetului modern, dar în detrimentul pregătirii tehnice individuale, diversificării tacticii de joc, punerii în valoare a fanteziei şi îndemînării jucătorilor.

Mijloacele folosite astăzi de jucătorii noştri de baschet, bineînţeles cu unele excepţii, sînt simpliste, rezumîndu-se în atac la angajarea pivoţilor (care, de cele mai multe ori, nu au alte calităţi decît înălţimea ieşită din comun) sau la încercarea coşului de la semidistanţă, iar în apărare la un „om la om" mai mult sau mai puţin agresiv care, aplicat fără discernămînt, produce fisuri importante în apărare, dezechilibrează echipa şi reduce posibilităţile de contraatac.

Rar se văd astăzi contraatacuri individuale sau prin combinaţii rapide între 2—3 jucători, rar se văd coşuri marcate de la distanţă şi mai rar se observă tendinţa de a aplica o anumită schemă tactică în atac care să surprindă adversarul. Sau, în apărare, o alternare a metodelor de apărare care să deruteze partenerul de întrecere.

Nu intenţionez să contest importanţa măsurilor preconizate de cei ce se ocupă de dezvoltarea baschetului românesc, antrenorii noştri fruntaşi avînd o bogată experienţă, acumulată atît în ţară cît şi în străinătate. Personal, nutresc o deosebită stimă pentru mulţi dintre aceştia, în frunte cu antrenorul emerit prof. Alex. Popescu a cărui preocupare şi pricepere în materie pot fi date ca exemplu. Consider, însă, că orientarea acţiunilor de ridicare a nivelului calitativ în baschet nu şi-a găsit o justă aplicare în practică, rezultînd, în final, caracterul unilateral al pregătirilor.

Nu se poate concepe baschet fără o bună pregătire fizică, fără coş de la semidistanţă, fără apărare om la om, dar nu pot fi neglijate nici celelalte elemente care, însuşite, contribuie la formarea unei echipe complete, capabile să rezolve, fără dificultate, condiţiile diferite ce apar în confruntarea cu adversari diferiţi.

Dacă baschetul poate oferi un spectacol cu atît mai atractiv cu cît este practicat la un nivel tehnic mai ridicat, consider că este valabil şi principiul că acţiunile spectaculoase devin cu atît mai frecvente cu cît jucătorii au pentru cine să creeze spectacol. Se pare că în acest sens există o influenţă reciprocă care impune, pe lîngă îmbunătăţirea programului de pregătire pentru ridicarea nivelului tehnic al jocului, şi unele acţiuni de reatragere a publicului către acest frumos sport. De asemenea, consider că nu ar fi lipsit de interes ca, atunci cînd timpul permite, să se descongestioneze sala Floreasca, programîndu-se întîlnirile între echipe fruntaşe în nocturnă pe terenurile Facultăţii de Drept, terenuri care au demonstrat în trecut că au calitatea să formeze un public ataşat baschetului şi care permit o mai mare apropiere între jucători şi spectatori.

Măsurile luate pentru ridicarea baschetului nostru la un nivel superior nu vor putea da rezultate pozitive decît dacă vor fi completate cu organizarea în ţară a unui cît mai mare număr de întîlniri internaţionale, cu echipe reprezentative puternice de seniori, juniori şi copii, întîlniri care să aducă un plus de experienţă şi în care să se verifice eficienţa programului de pregătire. O contribuţie însemnată pentru ridicarea nivelului tehnic al baschetului, difuzarea lui în rîndul amatorilor de sport şi, în consecinţă, pentru situarea lui pe o treaptă superioară, o pot avea şi presa, radioul şi televiziunea. Să nu aşteptăm rezultatele valoroase pentru a le face cunoscute publicului, ci să ajutăm obţinerea acestora prin popularizarea baschetului.

Ing. Ion VULESCU
maestru al sportului

fotbal

Restanţe în divizia B

PORTUL CONSTANŢA — METALUL BUC. 0—0. Gazdele au dezamăgit din nou practicînd un joc anost, static, lipsit de orizont. Oaspeţii au fost mai buni în cîmp, au atacat mai periculos. A arbitrat Gr. Birsan — Galaţi. (C. POPA, **coresp. principal**).

OLIMPIA SATU MARE — CHIMIA RM. VÎLCEA 0—1 (0—1). Meciul s-a disputat la Carei şi din cauza ploii torenţiale a fost întrerupt 15 minute. Vîlcenii au jucat mai bine (în prima repriză) şi în min. 13 au înscris acest gol ce le-a adus două mari puncte prin Ionescu, la o lovitură liberă indirectă. A arbitrat I. Cîmpeanu (Cluj). **(E. Herman-coresp.)**

METALUL TR. SEVERIN — GAZ METAN MEDIAŞ 1—4 (1—1). Gazdele au pierdut din nou pe teren propriu. Cu 3 juniori în formaţie, Metalul n-a putut face faţă puterii de luptă a adversarului. Au marcat: Dumbrean (min. 11, 47, 64), Moldovan (min. 89) pentru Gaz metan, Boţa (min. 29) pentru Metalul. A condus O. Comşa — Craiova. **(Gh. Manafu, coresp.)**

UN MECI DE VACANŢĂ

PROGRESUL — DUNAV RUSE 2-0 (1-0)

Dunav Ruse aflată în concediu a evoluat ieri pe gazonul de la Progresul ca o modestă echipă de divizia secundă şi nu de prima, în care activează. Două, trei individualităţi n-au putut scoate formaţia oaspete din anonimat, evoluţia sa fiind pigmentată doar cu cîteva ratări (Marinov, Stankov, Damianov, de la 2—3 metri, uneori), dar cu multe durităţi. Gazdele n-au rămas mai prejos (Mândoiu, Grama, Dumbravă contribuind la nota de loc satisfăcătoare a partidei). În min. 50 (Radu Ionescu) şi min. 86 (Soangher), doar cu portarul în faţă, au ratat. Progresul a fost superior adversarului, în principal la mijlocul terenului, apoi, prin coeziunea mai pregnantă dintre compartimente. Golurile alb-albaştrilor au fost marcate de **Raksi** (în min. 43 deviază uşor mingea la un corner executat de Matei) şi **Soangher** — în min. 84 atent, loveşte balonul centrat de Năstase, înscriind ca şi colegul său din interiorul careului mic. Cei mai buni au fost Dumbravă, Mândoiu, R. Ionescu, Mateianu şi Năstase (Progresul), Iliev, Marinov şi Vajarov (Dunav). **(AL. C.)**

Meci internaţional între arbitri

BUCUREŞTI — RUSE (BULGARIA) 2-2 (0-2)

Marţi după-amiază pe stadionul Olimpia din Capitală „cavalerii fluierului" din Bucureşti şi Ruse (Bulgaria) s-au întîlnit într-un meci amical. Arbitrii nu s-au menajat de loc, au alergat mult, deşi mare parte dintre ei sînt trecuţi de prima tinereţe, oferind un joc plăcut, încheiat cu un rezultat egal: 2—2. Partida a fost condusă de M. Nikolov — Ruse. Au înscris: Gheorghiev (min. 20) şi Mutafov (min. 33) pentru Ruse, respectiv, Coloşi (min. 55 şi 64) pentru Bucureşti. **(AUREL PĂPĂDIE).**

De la I.E.A.B.S.

Biletele pentru întîlnirea internaţională de box România — Ghana se găsesc de vînzare la casele de la stadionul Republicii, patinoarul 23 August, stadionul Dinamo, Agenţia Loto-Pronosport din Piaţa Unirii, str. Halelor nr. 5 şi la sediul C.N.E.F.S., str. Vasile Conta nr. 16. Preţul: 15 lei parter, 8 lei tribună. La această competiţie, legitimaţiile eliberate de către C.N.E.F.S. şi C.M.E.F.S. Bucureşti nu sînt valabile. (Pentru presă se eliberează tichete speciale de către C.N.E.F.S.-secretariat).

Tragerea specială pentru ajutorarea sinistraţilor

Ne aflăm în plină vînzare a biletelor la tragerea specială organizată de A.S. Loto-Pronosport pentru a contribui la acţiunile de ajutorare a celor sinistraţi, ca urmare a calamităţilor naturale care s-au abătut asupra unor judeţe ale ţării.

La această tragere se atribuie premii în autoturisme şi bani în valoare totală de 7.500.000 lei astfel:

— 10 autoturisme Dacia 1300, 30 autoturisme Dacia 1100, 40 autoturisme Skoda 100 Ş, 100 premii a 10.000 lei, 1.000 premii a 1.000 lei şi 10.000 premii a 100 lei.

Amănunte asupra tehnicii tragerii găsiţi în Programul Loto-Pronosport de marţi 9 iunie 1970 şi în agenţii.

Astăzi este ULTIMA ZI pentru procurarea biletelor la tragerea Loto de mîine.

NUMERELE EXTRASE LA CONCURSUL NR. 24 DIN 10 IUNIE 1970

Extragerea I: 15 18 28 14 25 19
Fond de premii: 316 294 lei.
Extragerea a II-a: 8 18 25 34 26 2 27 19
Fond de premii: 282 123 lei.
Plata premiilor pentru acest concurs se va face astfel:
În Capitală: începînd cu data de joi 18.VI.1970 pînă la 25 iulie 1970 inclusiv;
În ţară: de la 22 iunie pînă la 25 iulie 1970 inclusiv.

PREMIILE TRAGERII LOTO DIN 5 IUNIE 1970

Extragerea I: Categoria a II-a: 4,8 variante a 28 134 lei; a III-a: 18,25 a 3 700 lei; a IV-a: 33,8 a 1 998 lei; a V-a: 75,4 a 920 lei; a VI-a: 223,6 a 302 lei.
Extragerea a II-a: Categoria B: 1 variantă a 95 162 lei; C: 2,9 a 16 407 lei; D: 7,4 a 6 430 lei; E: 18 a 2 643 lei; F: 20,6 a 2 310 lei.
Categoria Z: 787,1 a 100 lei.
Premiul de categoria B a fost obţinut de MANOLICA GHEORGHE din comuna Ghirov, judeţul Neamţ.

Ieri, pe baza hipică din Calea Plevnei

PREAMBUL LA CAMPIONATELE DE CĂLĂRIE

Ieri, baza hipică din Calea Plevnei a cunoscut din nou peisajul multicolor al obstacolelor şi fanioanelor, agitaţia specifică celei mai importante competiţii interne — campionatele naţionale — şi o asistenţă surprinzător de mare. A fost programat preambulul întrecerii pentru titlurile de campioni ai ţării la călărie. Prima zi a fost consacrată unei probe de dresaj (calificare) — indispensabilă pentru admiterea în competiţia oficială a călăreţilor începători şi a sportivilor juniori — precum şi unor probe de obstacole (deschidere).

La probele de dresaj toţi concurenţii, prezentîndu-se la un nivel corespunzător în general, au primit dreptul de a participa în prima etapă a campionatului. Dintre caii începători, au arătat frumoase perspective Huşi, Albiniţa, Sonor (Steaua), Banchet (Dinamo), Stelică şi Argint II (C.S.M. Iaşi), Val (Rovine Craiova) şi Viorist (Recolta Cislău).

La proba nr. 1 de obstacole — deschidere (1,10 m) au luat startul 74 de cai. S-a alergat în două serii: seniori şi juniori. La seniori a ciştigat Anghel Donescu (Steaua) cu Năsturaş, urmat de Ion Manole (Centrul de călărie Buc.) cu Sarajevo, Eugen Ionescu (Dinamo) cu Merişor, Manuela Firşirotu (C. căl. Buc.) cu Fildeş, Andrei Costea (Steaua) cu Vreş şi Dumitru Velea (Steaua) cu Viorica. La juniori pe primul loc s-a clasat Victor Conţiu (A.S.A. Cluj) cu Trubadur. I-au urmat Gh. Nicolae (Petrolul) cu Aprod, Dania Popescu (Steaua), cu Pendula şi Marius Burtea (C.S.M. Sibiu) cu Haiduc. Proba nr. 2 de obstacole (deschidere, 1,20 m) a revenit lui C. Vlad (Dinamo) cu Spirt urmat de Alex. Bozan (C.S.M. Sibiu) cu Rival, Oscar Recer (Dinamo) cu Sondor şi Mircea Silea (Dinamo) cu Lama. Au luat startul 23 de concurenţi.

Astăzi, de la ora 8, se desfăşoară proba de dresaj (categoria uşoară), iar de la ora 15,30 cea de obstacole (categoria semiuşoară, calificare).

— a. b. —

(Urmare din pag. 1)

PERFORMANŢELE SPORTIVE

batere a şablonismului trebuie să-şi pună mai ferm amprenta pe metodica de predare şi organizare a antrenamentelor şi competiţiilor destinate juniorilor; 2. Începerea de timpuriu a învăţării tehnicii diferitelor ramuri de sport. Cu unele excepţii (box, haltere), cele mai multe sporturi se pot învăţa şi practica de la 7—8 ani (înotul, patinajul mai devreme), bineînţeles, cu adaptările corespunzătoare (mini-sporturile). Realizarea acestei cerinţe asigură, pe de o parte, practicarea cu regularitate a unui sport (ceea ce ştii, ceea ce îţi reuşeşte efectuezi cu plăcere), deci, creşterea posibilităţilor de descoperire a talentelor, iar pe de alta, crearea unei baze solide viitorilor campioni. Asigurarea unei perioade de 7—9 ani, pînă la vîrsta de 17—18 ani, a unui proces neforţat, cu o curbă ascendentă normală în privinţa pregătirii fizice şi măiestriei tehnico-tactice constituie o temelie de preţ pentru marile performanţe; 3. Multilateralitate în dezvoltarea şi pregătirea fizică concomitent cu însuşirea şi perfecţionarea tehnicii moderne a sportului respectiv. Este necesar să se aibă în vedere că dezvoltarea deprinderilor motrice la copii se desfăşoară mai repede decît perfecţionarea posibilităţilor funcţionale; 4. Continuitatea în practicarea sistematică a sportului; 5. Concursul, folosirea pe scară largă a competiţiilor de copii şi juniori — element de mare importanţă în dezvoltarea bazei de masă a fiecărei ramuri sportive şi în formarea calităţilor fizice, tehnice şi psihice necesare în sportul de performanţă. Concursul pentru copii înseamnă sportul—joc. Este necesar să se promoveze un larg curent de opinie în favoarea unui bogat program competiţional local. De asemenea, nu trebuie uitat că puterea formativă a sportului în sfera personalităţii se realizează mai bine în focul disputelor decît în antrenamente; 6. Este necesar să se facă deosebire între solicitare raţională şi forţare. Solicitarea raţională duce la dezvoltare, cea slabă este neutră; forţarea poate să grăbească obţinerea performanţei dar are marele neajuns al plafonării timpurii, al scurtării longevităţii sportive şi chiar al influenţei negative asupra sănătăţii. Recordurile de copii şi juniori trebuie privite nu ca un scop în sine, ci ca trepte pentru obţinerea performanţelor la vîrsta corespunzătoare eforturilor mari; 7. Activitatea de căutare, de selecţie a talentelor. În acest sens este tot mai evident faptul că antrenorii care acordă mult timp muncii de depistare a talentelor şi de insuflare a dragostei pentru sport în rîndul acestora, formează de regulă marii campioni. Deoarece activitatea de selecţie are un caracter permanent este necesar să se stabilească cerinţe diferenţiate pe grupe de vîrstă; 8. În pregătirea marilor talente, cu dezvoltare fizică şi pregătire tehnică avansată, conţinutul antrenamentului şi programul competiţional pot să depăşească particularităţile medii ale vîrstei cronologice; 9. Practicarea unor sporturi complimentare, alese în funcţie de necesităţile sportului de bază şi de caracteristicile juniorului respectiv.

În afara acestora, educaţia, atît în ceea ce priveşte caracterul educativ al procesului de instruire cît şi în sfera largă a formării cetăţeneşti şi a dragostei pentru patria socialistă, constituie cerinţa care potenţează şi hotărăşte rezultatele muncii.

● Factorul hotărîtor în aplicarea eficace a cerinţelor specifice pregătirii sportive a juniorilor este antrenorul, profesorul. De aceea, în etapa actuală se impune pregătirea specială a acestor specialişti. În acest sens, în cadrul consfătuirii s-a desprins necesitatea organizării cu regularitate a unor astfel de reuniuni (din 2 în 2 ani) şi anual pe linia fiecărei federaţii.

● Selecţionarea, în cadrul fiecărei ramuri de sport a celor mai utile, eficace exerciţii, pentru pregătirea fizică şi tehnico-tactică; folosirea programării, modelării pentru eliminarea exerciţiilor de prisos, cu slab randament.

● Tendinţele întrezărite la cele mai recente campionate mondiale sau J. O. în privinţa caracteristicilor de viitor ale tehnicii, tacticii şi calităţilor fizice, precum şi lucruri originale, de surpriză vor trebui să se integreze în conţinutul pregătirii juniorilor avansaţi.

● Deoarece într-o serie de probleme (spre exemplu, capacitatea de rezistenţă la 10—12 ani) practica sportivă înaintată nu mai concordă cu datele oarecum clasice ale fiziologiei efortului la diferite vîrste este necesară efectuarea de cercetări temeinice care să explice, să fundamenteze ştiinţific posibilităţile biologice actuale ale juniorilor.

Ca o concluzie generală se impune necesitatea stabilirii concrete, în fiecare ramură de sport, a metodicii speciale de predare şi practicare a sportului respectiv de către copii şi juniori. Această metodică, diferenţiată de cea a seniorilor, va trebui să precizeze pe grupe de vîrste căile şi mijloacele specifice etapelor de instruire şi conţinutului acestora, structurii lecţiei de antrenament, periodicităţii concursurilor etc. Drept exemplificare, menţionăm grupa sporturilor box — lupte — haltere: trei etape — iniţială, specială şi de perfecţionare; etapa iniţială, 12—13 ani (box), 10—13 ani (lupte), 11—13 ani (haltere); etapa specială 14—15 ani (box), 14—16 ani (lupte), 14—15 ani (haltere); etapa de perfecţionare 16—19 ani (box), 17—18 ani (lupte), 16—20 ani (haltere); abordarea factorilor de antrenament: simultan, cu excepţia luptelor — etapa iniţială cînd se recomandă atacarea succesivă; conţinutul pregătirii: box — predarea unei sfere largi a procedeelor tehnice; perfecţionarea execuţiilor; formarea de multiple stereotipuri; lupte: învăţarea întregului ansamblu de procedee tehnice; selecţionarea individualizată a procedeelor; haltere: număr mare de exerciţii nespecifice şi specifice; folosirea mijloacelor care dezvoltă fazele şi părţile de bază ale exerciţiilor tehnice; durata concursurilor; 3 reprize x 1', 14 ani, 3 x 2' la 15 ani, 3 x 3' de la 16 ani (box); 3 x 2' şi 3 x 3' (lupte); în concursuri se va urmări mai ales corectitudinea exerciţiilor; inventar: saci uşori, aparate la nivelul juniorilor (box), manechine mici (lupte),

SĂ NE LUĂM ADIO DE LA CELE 4 GRUPE...

(Urmare din pag. 1)

ciului Anglia—Cehoslovacia, așteptat aici cu un deosebit interes.

Marți dimineața, ziarul „El Occidental" care apare la Guadalajara, scria pe pagina întîi, cu litere mari: **„Eliminarea Angliei este în mîna Cehoslovaciei"**, bazîndu-și afirmația pe următorul calcul, mai mult decît simplu: o victorie a cehoslovacilor la trei goluri diferență ar însemna calificarea acestora în dauna Angliei, în cazul în care — conform majorității prezumțiilor — Pelé și compania vor întrece România.

De altfel, încrezători în ultima lor șansă, fotbaliștii cehoslovaci s-au antrenat cu asiduitate, luni dimineață procedînd la un antrenament de 90 de minute, în care titularii au cîștigat cu 8—5 „miuța" cu rezervele. Kvasniak a jucat la rezerve și a înscris două goluri, dar este aproape sigur că Marko îl va menține în formație, alături de Petras, Kuna și chiar Adamec, care a promis publicului — într-un interviu acordat televiziunii „un mar recital fotbalistic".

În ceea ce-i privește pe englezi, aceștia au susținut un ușor program de exerciții fizice, pe terenul clubului „Atlas", Bobby Charlton — despre care Ramsey a declarat că își va relua locul în echipă — dovedind o deosebită poftă de joc.

★

Și acum, să revenim la... ordinea grupelor. La Ciudad de Mexico, gazdele întîlnesc Belgia, într-o partidă în care, practic, „diavolii roșii" au puține șanse de a-și apropria victoria. Mexicanii au deja trei puncte, și un meci egal ar fi suficient pentru elevii lui Raul Cardenas.

Credeți-ne, în ambianța care domnește aici, — căldură sufocantă, și galerie... pe măsură! — este greu de crezut că belgienii, admonestați în meciul cu U.R.S.S., vor reuși o surpriză de ultim moment.

★

La Toluca, Israel — Italia, un meci pentru care italienii s-au pregătit cu multă conștiinciozitate, întrecînd marți, cu 6—0, echipa de juniori F.C. Toluca.

În mod normal, Squadra azzurra are prima șansă, fiindu-i suficientă pentru calificare pînă și o... înfrîngere cu 0—1!

Din tabăra lor, o noutate, mult așteptată în peninsulă: Valcareggi anunță trimiterea pe gazon a marelui „dirijor" Gianni Rivera! Va rămîne, oare, Mazzola pe banca rezervelor?

★

În sfîrșit, Bulgaria—Maroc, o partidă în care nu mai contează decît onoarea, ambele echipe fiind lipsite de vreun punct în clasament.

La urma urmei, sincer vorbind, pe cine mai interesează astăzi un meci al „remușcărilor", cînd celelalte grupe programează atîtea întîlniri pe muche de cuțit!?!

Preludiu furtunos la Congresul F.I.F.A.

Apropiatul Congres al F.I.F.A. se anunță cel puțin tot atît de furtunos pe cît este pînă acum „El Mundial". Fiind de această dată pe teren propriu, confederațiile regionale de peste Ocean acționează viguros încă înainte de începerea lucrărilor, încercînd să se impună și să acrediteze idei organizatorice sau soluții de viitor în legătură cu modul de lucru al F.I.F.A. În ultimele zile se discută mult aci în legătură cu propunerea U.E.F.A. (Uniunea europeană) de a se anula „Cupa intercontinentală" și în locul acestei competiții care opune — nefiresc — numai campionii Europei și Americii de Sud să se organizeze „Cupa Intercontinentală" la care să ia parte campionii tuturor continentelor.

Pe această temă s-au declanșat ample discuții, cu argumente pro și contra, care — cum spuneam — anunță pentru 23 iunie o ședință furtunoasă la Congresul F.I.F.A. Marți seara, reprezentanții presei au fost anunțați că dl. Teofilo Salinas, președintele CONMEBOL (Confederația sud-americană de fotbal) a avut o convorbire cu dl. Guillermo Canedo, președintele federației mexicane și al comitetului de organizare, în cadrul căreia a făcut cunoscut faptul că această puternică organizație nu este de acord cu propunerea europeană, considerînd-o contrară intereselor federațiilor sud-americane. Atitudinea d-lui Salinas a produs o reacție violentă din partea ziariștilor europeni și a celor din alte continente, care au etichetat pe conducătorul CONMEBOL-ului drept un „avocat al violenței", amintindu-se în acest sens cele petrecute la jocul Estudiantes—A.C. Milan.

Fotbaliștii asistă la spălarea rufelor în chip tradițional mexican

Europa 75% șanse de cîștig

(Urmare din pag. 1)

Și pentru că acum, la prima trieare, șansele celor opt echipe rămase în disputa pentru Cupa Jules Rimet au un criteriu mai obiectiv de apreciere decît înaintea startului, ni se pare interesant să comentăm ancheta pe care **Leslie Vernon**, unul dintre cronicarii cei mai cunoscuți din Marea Britanie, a întreprins-o în rîndurile conducătorilor tehnici ai echipelor finaliste (exceptînd, din motive lesne de înțeles, pe Sir Alf Ramsey...) pentru a afla părerile acestora în privința formațiilor cu cele mai mari șanse la titlul de campioană a lumii.

Singurul antrenor care s-a pronunțat, fără nici un echivoc, pentru formația sa, a fost brazilianul Mario Zagallo **(„Brazilia, locul I. R.F.G. pe locul secund, iar Anglia pe locul III")**, urmat, mai diplomatic, de compatriotul său Waldir Pereira (Didi), acum antrenor al Peruului: **„În semifinale vor juca R.F.G. cu Anglia și Peru cu Uruguay"**.

Ceea ce opinam mai înainte în legătură cu disputa deosebit de echilibrată din grupa de la Guadalajara, se reflectă și în răspunsurile pe care reputații tehnicieni le-au dat în cadrul anchetei respective, Anglia și Brazilia întrunind cele mai multe sufragii. Spre deosebire însă de ancheta similară, întreprinsă de un corespondent al agenției TASS în preajma deschiderii turneului mexican, a apărut în discuție și echipa României. Iată, de pildă, răspunsul antrenorului echipei Italiei, Ferruccio Valcareggi: **„Șase echipe au posibilitatea de a ocupa primele trei locuri: Anglia, Brazilia, Italia, Uniunea Sovietică, R.F.G. și România. Ultima dintre ele va avea această posibilitate numai dacă va reuși să evite eliminarea în urma jocurilor din grupă"**. În același sens se pronunță și Josef Marko, antrenorul echipei Cehoslovaciei: **„Șase echipe au șanse de a termina competiția pe primele trei locuri: Anglia, R.F.G., Italia, Brazilia, Mexicul și România"**. Iată, deci, un amănunt revelator: antrenorul Marko nu se poate decide pentru cele două calificate din grupa echipei sale!

Helmut Schön, antrenorul echipei R.F. a Germaniei, a afirmat cu modestie că: **„Anglia își va păstra titlul cucerit în urmă cu patru ani, la Londra, locul secund va reveni Italiei. Uniunea Sovietică se va clasa pe locul trei iar Brazilia se va clasa pe locul patru"**. De aceeași părere, în ceea ce privește dobîndirea titlului de către Anglia, au fost și Gavril Kacialin, antrenorul echipei Uniunii Sovietice, Eduardo Hohberg, antrenorul reprezentativei Uruguayului, Ștefan Boșkov, antrenorul formației Bulgariei, Raul Cardenas, antrenorul 11-lui mexican și H. Vivanco, unul dintre tehnicienii echipei Salvadorului.

Orvar Bergmark, antrenorul teamului Suediei, și-a exprimat părerea că **„mai mult ca sigur Brazilia și Uniunea Sovietică își vor disputa, la 21 iunie, finala Cupei Jules Rimet"**. Încrederea în șansele Braziliei și-a exprimat-o și Raymond Goethals, antrenorul echipei Belgiei, care a spus: **„Campioana va fi Brazilia, pe locul secund Anglia, iar pe locul trei R.F.G."**. Și în timp ce Angelo Niculescu optează pentru următoarele protagoniste ale semifinalelor: Uniunea Sovietică, Uruguay, Brazilia și Anglia, iar Emmanuel Shäffer, antrenorul Israelului „vede" pe R.F.G., U.R.S.S., Anglia, Blagoev Vidinici, antrenorul echipei Marocului, speră într-o finală R.F.G. — Brazilia, spre deosebire de ancheta precedentă cînd spera... într-o finală R.F.G.—Bulgaria!

Comentînd aceste pronosticuri date de antrenorii echipelor participante la turneul final al C.M., ziarul mexican „Excelsior" trage concluzia că Europa are 75 la sută șanse de a cuceri Cupa Jules Rimet. Deși se dispută peste Ocean...

Agendă C. M.

11 IUNIE

GRUPA A (Mexico): Mexic — Belgia.

GRUPA B (Toluca): Israel — Italia.

GRUPA C (Guadalajara): Anglia — Cehoslovacia.

GRUPA D (Leon): Bulgaria — Maroc.

Toate meciurile vor începe la ora 16 (ora locală) — 24 ora României.

Imagine surprinsă la sfîrșitul partidei Brazilia — Anglia. Doi „monștri sacri" ai balonului rotund — Pelé și Bobby Moore — își zîmbesc, își schimbă tricourile și își string mîna

Echipa Mexicului va juca numai pe stadionul „Azteca"?

Întrebarea frămîntă în aceste zile cercurile specialiștilor mexicani, dar mai ales zecile de mii de suporteri înflăcărați ai acestei echipe. Este vorba de partidele din cadrul sferturilor de finală, în legătură cu care regulamentul „Cupei Jules Rimet" prevede că: „echipa care termină pe primul loc în grupă va continua să joace în același oraș, iar formația clasată pe locul secund va efectua deplasarea".

În cazul cînd selecționata Mexicului se va clasa pe locul secund s-a făcut cunoscut că federația de specialitate din această țară va solicita F.I.F.A. ca echipa lui Raul Cardenas să joace în continuare tot pe stadionul „Azteca". Conducătorii mexicani se bazează în argumentarea cererii lor pe precedentul creat la ediția anterioară a competiției, cînd — după cum bine ne amintim — selecționata Angliei a disputat toate jocurile sale pe stadionul „Wembley" din Londra. Cine spunea că organizatorii unui campionat mondial au numai necazuri?...

agențiile internaționale de presă transmit...

„TRIUMFUL FOTBALULUI"

„Sîntem fericiți să constatăm că într-un moment cînd în diverse puncte ale globului războiul face ravagii, una din cele mai pașnice acțiuni ale epocii noastre, fotbalul, triumfă la noi. Cealaltă mare acțiune pașnică a momentului este Expoziția universală de la Osaka și pentru noi, mexicanii, este ca și cum axa Pămîntului și-ar fi schimbat amplasamentul, situîndu-se acum între cei doi poli opuși ai globului care sînt Mexicul și Japonia". Aceasta este părerea exprimată în prezent de locuitorii capitalei mexicane în convorbirile cu diferiți ziariști străini prezenți la Ciudad de Mexico. Cît privește părerea lor despre echipele prezente la campionatul mondial, un purtător de cuvînt al biroului de presă din capitala mexicană a precizat: **„Noi mexicanii spunem că toate echipele care au venit în țara noastră sînt foarte bune. De aceea, dacă vom fi învinși, aceasta nu va veni decît din partea unei echipe foarte bune și dacă vom cîștiga, meritul nostru va fi mare, întrucît am învins o echipă foarte bună..."**

AU ÎNCEPUT PLOILE

De cîteva zile cerul, de obicei albastru al Mexicului, s-a acoperit de nori. Au început ploile. Previziunile meteorologilor lasă să se întrevadă că în zilele ce vor veni, ploaia și grindina ar putea să influențeze desfășurarea partidelor campionatului mondial.

PUNCTE DE PENALIZARE

Comisia de disciplină a campionatului de fotbal a confirmat avertismentele date în teren unor jucători, printre care **Cortez** (Uruguay), **Primo** (Israel), **Lee** (Anglia), **Flamenco, Mangana, Mariona** și **Cortez** (Salvador). Pînă în prezent, au cîte patru puncte de penalizare echipele Salvadorului și U.R.S.S. Cîte două puncte penalizare au formațiile **Braziliei, Suediei, Israelului** și **Cehoslovaciei**. Echipele **Angliei, României, Mexicului** și **Uruguayului** au cîte un punct penalizare. Aceste puncte contează în stabilirea clasamentului Cupei „Fair-play".

TRAGEREA LA SORȚI ARE LOC VINERI

Comitetul de organizare a cupei „Jules Rimet" confirmă articolul 122 din regulamentul competiției, articol ce fixează modalitățile de calificare din cadrul grupelor. În eventualitatea cînd va fi necesară tragerea la sorți într-una sau mai multe grupe pentru desemnarea locurilor, această operație va fi efectuată la Ciudad de Mexico, vineri 12 iunie, ora 11.

DOSARUL BOBBY MOORE CLASAT

„Cazul Bobby Moore poate fi considerat ca încheiat" a spus Arturo Caparosa, consilier al Ambasadei columbiene în Mexic. **„Guvernul din Bogota**, a precizat în continuare Caparosa, **apreciază că nu trebuie să se dea nici o importanță acuzațiilor care se aduc căpitanului echipei engleze că ar fi furat o brățară de aur; este o acuzație care trebuie probată, dar nu a fost adusă nici o probă".** Caparosa a dezmințit zvonurile potrivit cărora Bobby Moore ar fi obligat să se prezinte la Ambasada columbiană din capitala Marii Britanii după întoarcerea sa la Londra.

Comentariile și informațiile agențiilor internaționale de presă ne-au fost furnizate de AGERPRES.

O amintire de neuitat pentru Lev Iașin. Un splendid covor cu motive naționale mexicane, primit cadou din partea gazdelor

Telefoto A.F.-AGERPRES

„Magul" este furios și în Mexic!

Numeroase ziare mexicane, din Capitală și din provincie, publică zilnic articole în care mari personalități ale fotbalului mondial comentează partidele. De pildă, ziarul „El Occidental" inserează la fiecare ediție a sa două ample comentarii realizate de Helenio Herrera și Joao Saldanha. Zilele trecute, secretarul de redacție al acestui mare cotidian mexican a comis o eroare: a inversat semnăturile! Și astfel articolul în care Saldanha critica „betonul" a apărut semnat de... Herrera. Vă imaginați că s-a rîs copios, dar „magul" a făcut o mică criză de nervi, solicitînd vehement și obținînd, în cele din urmă, ca ziarul să publice o rectificare!

Suporteri salvadorieni...

Să fie care salvadorienii poporul cel mai pasionat de fotbal? Un răspuns afirmativ la această întrebare nu ar fi de loc hazardat. Recent ei au probat, din nefericire tragic, cît de mult iubesc fotbalul și, implicit, echipa țării lor. Marți din El Salvador s-a anunțat că tînăra Amelia Bolanas în vîrstă de 18 ani s-a sinucis la cîteva clipe după ce s-a încheiat meciul Mexic—El Salvador, pe care — după cum se știe — selecționata salvadoriană l-a pierdut cu 0—4. Tînăra Amelia locuia împreună cu părinții săi într-o mică localitate aflată la 70 de km de Capitală, în apropierea frontierei cu Guatemala. Tatăl său a declarat reprezentanților presei că la cîteva minute după ce s-a încheiat transmisia la televizor, Amelia s-a strecurat afară din casă și și-a tras un foc de revolver în piept cu o armă aparținînd fratelui său mai mare.

Tot din El Salvador s-a anunțat că cetățeanul Victor Somoza, în vîrstă de 72 de ani a decedat, în timp ce viziona meciul Mexic—El Salvador la televizor, în urma unei crize cardiace, provocată de primirea celui de al treilea gol de către reprezentativa țării sale.

Sînt primele victime ale lui „El Mundial"! Și sperăm că vor fi și ultimele...

«MUNDIAL» variețăți

Cele cîteva sute de ziariști acreditați la Guadalajara (cei mai cunoscuți experți în fotbal asistă la meciurile grupei C), sînt transportați la stadion cu autobuzele care, în mod obișnuit, duc elevii spre școală. Spre amuzamentul trecătorilor pe capota autobuzelor sînt pancarte mari pe care scrie: „Atențiune, transport de copii"!

Interesul pentru meciul Brazilia — Anglia a fost atît de mare încît poliția din Guadalajara s-a văzut neputincioasă în tentativele de a stăvili bursa neagră a biletelor de intrare. Prețul unui bilet pentru tribună s-a ridicat pînă la 40—50 de dolari (prețul lui oficial fiind de circa 5—6 dolari). Un „aficionado" disperat că nu poate intra la stadion a cedat biletul său de avion (cu care urma să se reîntoarcă la Acapulco) pentru un bilet de meci.

O delegație de opt parlamentari ai Bundestagului a sosit la Leon, unde joacă echipa R. F. a Germaniei. La sosire, deputații au fost întîmpinați și de antrenorul Helmuth Schön.

Nu era de-ajuns că jucătorii englezi trebuiau să facă față adversității unor fanatici, și iată că sir Alf Ramsey s-a văzut nevoit să-și apere acum „elevii" și de simpatizanți... Antrenorul englez consideră că jucătorii săi nu se mai pot relaxa în piscina hotelului Hilton, unde sînt găzduiți pentru că tot timpul îi asaltează amatorii de autografe. Cerînd directorului hotelului să interzică accesul persoanelor străine în piscină, acesta a răspuns sec: „Regret dar nu-i posibil. Oricine plătește 20 de pesos are acces la piscină"...

Fotbaliștii peruvieni au hotărît să doneze toate primele obținute pentru victoriile lor la campionatul mondial în folosul sinistraților cutremurului de pămînt care s-a produs recent în țara lor.

După Mexic, Brazilia s-a oferit să instituie un nou trofeu al campionatului mondial de fotbal. Acesta va purta denumirea „Copa Brasil". Dar va trebui să se aștepte următoarele meciuri pentru a se ști dacă Brazilia, Uruguay sau Italia vor cîștiga pentru a treia oară „Cupa Jules Rimet" și deci va fi necesar un nou trofeu.

Aflînd că președintele F.I.F.A., sir Stanley Rous, manifestă un oarecare scepticism în ceea ce privește realizarea unui meci Europa — America, președintele federației mexicane, Guillermo Canedo, a anunțat reprezentanților presei că este gata să organizeze o întîlnire Mexic — Restul lumii.

În prima săptămînă de desfășurare a Mundialului, Ministerul poștelor din Mexic a vîndut peste un milion de mărci poștale din cele două valori emise în cinstea acestui mare eveniment sportiv.

CONFIDENȚELE lui Juanito

„De ce ți-ați ținut atît de mult timp piciorul lui Mullery care suferea de crampe către sfîrșitul meciului"? l-a întrebat un reporter pe Edson Arantes, referindu-se la scena cînd Pele sărise în ajutorul fotbalistului britanic. *„Chestie de meserie* a răspuns Pele *În primul rînd trebuie să-ți ajuți aproapele cînd suferă... și totodată să cîștigi timp".* Devenind serios Pele a ținut să adauge: *„E greu să joci fotbal în zilele noastre. Toți vor să cîștige. Jocul apărărilor a devenit obsedant. Altfel se juca fotbalul cu 10 ani în urmă".*

●

Balonul campionatului mondial, o minge uriașă de material plastic, cu un diametru de 3 m, expus la intrarea hotelului Maria Isabel din Ciudad de Mexico a dispărut! Mai tîrziu s-a aflat că acest balon a prilejuit o insolită partidă de fotbal de-a lungul marelui bulevard Paseo de la Reforma mergînd pînă în Zocalo, piața centrală a orașului. Ardoarea combatanților a pus repede capăt partidei mingea explodînd în zeci de bucățele care au fost luate ca trofee de mulțimea jucătorilor.

●

Fotbalistul englez Ball este proprietarul unui cal de curse pe care intenționează să-l lanseze în reuniunile de la Epsom sub numele de Mexico—70.

●

Într-un mesaj trimis în Mexic și citit la catedrala Guadelupei din Mexico, Papa Paul al VI-lea și-a exprimat speranța că pacea și buna înțelegere vor domni în timpul meciurilor campionatului mondial de fotbal. În mesaj, se spune între altele: *„Eu cer nu numai celor 16 țări care participă la această mare competiție, dar și întregii umanități, să caute înțelegerea în ciuda tuturor divergențelor ideologice, politice și rasiale".*

●

Lev Iașin a adus omagii portarului marocan Allal Cassou pe care îl consideră un fotbalist remarcabil. De menționat că în viața de toate zilele Allal este muzicant. El cîntă la trombon în fanfara palatului regal.

●

Cunoscut atlet francez Michel Jazy a indicat astfel ordinea primelor trei clasate: 1. Brazilia; 2. Anglia; 3 R. F. a Germaniei.

●

Poșta din Nicaragua a emis 12 timbre filatelice consacrate Campionatului mondial. Ele reprezintă jucători celebri ca Pele, Facchetti.

●

Fotbalistul vest-german Uwe Seeler deține un record între participanții la actualul campionat. El a luat parte de patru ori la Cupa Jules Rimet și a disputat 16 meciuri. Walter Pereira — Didi a jucat 15 meciuri în campionatul mondial, Nilton Santos — Brazilia 14 meciuri, Iașin — U.R.S.S. — 13 meciuri. Echipa R. F. a Germaniei a învins echipa Mexicului cu scorul de 7—3. Meciul disputat la Leon a trecut complet neobservat pentru bunul motiv că a fost vorba de echipele de ziariști sportivi ale celor două țări.

●

Peruvienii, ca și englezii, au înregistrat un disc muzical. Al englezilor se intitula *„Ne vom reîntoarce"*, fără să spună cum. Al elevilor lui Didi se intitulează foarte îndrăzneț *„Vom fi campioni mondiali"*.

●

Fotbalistul vest-german Overath și-a făcut debutul ca internațional la vîrsta de... 13 ani, pe stadionul Wembley din Londra, în fața a 100.000 de spectatori. El a participat atunci la un meci între două echipe reprezentative școlare.

●

Cel mai tînăr arbitru al campionatului este uruguayanul Bareto Ruiz, comerciant din Montevideo, în vîrstă de 31 ani. El este urmat de medicul etiopian Seyum Tarrekegn — 33 ani și de profesorul de gimnastică din Israel Abraham Klein — 36 de ani.

●

Numai două echipe au antrenori străini: Peru pe brazilianul Didi și Marocul pe iugoslavul Vidinici. Antrenorul echipei Uruguayului, Juan Hohberg, era argentinian. În 1954 însă el a participat la campionatul mondial din Elveția sub culorile echipei Uruguayului.

●

Oricît ar părea de paradoxal, totuși în Mexic au... acționat pînă acum 17 echipe. Numai că una dintre ele a dispărut pur și simplu sub asalturile și contraatacurile impetuoase ale adversarilor săi. Este vorba de o formație de... hoți de buzunare, alcătuită din cinci „ași" ai meseriei (la „El Mundial" nu puteau veni niște novici...) din Guatemala. Știind că orașul Guadalajara va fi cel mai solicitat de turiști și că aci se vor disputa jocurile cele mai echilibrate, care răpesc atenția spectatorilor, echipa pik-pockets-ilor guatemalezi s-a înscris cu de la sine putere în... grupa C. După primele jocuri, o puternică selecționată a detectivilor poliției statului Jalisco, constatînd ravagiile făcute de cei cinci „ași" a trecut la contraatac și, în timpul meciului România—Cehoslovacia a obținut o victorie netă, concretizată prin arestarea întregii bande. Astfel, celebrii „El Muecas", „El Chale", „El Rafa" etc. au intrat, pentru o lungă perioadă, în... cantonament!

ACTUALITĂȚI

Turneu internațional de popice la București

În zilele de 16 și 17 iunie, va avea loc în București, pe arena Voința, un turneu internațional de popice organizat de UCECOM. Vor participa — la femei — Aktivist Espenheim (R.D.G.), Slavia Praga, Voința București și Voința Tg. Mureș, iar la bărbați, Aktivist Espenheim, Szpartakusz Budapesta, Start Brno și Voința Tg. Mureș.

Voleibaliștii români la turneul din Bulgaria

Între 13 și 18 iunie, capitala Bulgariei reunește toate marile valori voleibalistice ale continentului : U.R.S.S., Bulgaria, Cehoslovacia, R.D.G., România, Polonia, Ungaria și Italia. Echipa țării noastre, care pleacă vineri spre Sofia, va folosi, după cum ne spunea secretarul general al F.R.V., Aurel Dobincă, mulți jucători tineri.

Dinamo București — Spartak Levski Sofia 8-1 la polo

Ieri în piscina Dinamo s-au întîlnit într-un meci amical de polo Dinamo București și Spartak Levski Sofia. Meci frumos, victorie meritată a poloiștilor bucureșteni cu rezultatul de 8—1 (1—0, 3—1, 3—0, 1—0). Au înscris Zamfirescu 2, Novac 2, Popa 2, Nastasiu, Zahan pentru Dinamo, respectiv, K. Petrov pentru Spartak. (F. S.).

Viteziști români peste hotare

Cunoscuții motocicliști Gheorghe Ion și Alexandru Cristea-Ionescu (Steaua), vor participa la Budapesta (14 iunie) și Skofia-Loka (Iugoslavia — 21 iunie) la două mari concursuri de viteză. Sportivii români părăsesc astăzi Capitala.

I.C.H.F. — Selecționata Lodz 79-81, la baschet

Duminică, revanșa

Echipa masculină de baschet I.C.H.F. și Selecționata orașului Lodz au oferit un frumos spectacol în meciul disputat în sala Floreasca. Oaspeții au început partida cu mult aplomb și au acumulat repede un avans apreciabil (min. 14 : 25—13), dar introducerea în formația bucureșteană a maestrului sportului Emil Niculescu s-a făcut din plin simțită, ca și evoluția talentatului junior Dan Poleanu. În continuare, scorul a evoluat foarte strîns. I.C.H.F. a fost la un pas de a conduce (ratările exasperante ale lui Bulat și precizia lui Wiszniewski au împiedicat acest lucru), a și egalat în ultimul minut, dar Măluțel și Tüdössy, au ratat de sub coș cînd mai erau cîteva secunde de joc. Scor final : 81—79 (33—28) pentru sportivii polonezi. Duminică, la ora 10, revanșa.

„Cupa copilului" pentru minibaschetbaliști

Comisia de baschet a municipiului București și consiliul municipal al organizației pionierilor organizează joi 18 iunie, de la ora 9 pe stadionul Tineretului, „Cupa copilului". Competiția constă într-o întrecere de aruncări libere (10) și aruncări de la semidistanță (10) pentru minibaschetbaliști, împărțiți pe două categorii de vîrstă : 8—10 ani și 10—12 ani. Pot lua parte cîștigătorii fazei pe sector și echipele școlilor generale din Capitală. Vor fi acordate premii celor mai buni performeri și profesorilor cu cea mai reușită mobilizare.

Gală de box la Giulești

Sîmbătă, de la ora 19.30, se va disputa pe stadionul Giulești o gală de box, în cadrul căreia vor evolua 20 de pugiliști. Din program spicuim meciurile : M. Boteanu — N. Niculae, R. Alexiu — L. Tranulis, Gh. Rizea — Gh. Iliescu.

Strandul Obor și-a deschis porțile

Strandul Obor — proprietatea școlii sportive nr. 2, — și-a deschis porțile. Totodată, începînd cu data de 15 iunie, în cicluri a cîte două săptămîni (cîte două ore pe zi) vor fi organizate cursuri de inițiere și perfecționare pentru preșcolari (de la 4 ani), școlari și pionieri.

Înscrierile se fac zilnic, între orele 9—12, la casieria strandului. Informații suplimentare pot fi obținute la sediul școlii, din bd. Gh. Dimitrov nr. 128 sau tel. 35.25.08.

N. Ciumeti învingător în prima etapă a „Cupei Metalul"

PLOIEȘTI (prin telefon). — Miercuri s-a desfășurat în localitate, pe un circuit de 1,6 km, prima etapă a concursului ciclist organizat de A.S. Metalul Plopeni și dotat cu „Cupa Metalul". La capătul celor 48 km (30 ture, cu sprint la fiecare 3 ture), pe primul loc s-a situat N. Ciumeti (Dinamo) 1h 14:10. În același timp, pe locurile imediat următoare s-au situat : Șt. Ene (Steaua), C. Ciocan (Dinamo), C. Grigore (Dinamo), C. Ciobanu (Voința) etc. După adiționarea punctelor cumulate la sprinturi (primii trei beneficiind de bonificații), clasamentul se prezintă astfel : 1. N. Ciumeti 20 p, 2. V. Selejan (Dinamo) 19 p, 3. C. Ciocan 14 p. Joi, etapa a II-a : Plopeni — Vălenii — Cislău — Plopeni (100 km).

sportul în lume

Trimisul nostru special la C. E. de lupte libere, Valeriu CHIOSE, transmite :

SPORTIVII ROMÂNI AU CONCURAT MERITORIU ÎN ZIUA A DOUA

BERLIN, 10 (prin telefon). O dată cu încheierea turului II, sita departajării valorilor la campionatele europene de lupte libere s-a îndesit, prin ea reușind să treacă numai cei într-adevăr aleși. Fiindcă chemați au fost foarte mulți.

Apropierea finalelor agită spiritele și bicluiesc nervii. Luptele — iar cele libere mai ales — sînt un sport de tensiune și de consum interior maxim. Arbitrii din centrul saltelelor au fost nevoiți să intervină deseori energic spre a-i calma pe oamenii din colț care, pierzîndu-și firea, deveneau gălăgioși, dacă nu chiar turbulenți.

Pentru delegația română reuniunea de miercuri a fost promițătoare și dătătoare de optimism. Băieții noștri au luptat energic, cu aplomb, nu s-au speriat de renumele răsunător al adversarilor, folosindu-și șansa din plin, potrivit proverbului că „orice naș își are nașul".

Simt nevoia să-i ofer primul fotoliu al elogiilor lui **Petre Cernău** (52 kg) care, de zile și nopți, suportă cu un stoicism neînchipuit supliciile teribile ale setei și foamei pentru a putea face cîntarul în fiecare dimineață. Băiatul acesta are ochii înconjurați de cearcăne, privirea rătăcită, fața lividă și o gură de iască. În el, cu excepția sîngelui, n-a mai rămas probabil nici o picătură de lichid, totul fiind stors în baia de abur. Dar cînd intră pe saltea devine proaspăt și agil, inteligent și perspicace. În turul III el 1-a învins la puncte pe sovieticul Dimitriev, după ce fusese condus timp de două reprize. Resursele acestea vin, fără îndoială, de undeva din inimă sau din suflet, pentru că trupul lui nu mai poate da nimic ! La această oră Cernău poate aspira la o medalie cu condiția ca să-l învingă în turul IV pe Book (R. D. Germană).

Petre Coman, (62 kg) l-a întrecut prin abandon pe vest-germanul Schmeiler (după ce condusese cu 7—1). Liber în turul IV, reprezentantul nostru va lupta în turneul final. Continuă să se comporte onorabil debutantul **Valeriu Albu** (68 kg). El a cîștigat în turul III la iugoslavul Sali, reușind o fixare în ultimele secunde ale luptei (3—2). Viitorul său adversar va fi turcul Akdag. O victorie îi deschide lui Albu drumul spre podium.

La 74 kg, **Ludovic Ambruș** a obținut două victorii consecutive : prin tuș (min. 5,08) la Trasznay (Ungaria) și la puncte în fața lui Uzun (Turcia). Dar, în cursă se mai află 8 concurenți, printre care și virtuosul campion mondial, sovieticul Beriașvili. În turul IV Ambruș îl va întîlni pe tenacele campion al R. D. Germane, Nitsche.

După ce conducea la puncte cu 9—1, **Vasile Iorga** (82 kg) a fost declarat învingător prin descalificare în fața suedezului Elmgren. Următorul său adversar va fi însă campionul mondial, francezul Daniel Roben.

La ultimele trei categorii sportivii români au fost eliminați din competiție. **Ion Marton** (90 kg) a pierdut la puncte în fața lui Döring (R. D. Germană), **Atila Balogh** (100 kg) pierde la tuș la Csatari (Ungaria), iar **Enache Panait** a terminat la egalitate cu cehoslovacul Burick, totalizînd însă șase puncte negative. Lor li s-a alăturat și **Gheorghe Stan** (57 kg) care a abandonat în meciul cu polonezul Zedzicki.

Joi seara vor fi cunoscuți medaliații acestei ediții.

Balczo din nou învingător

BUDAPESTA 10. (Agerpres). — Concursul internațional de pentatlon modern s-a încheiat cu victoria lui Andras Balczo (Ungaria) 5383 p, urmat de Smelev (U.R.S.S.) 5211 p, și Kelemen (Ungaria) 5180 p. Pe echipe, victoria a revenit selecționatei ungare cu 15 418 p.

PE PISTELE DE ATLETISM

Rezultate excelente ale decatloniștilor din R. D. Germană într-un concurs desfășurat la Graz : *Kirst 8121 p*, Wessel 8003 p și Tiedtke 7989 p.

Noi performanțe valoroase ale săritorilor în înălțime europeni : cehoslovacul Baudis 2,15 m la Riga și francezul Elliot 2,15 m la Barcelona.

Australianul O'Brien a realizat una dintre cele mai bune performanțe ale sezonului pe distanța de 5000 m : 13:42,2. Alte rezultate ale concursului desfășurat la Los Angeles : Swanson 1:47,9 — 880 yarzi, Mann 51,1 — 440 yarzi garduri și Sylvester 62,78 m — aruncarea discului.

La Moscova, Viktor Bolșov în revenire de formă — 2,15 m la înălțime, Vojkin (19 ani) 19,22 m la greutate și R. Klim 71,22 m la ciocan.

O nouă speranță a atletismului polonez pentru proba de triplu salt — Lasocki, care a obținut la Varșovia o performanță de 16,43 m.

În concursul desfășurat la München : Helmuth Kloeck 7,80 m la lungime ; Gloeckler 18,15 m la greutate și Neu 61,66 m la disc.

Alexandra Nicolau învingătoare la Gori

Turneul internațional de șah de la Gori (U.R.S.S.) a fost cîștigat de românca Alexandra Nicolau, care a totalizat 11 p din 13 posibile. Au urmat-o sportivele sovietice Rubțova 10½ p și Fugașvili 9 p.

În „Cupa Balcanică" România — Grecia 1-1 (0-1)

SOFIA, 10 (prin telefon, de la corespondentul nostru). Miercuri, la Stanke Dimitrovo fotbaliștii români au susținut o nouă partidă în cadrul „Cupei balcanice" pentru echipele de tineret. De data aceasta, formația română a întîlnit selecționata Greciei. Partida s-a terminat cu un rezultat de egalitate : 1—1 (0—1). Selecționata României a desfășurat un joc mult mai bun față de cel din meciul cu Albania. În partea a doua tinerii români au dominat, însă n-au reușit decît să restabilească egalitatea pe tabela de marcaj. Golurile au fost marcate de Broșovschi (min. 75) pentru România, Criticopoulos (min. 40) pentru Grecia.

Turcia—Albania 1—0, la Pernik.

Toma HRISTOV

Raliul nisipurilor de aur

Mîine se va da startul în tradiționalul „Raliu al nisipurilor de aur", la care participă echipaje din Cehoslovacia, R. D. Germană, R. F. a Germaniei, Iugoslavia, România, Polonia și Bulgaria. Traseul măsoară aproximativ 2 000 km și cuprinde 8 probe speciale.

Ciclistii români pe locuri modeste la Tula

MOSCOVA 10 (Agerpres). — În concursul internațional de ciclism desfășurat la Tula, proba de 1000 m cu start de pe loc a revenit lui Al. Agapov (U.R.S.S.) 1:10,7, urmat de Petersen (Danemarca), Kravțov (U.R.S.S.) și Trentin (Franța). Românul Șt. Leibner a ocupat locul 17 cu 1:12,39. Proba de tandem a revenit cuplului Logunov—Poletaev (U.R.S.S.), iar cea de urmărire echipei U.R.S.S. cu 4:37,25. Formația română (Ioniță, Dolofan, Gonțea, Soare) a ocupat locul 7 cu 4:52,13.

Internaționalele de tir ale României

(Urmare din pag. 1)

întrecut doar cu un punct la baraj de americanul Tiner) și înaintea campionului mondial, Iuri Țuranov. O mențiune și pentru Anișoara Matei — medalie de argint la pistol cu aer comprimat 60 f.

REZULTATE : pistol calibru mare — Hurt (Cehoslovacia) 592 p (precizie 293 p + viteză 299 p, la baraj 293 p), — campion internațional al României, 2. Hunter (S.U.A.) 592 p (baraj 291 p), 3. **Maghiar 587 p,** 4. Iuga 586 p, 5. Musicka (Cehoslovacia) 585 p, 6. Hromada (Cehoslovacia) 585 p; **armă liberă calibru mare (distanța 300 m) 40 focuri picioare : 1. Foster (S.U.A.) 376 p — campion internațional al României,** 2. Kovarik (Cehoslovacia) 374 p, 3. **Wigger (S.U.A.) 374 p,** 4. Kurka (Cehoslovacia) 373, 5. Wunderlich (R.D.G.) 367 p, 6. Esau (R.D.G.) 366 p; **40 focuri culcat : 1. Foster 396 p, — campion internațional al României,** 2. Sommer (R.D.G.) 392 p, 3. Bakken (Norvegia) 391 p, 4. Wunderlich 391 p, 5. Landro (Norvegia) 391 p, 6. Margaret Murdock (S.U.A.) 390 p; **40 focuri genunchi : 1. Wigger 387 p — campion internațional al României,** 2. Foster 385 p, 3. Kovarik 384 p, 4. Davis (S.U.A.) 384 p, 5. Writer (S.U.A.) 382 p, 6. Wunderlich 378 p; **3x40 focuri : 1. Foster 1157 p (c. 396, p. 376, g. 385) — campion internațional al României,** 2. Wigger 1149 p, 3. Kovarik 1147 p, 4. Wunderlich 1140 p, 5. Kurka 1137 p, 6. Margaret Murdock 1131 p; **pistol cu aer comprimat 60 focuri — juniori și femei : 1. Barbara Hile (S.U.A.) 565 p — campioană internațională a României,** 2. Anișoara Matei 564 p, 3. Neacșu 552 p, 4. A. Kisgyorgyne (Ungaria) 549 p, 5. Stan 539 p, 6. Anastase 537 p; **mistreț alergător 30+30 focuri : 1. Szabo (Ungaria) 251 p (la proba lentă 128 p, la proba rapidă 123 p) — campion internațional al României,** 2—3. Mezzanni (Italia) 238 p (132+106), Powell (S.U.A.) 238 p (128+110), 4. Crow (S.U.A.) 232, 5. Cecconi (Italia) 227 p, 6. Zucchini (Italia) 224 p (rezultatele trăgătorilor noștri : A. Neagu 161 p (86+75), V. Panțuru 148 p, N. Cara 141 p, I. Văcaru 126 p). **Talere (200 buc.), „Marele Premiu Carpați" : 1. Kropf (S.U.A.)** 193 t, 2. Stafford (S.U.A.) 188 t (la baraj 25 t), 3. **Dumitrescu 188 t,** (baraj 24 t), 4. Mc Kenzie (S.U.A.) 188 t (baraj 23), 5. Colombo (S.U.A.) 188 t (baraj 23 t), 6. Smelczynski (Polonia) 160 t (baraj 21 t) ; **Balcaniadă : 1. Dumitrescu 188 t,** 2. Florescu 180 t, 3. Anastasov (Bulgaria) 179 t, 4. Popovici 177 t, 5. Karaianidis (Grecia) 176 t, 6. Manev (Bulgaria) 173 t; **echipe : 1. România 714 t,** 2. Bulgaria 692 t, 3. Grecia 623 t. **Femei : 1. Reli Vezeanu 170 t,** 2. Irina Gheorghieva (Bulgaria) 157 t, 3. Olga Dzavara (Grecia) 155 t; **skeet (200 buc.), „Marele Premiu Carpați" :** 1. Tașev (Bulgaria) 195 t, 2. Tiner (S.U.A.) 193 t (baraj 25 t), 3. Sencovici 193 (baraj 24 t), 4. Gherlich (S.U.A.) 192 t, 5. Gawlikowski (Polonia) 192 t, 6. Țuranov (U.R.S.S.) 192 t; **femei (150 buc.) : 1. Karin Linden** (Norvegia) 122 t, 2. Sali Giraud (Turcia) 102 t ; **juniori :** 1. Reske (R.D.G.) 139 t, 2. Cojocaru 131 t, 3. Mareș 130 t. **Balcaniadă : 1. Tașev 195 t,** 2. Sencovici 193 t, 3. Xantakos (Grecia) 187 t, 4. Kanilakis (Grecia) 184 t, 5. Tzakov (Bulgaria) 184 t, 6. Sistovaris (Grecia) 183 t ; **echipe : 1. Bulgaria 737 t,** 2. Grecia 736 t, 3. România 719 t.

CUPA DAVIS '70

Maribor — o poartă în calea tenismanilor români

Coincidențe și similitudini atrag întotdeauna. Exact cu un an în urmă luam drumul spre Valencia, acolo unde echipa de tenis a României avea să susțină un meci-cheie în Cupa Davis. Incertitudinile planau asupra formei lui Manolo Santana, marele „vrăjitor" al rachetei, omul care ar fi putut aduce spaniolilor punctele dorite. N-a putut juca însă, iar Manolo al II-lea, Orantes, tînărul său tiz și succesor, împreună cu bătăiosul „Liz" Arilla, trebuiau să se plece sub loviturile necruțătoare ale lui Țiriac și Năstase. Liberată de complexe, echipa română sprinta irezistibil spre victorie. Poarta ce ducea la Challenge-round fusese deschisă...

A trecut un an. Sîntem din nou în fața confruntării decisive din întrecerile europene pentru bătrîna Salatieră : semifinala grupei A și tot în deplasare ; jucăm împotriva unei formații aureolate de prestigiu — Iugoslavia. Cine cîștigă la Maribor poate merge departe, foarte departe. Pentru echipa noastră, dacă termină victorioasă, se conturează zodia favorabilă a unei serii întregi de meciuri acasă : cu Spania (sau Franța) în finala grupei, apoi Brazilia și poate o finală inter-zone. Challenge-roundul pare din nou aproape. Dar... Trebuie, neapărat, victorie la Maribor.

Se poate cîștiga ? Răspunsul trebuie să ni-l dea Ilie Năstase și Ion Țiriac, de o parte a fileului, Zeliko Franulovici și Nikola Spear de cealaltă. Ei au cuvîntul în această întîlnire de 5 partide pe distanța a trei zile de joc (12—14 iunie), pe terenurile stadionului Branic din orășelul montan Maribor, așezat la granița Iugoslaviei cu Austria.

Punînd în balanță șanse și atuuri, tenismanii români pornesc favoriți. Înșeși gazdele le acordă — fățiș — un credit de 4 puncte, ceea ce ar fi poate exagerat. Ne gîndim, firește, la avantajele ce decurg dintr-un teren propriu și un public patriot, ca și la acea regulă nescrisă care spune că un meci de Cupa Davis este totdeauna „altceva" decît confruntările normale de turneu. Apoi, atîta timp cît regula scrisă a competiției (cea atît de criticată, dar mereu viabilă) acordă unui singur jucător dreptul la trei apariții în cursul întîlnirii, calculul prezumtiv trebuie altfel făcut. Mai ales cînd acel jucător se numește Zeliko Franulovici, capabil să învingă pe oricine, pe orice teren, cu singura condiție ca să fie într-una din zilele sale bune. Cum va juca el la Maribor ? Cum va juca Spear, coechipierul său ? Nici prestanța acestuia nu este neglijabilă, dat fiind că tenismanul din Subotita are, în acest an, un lung stagiu de turnee peste Ocean și multe rezultate valoroase ce-l recomandă ca fiind de o clasă apropiată celorlalți trei.

Dar, referiri la trecut este preferabil a nu se face. Vom scuti pe cititori de concluzii șubrede. Să spunem doar că este a doua întîlnire de „Cupa Davis" dintre reprezentativele acestor țări. Curios, între vecini cu o istorie semicentenară de participări la suprema competiție de tenis, nu s-a disputat decît o singură confruntare directă : Zagreb 1937, Iugoslavia — România 5—0 (pe atunci, românii suportau handicapul unei diferențe de clasă). În schimb, ne-am întîlnit mai des cu prietenii iugoslavi în cadrul tradiționalelor întreceri ale Balcaniadei. Sînt memorabile cîteva secvențe. În 1966, cuplul Țiriac-Năstase, aflat la primele sale succese, reușește o performanță aproape nesperată, răpind titlul balcanic iugoslavilor, chiar la ei acasă, la Zagreb. Învinși cu 2—1 — Nikola Pilici și Zeliko Franulovici, două nume sonore în tenisul mondial. Rezultat repetat un an mai tîrziu la București, cînd marele Pilici își lua adio de la tenisul amator. În ultimele două ediții ale întrecerilor balcanice (Sofia 1968 și Istanbul 1969) cupa s-a reîntors în Iugoslavia, dar — precizăm — echipa română nu beneficiase de prima ei garnitură.

Prin prisma rezultatelor celor mai recente, din nou deducțiile nu sînt cu totul edificatoare. În primele două mari turnee europene — Roma și Roland Garros — primii noștri reprezentanți par a fi marcat un plus valoric, cu precădere în proba de dublu, Perechea Țiriac — Năstase, campioană la Paris, pleacă net favorită pentru a doua zi a meciurilor de la Maribor. În celelalte 4 partide, simplurile, orice prezumții sînt însă acceptabile. Franulovici, excelent la Roland Garros pînă în ziua finalei, poate spera — pe teren propriu — și la 2 puncte. După cum Spear nutrește probabil speranța unui punct la Țiriac. Dar noi îl cunoaștem pe „Țiri"... Știm cu cîtă seriozitate și simț de răspundere abordează el orice joc, dar mai ales cînd e vorba de culorile naționale. El va face totul pentru a obține punctul, mai ales dacă acesta va fi decisiv pentru întreaga întîlnire.

Să acordăm deci încă o dată credit tenismanilor noștri, atît de îndrăgiți, pentru această întrecere care rămîne, oricum, dificilă. În fața noastră stau Maribor și 1001 emoții...

Radu VOIA

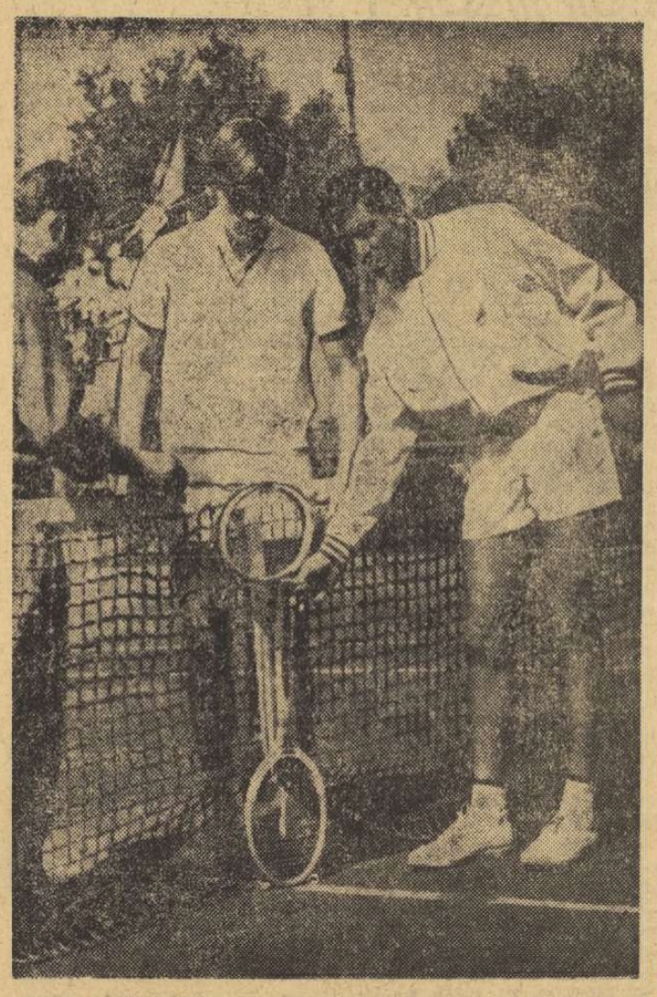

O amintire în albumul întîlnirilor dintre tenismanii României și Iugoslaviei. În parcul Progresul, cei doi colegi de generație și întreceri — Franulovici (centru) și Năstase — măsoară înălțimea fileului, înaintea meciului lor din Balcaniada 1967

Foto T. MACARSCHI

Schimb în ștafeta celor 1 100 organizată de A.C.B.B. la Paris

DADA MONDIAL

„CELE 24 DE ORE DE PRIETENIE"

Sociologii — și nu numai ei, pentru că destui romancieri, dramaturgi, cineaști au reflectat această realitate îngrijorătoare în operele lor — remarcă frecvent o tendință de izolare a omului modern, mai accentuată în țările unde aglomerările urbane au ajuns la proporții uriașe, unde civilizația materială pune la îndemînă multiple mijloace de comunicare.

Un cercetător francez, **Michel Crozier,** conchidea într-un studiu consacrat funcționărimii că relațiile dintre salariații unei instituții sînt **„lipsite de căldură",** că în rîndurile „colegilor" de birou **„cuvîntul de ordine GENERAL este : fiecare la el acasă ; ne vedem destul în timpul săptămînii".**

Cercetat cu atenție, fenomenul nu prezenta doar o fațetă benignă (nevoia de izolare temporară) dar și una malignă (închistarea individului exacerbarea egoismului etc.). Firește, sociologii au recomandat promovarea tuturor activităților care îi apropie pe oameni, într-o ambianță plăcută, de destindere, propice germinării nobilelor simțăminte ale prieteniei și solidarității.

Experimente făcute în diverse țări au dovedit că activitățile fizice, turismul și sportul, sînt un eficace liant social. Un funcționar al întreprinderii bancare „Credit Lyonnais", fără îndoială un îndrăgostit de sport (și deci încrezător în virtuțile sportului), a inițiat, săptămînile trecute, o mare ștafetă care a reunit pe un stadion de la marginea Parisului, mai multe sute de salariați ai instituției sale. Unii dintre ei au venit chiar cu familiile lor (soții sau soți, copii și chiar părinți).

Organizată sub denumirea **„Cele 24 de ore de prietenie",** ștafeta își mărturisea public doar unul din scopuri : să contribuie la apropierea între slujbașii marii întreprinderi. Dar ea realiza și un alt imperativ al epocii noastre ; apropierea oamenilor (și încă a unor sedentari) de efortul binefăcător înfăptuit pe o pistă de atletism.

Începută într-o sîmbătă, la orele 18, ștafeta s-a încheiat a doua zi la aceeași oră, după ce fiecare participant (unii numai de 7 ani, alții de 65 de ani) a parcurs un tur de pistă. Cronometre n-au funcționat, în schimb s-a făcut un total al distanței străbătute și s-a ajuns la aproape 375 km. Dar cum pofta vine mîncînd, cîțiva entuziaști s-au oferit să mai facă un tur pentru a rotunji cifra.

Exemplul s-a dovedit a fi contagios pentru că, foarte curînd, un club atletic parizian, A.C.B.B., a realizat o ștafetă cu 1 100 de participanți, cu un mai întins registru de vîrste (de la 9 la 76 de ani).

...Ar fi o utopie să ne imaginăm o asemenea ștafetă organizată de unul din cluburile noastre sau chiar de asociația sportivă a unei mari întreprinderi ?

Sebastian BONIFACIU

ÎN C.C.E. LA POPICE

Petrolul Ploiești — pe locul II la Zagreb

La Zagreb (Iugoslavia) a avut loc primul joc din etapa I a „Cupei campionilor europeni" la popice. Pe primul loc s-a clasat formația gazdă, Medvesceak Zagreb, cu 5817 pd, pe locul II **Petrolul Ploiești cu 5651 pd,** iar pe ultimul loc **Kohasz Ozd (Ungaria) cu 5399 pd.** Componenții echipei ploieștene au obținut următoarele rezultate : **Nițulescu 886, Dumitru 931, Nicolescu 901, Ivan 958, Silvestru 987 și Vînătoru 988.** Cifra realizată de Vînătoru a fost, totodată, și cel mai bun rezultat al competiției. Jocul al doilea va avea loc la Ploiești, pe 20 iunie. Clasamentul gr. I după primul joc : 1. Medvesceak Zagreb 5817 — 6 p, 2. Petrolul Ploiești 5651 — 3 p, 3. Kohasz Ozd 5399 — 0 p.

Caleidoscop

MÂNUȘI DE FIER...

Boxerul sud-african Joe Balance devenise în foarte scurt timp un adversar de temut pentru toți adversarii săi. Fiecare meci pe care-l susținea se încheia cu victoria lui înainte de limită, Balance remarcîndu-se în special prin forța năpraznică a loviturilor. Oficialii federației de box din R.S.A. au devenit însă bănuitori și au aruncat o privire mai atentă în interiorul mănușilor pugilistului. Surpriză : fiecare din ele era „garnisită" cu o bucată respectabilă de fier ! Urmarea ? Joe Balance a fost descalificat pe viață din activitatea pugilistică.

EXPERIMENTUL

Sub conducerea antrenorului lotului olimpic de haltere al Marii Britanii, AL. MURRAY, într-un gimnaziu din Londra se desfășoară în prezent o experiență deosebit de interesantă. Aproximativ 100 de voluntari sînt supuși unor exerciții fizice pentru a se determina în mod științific capacitatea lor de rezistență la eforturi și, implicit, genul de exerciții a căror practicare îi ajută să prevină declanșarea unor atacuri cardiace. **„Principalele cauze ale tulburărilor cardiace sînt îngrășatul, fumatul, inactivitatea, neliniștea și tensiunea arterială** — a declarat Murray. **Practicarea unor exerciții fizice adecvate, în condițiile unui control strict, poate împiedica atacurile de cord. În cadrul experimentului nostru, vrem să stabilim care sînt exercițiile fizice ideale pentru fiecare din ocupațiile oamenilor".**

„JOCUL VIEȚII ȘI AL MORȚII"

Am relatat în ziarul nostru despre intenția unui schior japonez de a coborî 3 km pe pantele Everestului ajutat de o parașută. YUICHI MIURA, în vîrstă de 37 de ani, s-a ținut de cuvînt. Recent, el s-a înapoiat la Tokio după ce a realizat această performanță în 2 minute și 20 secunde.

Descriind realizarea sa, pe care a calificat-o drept „un joc al vieții și al morții", Miura a povestit că în cursul coborîrii a fost prins de o furtună de zăpadă care l-a făcut să creadă că este pierdut. Startul a fost luat de la o altitudine de 7 900 metri. În acest timp, la 6 800 metri, un prieten îl urmărea cu ajutorul unui telescop. Imediat după plecare, parașuta-stabilizator s-a deschis normal, schiorul atingînd o viteză de 80 km pe oră. După cîteva porțiuni de teren fără dificultăți importante, Miura a fost prins de viscol la 7 200 metri. Din fericire, un mic perete stîncos care se afla în calea sa i-a încetinit coborîrea, salvîndu-l de la un iminent accident. Trecerea schiurilor pe pietre l-a făcut însă să-și piardă echilibrul și Miura a alunecat inconștient aproape 300 de metri...

EFECTE ALE TRANSMISIILOR DIN MEXIC

- **Un mare consum de energie electrică**
- **Supărarea soțiilor**

Meciurile campionatului mondial de fotbal din Mexic au efecte neașteptate în orașele europene unde, după cum se știe, din cauza diferenței orare, partidele sînt transmise în direct de televiziune în timpul nopții. Serviciile de electricitate din Marea Britanie au anunțat că numai în această țară, din cauza funcționării aparatelor de televiziune, în nopțile cînd au loc transmisii din Mexic consumul de energie electrică crește cu 2 milioane kilowați-ore, ceea ce este suficient pentru iluminarea a două orașe cu o populație de peste un milion locuitori. În R.F. a Germaniei, efectele campionatului mondial sînt de altă natură. O anchetă întreprinsă de un institut de sondaj a indicat că... o soție din patru a ajuns să se certe cu soțul ei deoarece acesta rămîne prea tîrziu în fața televizorului.

TELEX

La Vicenza, echipa locală de baschet feminin a întrecut pe Wisla Krakovia, finalistă în C.C.E., cu 57—46 (27—21).

■

Într-un meci de volei masculin desfășurat la Bordeaux, Italia a învins Franța cu 3—2.

■

La Olsztyn (Polonia), într-un concurs internațional de călărie, vest-germanul Kurt Heinz cu „Angelina" a terminat învingător în două curse : „Marele premiu al orașului" și „Premiul Lacurilor Mazuriene".

■

La Beckenham (Anglia) Kalogheropoulos l-a întrecut cu 9—11, 6—3, 6—3 pe Dent, iar Maud a dispus cu 6—2, 6—3 de Gardiner.

■

În turul trei al probei de simplu masculin din cadrul turneului internațional de tenis de la Nottingham, Stan Smith, 1-a învins cu 3—6, 6—4, 6—1 pe Pinto Bravo, Doerner a cîștigat cu 8—6, 6—3 la Ryan, iar Matthews a dispus cu 12—10, 7—5 de Freer.

Concursul internațional de dirt-track, desfășurat la Pardubice, a fost cîștigat de sportivul sovietic Valerii Klementev, care în cele două manșe a totalizat 11 puncte.

■

În cadrul turneului internațional de tenis de la Bristol, Nikola Pilici l-a învins cu 3—6, 16—14, 10—8 pe Tom Okker, R. Moore a dispus cu 6—4, 9—7 de M. Cox, iar G. Stilwell a cîștigat cu 6—2, 0—6, 6—4 în fața lui R. Carmichael.

■

Prima regată a campionatului mondial de yachting (clasa „Solings"), disputată la Poole (Anglia), a fost cîștigată de sportivul suedez Stig Wenerstrom, la cîrma ambarcațiunii „Biot 12".

■

La Dortmund s-a disputat meciul dintre echipa locală Borussia și formația suedeză F. C. Malmoe, contînd pentru „Cupa Rappan". Victoria a revenit fotbaliștilor vest-germani cu 4—2 (3—1)

Tiparul : I. P. „Informația", str. Bresolanu nr. 23—25, București

40368

PROLETARI DIN TOATE ȚĂRILE, UNIȚI-VĂ!

Redacția și administrația: str. Vasile Conta nr. 16, tel. 11.10.05 interurban 72 și 286. Telex sportrom buc. 180.

sportul

4 pagini 30 bani

Anul XXVI — Nr. 930 (6364) ZIAR AL CONSILIULUI NAȚIONAL PENTRU EDUCAȚIE FIZICĂ ȘI SPORT Vineri 12 iunie 1970

MEXICO 70

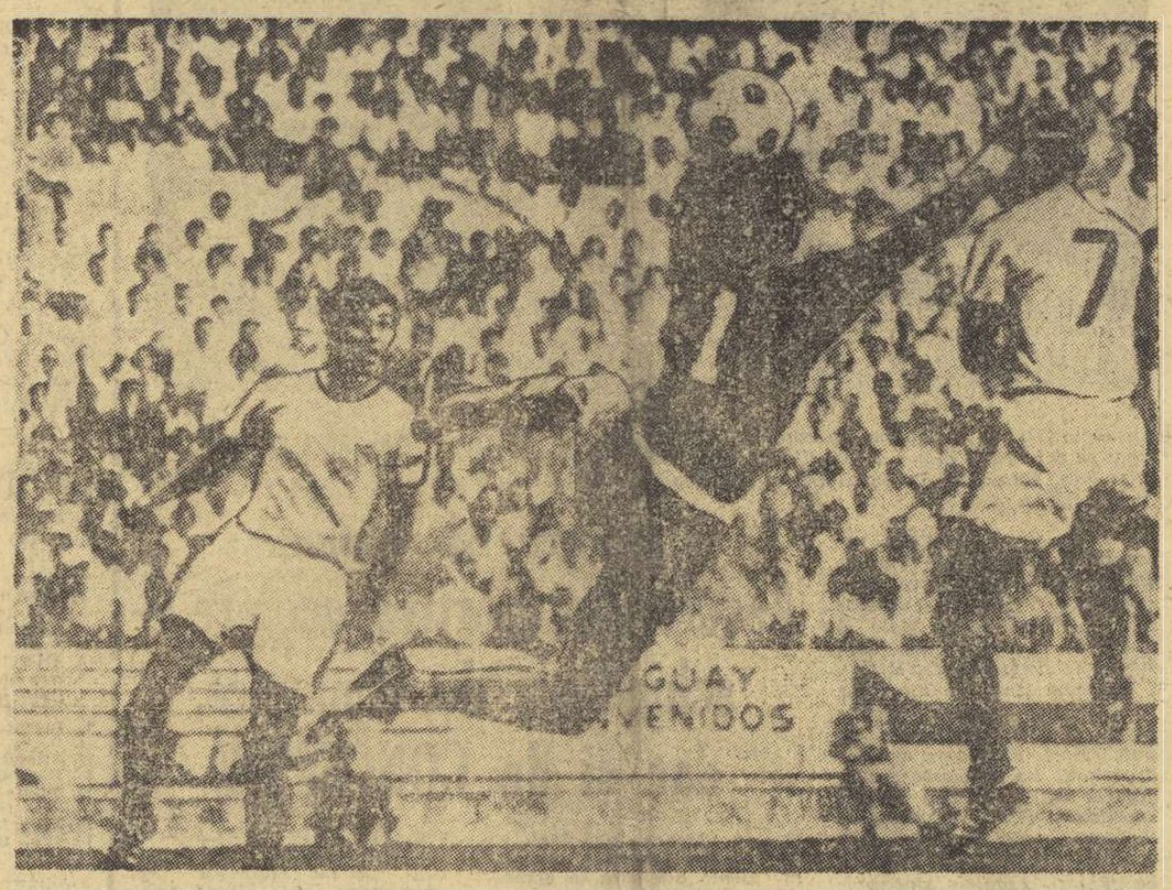

Gol în poarta lui Felix. Reluarea balonului cu capul de către Dembrovschi a fost o execuție tehnică excelentă. De la dreapta la stînga: Dembrovschi, Felix și Lucescu. (Fază din meciul Brazilia — România 3—2).

Telefoto A. P. — AGERPRES

Felicitări din partea echipei F. C. Bayern

Frumoasa comportare a fotbaliștilor noștri la campionatul mondial din Mexic a avut ecou nu numai în inimile iubitorilor fotbalului din țara noastră, ci și în rîndurile opiniei publice mondiale.

Exprimîndu-și prețuirea față de modul cum a evoluat echipa României, în cea mai puternică grupă din Mexic, președintele clubului vest-german, F.C. Bayern, Konrad Seidel, a trimis ieri o telegramă Federației române de fotbal, în care își exprimă simpatia pentru echipa noastră, urîndu-i „weitere gute Erfolge" („noi succese și de-aci înainte").

COMENTARIUL ZILEI

Tricolorii au trecut în meciul cu Brazilia pe lîngă o mare performanță

Iată-ne, așadar, și la finiș! Echipa de fotbal a României, una dintre cele mai tinere ale lui „El Mundial", și-a încheiat de cîteva clipe (față de ora la care scriem rîndurile de față) turul de forță efectuat pe „Monumental Jalisco" din Guadalajara... 3 meciuri în 8 zile și 3 rezultate la care, sinceri să fim, nu prea îndrăzneam să gîndim: 0—1 cu Anglia, campioană mondială „en titre", 2—3 cu fotbaliștii Braziliei, adică cu „bicampeones del mundo", care, acum în Mexic amenință să cucerească definitiv „Zeița de Aur", și victorie (2—1) asupra Cehoslovaciei.

Sînt cîteva clipe, spuneam, de cînd a luat sfîrșit partida cu formația „cariocas", dar nici una dintre echipe nu se grăbește să se îndrepte spre vestiare. Undeva, la centrul terenului, **Pele** îl bate pe urmăr, simbolic, pe **Gigi Tătaru**, vrînd parcă să-i spună: **Nu fii trist tinere! Nu-i nimica... Eu duc în spate 12 ani de experiență, iar tu abia ai pășit în arena marilor confruntări fotbalistice!** Se efectuează, apoi tradiționalul schimb de tricouri, operație pe care o îndeplinesc, cu emoție și alte „perechi"; **Dinu cu Tostao, Mocanu cu Jairzinho, Lucescu cu Carlos Alberto** (deh, căpitanii între ei...)

Și aplauzele publicului, care nici el nu părăsește tribunele, dăruite cu afecțiune ambelor combatante, vin să atenueze și ele din mica amărăciune, care, credem noi, îi încearcă, totuși, pe tricolori în aceste momente.

Însuși scorul limită de (2—3) nu-ți dă pace, măcar pe moment, invitînd la reflecții de genul acesta: și azi putea fi mai bine, am trecut, ca și în partida cu Anglia, pe lîngă un rezultat de răsunet (ne gîndim la... un punct).

Ce ne-a împiedicat să-l obținem?

În primul rînd, apreciem noi, starea de spirit cu care au abordat tricolorii această partidă. O stare de exagerată inhibiție (atît de puternic să fie, oare, mitul brazilian?) care și-a pus amprenta pe mișcarea în teren a jucătorilor noștri (lentă, nedecisă) pe execuțiile tehnice (se greșeau pase simple, la mijlocul terenului), pe plasament. Numai barele porții lui **Adamache** au oprit pe **Paulo Cesar** (care demara nestingherit prin zona

G. NICOLAESCU

(Continuare în pag. a 2-a)

Cronici și comentarii transmise prin telex de trimișii noștri speciali la Guadalajara

„COTELE" JUCĂTORILOR

De la Adamache — 5, la Dinu — 10!

Și acum, să trecem la obișnuitele caracterizări, succinte, ale comportării jucătorilor români, precizînd totodată și notele pe care considerăm că ei le merită după meciul contra Braziliei.

ADAMACHE: a dovedit din nou aceleași deficiențe relevate în partidele anterioare. În ciuda unor virtuți, recunoscute, Adamache comite marea greșeală de a sta prea lipit de linia porții, neintervenind cu promptitudine la mingile care zboară prin preajma buturilor sale. În meciul cu Brazilia, a greșit la ambele goluri. La primul, n-a schițat nici un gest de apărare, la cel de-al doilea, nu a sărit decisiv la blocaj, permițîndu-i lui Jairzinho să ajungă balonul și să-l trimită în poartă. **Nota 5.**

RĂDUCANU: grație greșelilor lui Adamache, rapidistul a avut — în sfîrșit! — șansa să joace pe terenurile lui „El Mundial". Deși a apărut între buturi numai două treimi din meci — neavînd astfel ocazia să-și etaleze toate calitățile cu care este dotat — Răducanu s-a remarcat prin cîteva intervenții, pe cît de spectaculoase pe atît de eficace. Astfel, în finalul meciului a „scos" din piciorul lui Tostao un gol aproape sigur. Nu ne rămîne altceva decît regretul că — deopotrivă din cauza neseriozității sale, dar și a unei exagerate rigidități a conducerii tehnice a echipei — el nu a apărut mai devreme în formație, unde, sîntem siguri, ar fi fost deosebit de util. Pentru evoluția din ultimul meci: **nota 8.**

SĂTMĂREANU: din nou inegal în joc, după un început slab și-a revenit întrucîtva pe parcurs. Ca și la golul primit în meciul cu Anglia. Sătmăreanu se face vinovat direct la cel de-al doilea gol al brazilienilor, cînd s-a lăsat driblat nepermis de ușor în careu, de

C. FIRĂNESCU

(Continuare în pag. a 3-a)

România—Ghana 9-2, la box

Așteptată cu viu interes, deoarece evolua pentru prima oară în Capitală, reprezentativa de box a Ghanei a întîlnit aseară pe ringul patinoarului „23 August" reprezentativa României. Deși au pierdut la scor (9—2), oaspeții — îndeosebi Sukley Shittu, Prince Amertey și Joe Darkey — au lăsat totuși o bună impresie spectatorilor bucureșteni.

„Meciul galei" l-a constituit partida dintre Alec Năstac și Joe Darkey. Disputată într-un ritm infernal de la primul și pînă la ultimul sunet de gong, confruntarea a produs în sală o tensiune maximă, deoarece ambii au plasat lovituri fulgerătoare și de mare precizie. Atît Darkey (în prima repriză), cît și Năstac (în cea de a doua) au fost knock-down, ca urmare a unor lovituri dure în bărbie. În ultimele trei minute de luptă însă, reprezentantul nostru s-a detașat de adversar, punctîndu-l scurt și precis. Învingător, Năstac.

Celelalte rezultate: **semimuscă:** A Mihai b. p. H. Bukerai: **muscă:** C. Ciucă b. p. J. Desttimo; **cocoș:** S. Sulley b. p. G. Pometcu; **pană:** N. Giju b. p. S. Akushe; **semiușoară:** A. Iliescu b. p. J. Anthony; **ușoară:** C. Cuțov b. p. O. Lawson; **semimijlocie:** E. Flash b. p. A. Popa; **mijlocie mică:** I. Gyorfi b. p. P. Amartey; **semigrea:** M. Constantinescu b. p. V. Attivor; **grea:** I. Alexe b. ab. 1 R. Adonys. Revanșa, duminică, la Constanța.

Semimusca Aurel Mihai a adus aseară prima victorie a echipei noastre naționale. Iată-l (în stînga) în meciul cu Haruna Bukerai. Ghanezul a reușit să evite croșeul de stînga trimis de Aurel, datorită unei „scăderi de nivel" făcută la timp.

Foto: V. BAGEAC

Clubul „Cutezătorii" lansează invitația:

FIECARE PIONIER BUCUREȘTEAN, UN ÎNOTĂTOR!

În acțiunea extrem de utilă de a iniția copiii din Capitală în natație, clubul sportiv „Cutezătorii" al Palatului pionierilor lansează o invitație către toate școlile generale.

Primul ciclu de inițiere — cu o durată de 18 zile — va fi inaugurat în ziua de 15 iunie, la bazinul clubului, din șoseaua Cotroceni.

De notat că, pararel, vor fi organizate și cursuri pentru preșcolari, începînd cu vîrsta de 5 ani.

Înscrierile individuale sau în colectiv, se fac zilnic, între orele 9—11 și 15—17. Cei interesați se pot adresa direct clubului, în șoseaua Cotroceni sau telefonic la 31.27.70 sau 31.27.79.

El Mundial '70

Unul din trimișii agenției „Reuter", Andrew Tarnowski, scrie despre meciul România — Brazilia: „Fără Gerson și Rivelino, brazilienii au avut mari scăderi în apărare. Abordînd cu mai mult curaj partida, românii ar fi putut obține un rezultat de egalitate".

Corespondentul agenției „France Presse" adaugă la primele sale comentarii: „În timp ce brazilienii au trăit prin sclipitoarea lor linie de atac, românii au desfășurat un joc solid pe toate compartimentele. Ne-au plăcut în mod deosebit Nunweiller, care a fost „plăminul" echipei, Dumitru, Dembrovschi, un jucător inteligent, și Tătaru, care în finalul partidei a fost un permanent pericol pentru apărarea braziliană. În ceea ce-l privește pe Dumitrache, acesta este un jucător contradictoriu: cu realizări deosebite, dar și cu ratări sau gafe copilărești. Golul său marcat în timp ce era făcut aproape sandviș de Brito și Fontana a fost surprinzător, de altfel ca și ratarea din minutul 23.

După meciul România — Brazilia, jucătorul englez Bobby Charlton a declarat: „Era cel mai bun rezultat pentru noi. Un rezultat nul cu Cehoslovacia și vom pleca la Leon să jucăm cu selecționata R.F. a Germaniei".

Într-un interviu acordat corespondentului „U.P.I.", Florea Dumitrache a declarat: „Acum este rîndul Angliei, dar în eventualitatea că cehoslovacii vor cîștiga acest meci la o diferență de un gol, atunci vom avea iarăși emoții la tragerea la sorți. La rîndul său, Mircea Lucescu a spus: „Am început meciul ca niște școlari. Mai tîrziu ne-am dat seama că jucătorii brazilieni sînt oameni ca și noi. Trebuia să jucăm cu același curaj de la începutul meciului". Același corespondent antrenorul Zagalo i-a declarat: „Românii au jucat foarte bine astăzi. Echipa lor este tînără și ar putea să obțină rezultate de prestigiu în anii următori".

★

O delegație a federației de fotbal din Columbia a sosit la Ciudad de Mexico pentru a propune federației internaționale să i se acorde organizarea campionatului mondial din anul 1986. După cum se știe, viitoarele trei ediții ale campionatelor mondiale vor avea loc în R.F. a Germaniei, Argentina și Spania.

★

Guvernatorul statului Jalisco i-a acordat fotbalistului englez Bobby Charlton (în cadrul unei ceremonii desfășurate la Guadalajara) o medalie de aur și titlul de „sportivul anului".

★

Serviciile meteorologice mexicane anunță ploi în toată țara, cu excepția zonei centrale de la Guadalajara. În capitală temperatura a scăzut la 19 grade.

Ceea ce n-au reușit Bobby Charlton et comp! Dumitrache și Dembrovschi au găsit mai repede drumul către plasa porții lui Felix...

Desen de NEAGU RĂDULESCU

O rezonanță aparte

Nu se potolise încă avalanșa miilor de scrisori stîrnite de concursul ziarului **Sportul** pe marginea ediției mexicane a campionatului mondial, cînd a și început să curgă fluviul rîndurilor scrise prin care cititorii noștri, din cele patru zări ale țării, pronosticau, comentau, întrebau, răspundeau, evoluția lotului reprezentativ de fotbal aflat la Guadalajara. Dar, indiferent de tonalitatea scrisorilor, de obiectul lor, se deslușea clar interesul major pe care participarea echipei României la faza superioară a Cupei Jules Rimet — după o lungă întrerupere, sinonimă pentru mulți cu anonimatul — a stîrnit-o în mijlocul uriașului contingent al iubitorilor sportului.

N-am precizat, ca de obicei, „ai balonului rotund", tocmai pentru că acest prilej, de excepție, a polarizat în aceste săptămîni cu nopți de veghe, incertitudini și speranțe, atenția tuturor celor ce nu le este indiferentă ideea de întrecere. Și comparația cu perioada World Cup '66 se impune de la sine: și atunci televiziunea a fost prezentă la datorie, apropiind, pentru prima dată în țara noastră, elita fotbalului mondial de milioane de oameni, dar în acest anotimp cînd purtătorii tricolorului și ai speranțelor acestor oameni și-au apărat șansele la zeci de mii de kilometri distanță, și, totuși, atît de aproape de noi, participarea afectivă a acestui public anonim a dobîndit mai multe nominalizări ca oricînd. Sute și sute de scrisori, în care rigoarea analizei tehnice se amalgamează cu sfaturile subiective, se întretaie cu producțiile literare, în versuri și proză, stau mărturie acestei afirmații. Unele din ele au parcurs și drumul transoceanic, poposind la Gran Hotel-Guadalajara, pe noptierele jucătorilor și antrenorilor români, răsfoite fiind cu drag, în ore cînd cei de acasă își încheiaseră de mult munca cotidiană. Cele mai multe, însă, erau niște mișcătoare confesiuni, ca atunci cînd simți nevoia să-ți împărtășești sentimentele cuiva apropiat, văzînd încrederea și dragostea față de acești reprezentanți ai sportului nostru în fața unui public imens, de pe toate meridianele, tocmai în timpul unor momente de restriște prin care țara noastră a trecut datorită calamităților naturale.

Și după cum ne-au transmis cei aflați acolo, în Mexic, purtătorii culorilor țării au simțit acest suflu generos al compatrioților lor și s-au străduit, la rîndul lor, cît omenește le-a fost în putință, să-l întrețină.

Astfel, „El Mundial '70" are pentru noi un fundal și o rezonanță aparte.

Paul SLAVESCU

C. Armășescu — în conducerea cursului internațional de arbitri de volei de la Sofia

Între 22 și 28 august se va desfășura la Sofia un curs internațional de arbitraj la volei. Federația internațională de volei a încredințat conducerea acestui curs românului Constantin Armășescu, italianului Begniomini și bulgarului Krastev.

„Cupa Snagov" la caiac-canoe

Vineri și sîmbătă, pe pista lacului Snagov, va avea loc un nou concurs de verificare a lotului reprezentativ de caiac-canoe. Competiția, dotată cu „Cupa Snagov", va cuprinde probe de viteză și fond, la care vor participa toți așii padelei și pagaei din România.

LA UN PAS DE PERFORMANȚĂ

● Ce se așteaptă de la noile asociații sportive școlare? ● Care este programul complet al finalelor campionatelor republicane rezervate elevilor? ● Unde și cum își vor petrece vacanța de vară școlarii patriei? ● Ce alte activități vor fi organizate în „marea recreație" a vacanței care începe mîine?

Răspunsurile la toate aceste întrebări le veți găsi în pagina a II-a la rubrica intitulată sugestiv „LA UN PAS DE PERFORMANȚĂ!"

BOXERII DIN REPREZENTATIVA DE TINERET VOR EVOLUA ÎN UNGARIA

La 18 iunie se va disputa la Budapesta întîlnirea de box dintre reprezentativele de tineret ale Ungariei și României. În vederea acestui important eveniment, federația de specialitate a selecționat următorii sportivi: Șt. Boboc, N. Cordoș, Toni Mircea, Gh. Ciochină, Ad. Guțu, S. Mihalcea, D. Moraru, Ion Ilie, Alex. Coroianu, I. Silițe și V. Lehăduș. Antrenori: E. Füresz și Gh. Bobinaru.

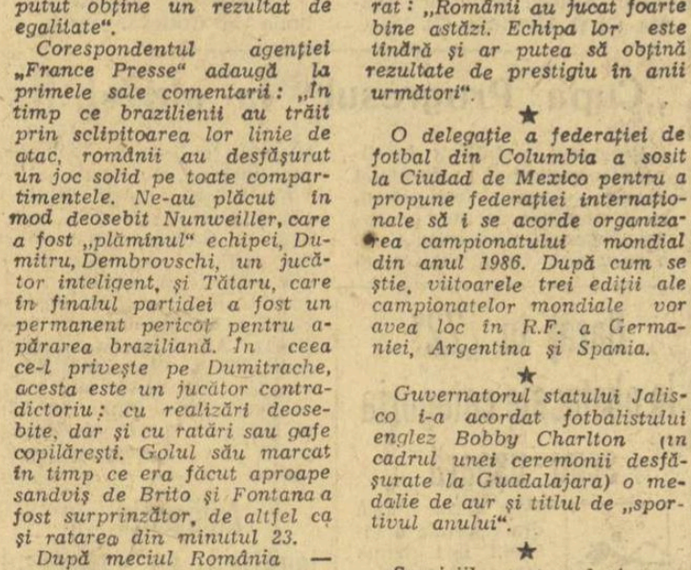

Marian Slavic, înotătorul nr. 1 al țării, se pregătește intens pentru campionatele europene din acest an. Reprezentantul clubului Steaua efectuează zilnic cîte 3 antrenamente, însumînd 8—10 km, dovedind (imaginea ne-o probează evident) o deosebită poftă de lucru.

Octav Troianescu, la turneul internațional de șah de la Lublin

La Lublin (R. P. Polonă) va avea loc, între 6—21 iulie, un turneu internațional de șah. Printre jucătorii invitați la această întrecere șahistă figurează și maestrul internațional român dr. Octav Troianescu.

Atleți români la Budapesta și Atena

În zilele de 13 și 14 iunie, Mariana Goth, Maria Lincă, Viorica Gabor, Elisabeta Baciu, Argentina Menis, Leontina Sălăgean, Ion Damaschin și Frederic Schneider vor participa, în capitala Ungariei, la tradiționalul concurs de atletism dotat cu „Cupa ziarului NEPSZAVA".

În aceleași zile, la Atena, se desfășoară pe stadionul Karaiskakis, un mare concurs atletic, la care România va fi reprezentată de: Ileana Silai, Cornelia Popescu, Elena Vintilă, Gheorghe Zamfirescu, Dinu Pîștalu, Ion Rățoi, Vasile Sărucan, Carol Corbu, Șerban Ciochină și Vasile Dumitrescu.

LA UN PAS DE PERFORMANȚĂ

Avancronica celor 12 finale

GATA DE START...

Respectîndu-se tradiția, marea recreație a vacanței va fi dominată de o bogată activitate competițională, care însumează în principal finalele campionatelor preliminare școlare.

Prima, în ordine cronologică, este cea de atletism rezervată elevilor din liceele de cultură generală. În zilele de 13 și 14 iunie, mai bine de 400 de concurenți își vor da întîlnire pe stadionul Tineretului din Capitală, într-o întrecere care — așa cum anticipează unii specialiști — promite să corecteze multe recorduri naționale școlare și chiar de juniori.

Gimnaștii de la „sportivă" (tot licee de cultură generală) își vor desemna campionii într-o localitate tot mai des legată de destinele acestei discipline — Orașul Gheorghe Gheorghiu-Dej. Pentru finaliști au fost asigurate condiții optime de participare (în primul rînd, o sală ultra modernă, complet utilată) și, deci, o ambianță propice unor evoluții pe care le dorim notate numai cu note maxime. Data finalelor : 14—16 iunie.

Concomitent cu gimnaștii, dar în alt oraș, pe malul Mării, la Constanța, vor intra în întrecere handbaliștii, reprezentanți ai școlilor profesionale. Finalele de la Constanța se vor încheia în ziua de 19 iunie.

Handbalul va rămîne ancorat în actualitate datorită și unei alte finale, cea a diviziei școlare și de juniori. Evenimentul a fost plasat într-unul din fostele fief-uri ale acestui spectaculos sport, la Sibiu (16—21 iunie).

Atenția iubitorilor de atletism, în ultima vreme în școli tot mai numeroși, va fi distribuită în două direcții : Ploiești, oraș prezent în agenda sportivă competițională a vacanței mari în calitate de gazdă a finalelor „cravatelor roșii" (elevi din clasele V—VIII) și la București, unde își vor măsura forțele, reprezentanții școlilor profesionale. Data finalelor este aceeași : 20 și 21 iunie.

Alte două momente de vîrf în sportul școlar : primul la fotbal (București, 22—29 iunie), al doilea la volei (Suceava, 24—28 iunie), finale ale elevilor din școlile profesionale.

Și în luna viitoare școlarii sportivi vor rămîne în alertă. Fotbaliștii din liceele de cultură generală vor fi prezenți la turneul final care urmează să stabilească echipa campioană a țării. Data întrecerii : 13—19 iulie. Localitatea urmează a fi stabilită ulterior. În aceeași perioadă, cei mai virtuozi înotători — specialiști la liber, bras, spate și delfin — vor urca pe blocstarturile bazinului din Reșița.

În acest șirag de momente festive ale sportului școlar orașul Cîmpulung Muscel nu putea lipsi. Frumoasa așezare argeșeană va fi martora disputelor atleților din școlile sportive și liceele cu program de educație fizică. În fapt, un veritabil campionat național de juniori. Finalele sînt programate între 17—19 iulie.

În fine, la Vatra Dornei, încheind astfel bogata suită de competiții școlare, vor face popas mini-fotbaliștii din școlile generale (20—26 iulie).

★

Așadar, nici mai mult, nici mai puțin de 12 finale, eșalonate pe parcursul primelor două luni ale vacanței mari. Este limpede, deci, că vacanța sportivă se anunță pentru școlarii noștri poate mai interesantă ca niciodată !

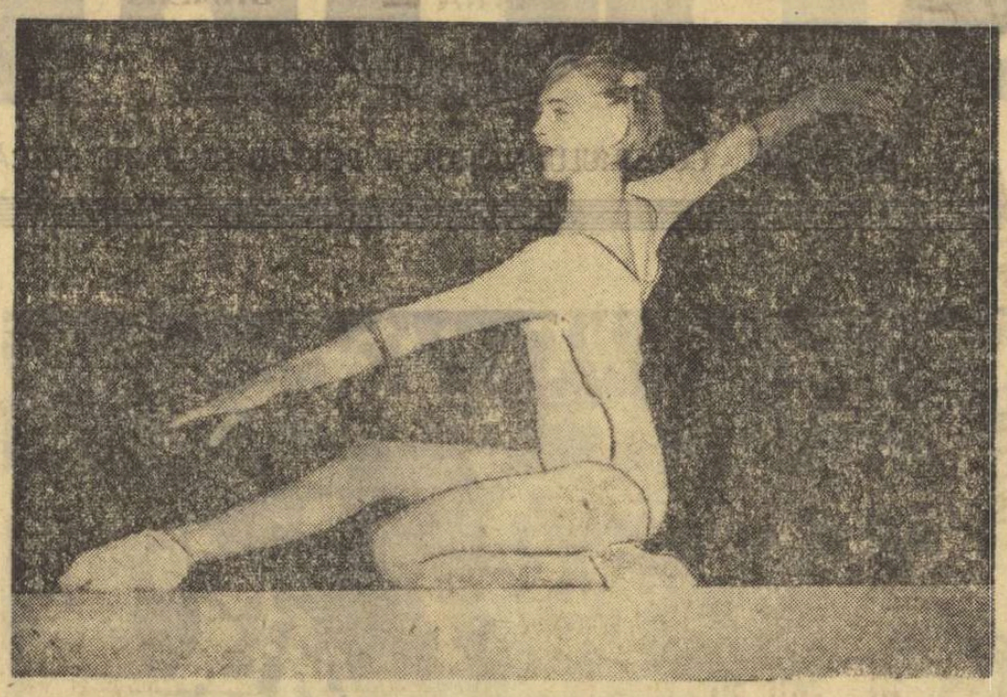

Elisabeta Turcu. Un nume pe care îl întîlnim tot mai des în primul plan al gimnasticii noastre feminine. Elevă a Liceului cu program de educație fizică din Orașul Gheorghe Gheorghiu-Dej, Elisabeta Turcu aspiră, cu siguranță, la titlul de campioană republicană școlară. Îl va cîștiga oare ?

Anul școlar s-a încheiat — activitatea continuă !

LA ORDINEA ZILEI — TABERELE MĂIESTRIEI SPORTIVE

Pentru elevii școlilor sportive și pentru cei de la liceele cu program de educație fizică — vacanța înseamnă crearea unui cadru și mai organizat de perfecționare a măiestriei în atletism, fotbal, rugby, schi etc. Prin grija Ministerului Învățămîntului, elevii cei mai silitori, cei mai disciplinați dar, care, totodată practică sportul de performanță, vor fi trimiși în diverse tabere profilate pe ramurile îmbrățișate de ei.

Din cîte am fost informați pînă acum, aproape 2 000 de elevi, componenți ai echipelor sportive reprezentative ale școlilor amintite, vor fi oaspeți ai taberelor. Fiind amplasate în cele mai pitorești locuri din țară, care se bucură de condiții optime pentru practicarea sportului (terenuri bine amenajate, material și echipament corespunzător), taberele vor fi adevărate comandamente ale sportului școlar. Iată, de pildă, care va fi profilul taberelor de la **Timișoara, Cîmpulung Muscel și Brașov :** atletismul. În aceste localități își vor da întîlnire 450 de elevi. La **Curtea de Argeș** — se pare că localitatea a devenit un punct de întîlnire intrat în tradiție — 140 de fotbaliști vor răspunde prezent, între 1—18 iulie, la apelul ce-l vor face profesorii și antrenorii. Gimnaștii își vor da întîlnire (4—21 iulie), în număr de 220, la **Teiuș** și **Bistrița**, iar 320 de voleibaliști, handbaliști și baschetbaliști se vor reuni la **Caransebeș, Sibiu și Gheorghieni. Snagovul** — va găzdui 120 de caiaciști și canoiști (1—18 august).

Ne-am referit pînă acum spicuind din programul ce se anunță a fi deosebit de bogat — la elevii școlilor generale și ai liceelor cu program de educație fizică. Nu au fost însă uitați nici elevii școlilor profesionale din București, Brașov, Iași, Sibiu, Constanța, Galați, Craiova și din alte localități. Și pe ei îi așteaptă taberele sportive. **Cîmpulungul Moldovenesc** (4—22 august) va primi pe cei mai buni atleți, iar **orașul Dr. Petru Groza** va fi „cartierul general" al elevilor care practică atletica grea și schiul.

★

Ce vor face, însă, cei rămași acasă ? Inspectoratele școlare județene și municipale vor organiza, în fiecare localitate, tabere de odihnă. Ni se anunță că, printr-un program judicios alcătuit, întreaga perioadă a vacanței de vară va fi „acoperită" cu excursii, circuite cicloturistice, în vederea cunoașterii propriului județ și a altor județe.

Ion GAVRILESCU

Judo-ul — sportul cu audiență atît de largă la tineretul studios — rămîne una din principalele preocupări sportive ale elevilor, în vacanța care începe mîine

PUNCTE DE VEDERE

Asociațiile sportive școlare — schimbare de denumire, dar și de CONCEPȚIE

De aproape două luni, comisiilor sportive, instrumente destinate să organizeze, să îndrume și să coordoneze activitatea sportivă în școli, le-au luat locul asociațiile sportive. Este o măsură binevenită întreprinsă de forurile superioare de resort, în sprijinul ideii generoase ca tineretul studios din școli să aibă posibilitatea de a crește și de a fi educat armonios, intelectual dar și fizic. În acest sens organizarea unei activități sportive de masă, cu adevărat plenară, cu caracter continuu, reprezintă un obiectiv de primă importanță, de fapt, esențial pentru aceste noi organisme.

Înființarea asociațiilor sportive a fost imperios necesară, deoarece fostele comisii sportive n-au dat rezultatele așteptate. Multe comisii sportive n-au desfășurat o muncă organizată, n-au avut un calendar competițional, deseori nici măcar un sumar plan de acțiuni imediate. Clasa, prima unitate a școlii, nu-și avea o viață sportivă proprie-întreceri pentru desemnarea, de pildă, a celui mai bun alergător sau aruncător reprezentau niște rarități.

Era firesc, deci, să apară ideea unei îmbunătățiri radicale a formei de organizare a activității sportive din școli, în concordanță nemijlocită cu posibilitățile materiale existente, cu preferințele marii [illegible] asociațiilor sportive, organisme capabile să impulsioneze activitatea sportivă a elevilor și ÎN PRIMUL RÎND CEA DE MASĂ — urmărește să realizeze, în mod practic, cuprinderea tuturor elevilor în practicarea exercițiului fizic și să aducă, paralel, o revitalizare a unor discipline sportive care s-au bucurat de tradiție într-o serie de școli și licee.

Ne aflăm la început de drum. Demarajul luat de multe din noile asociații sportive școlare se anunță promițător. La Liceul „I. L. Caragiale" din București, se face simțită, încă de pe acum, o înviorare a activității sportive de masă și de performanță. Accentul se pune, în prezent, pe acele discipline în care elevii de la „Caragiale" au înregistrat continuu rezultate notabile : baschet (echipa feminină a cîștigat campionatul municipal și implicit dreptul de a activa din toamnă în divizia școlară și de juniori), handbal — sportul care i-a lansat, începînd de pe băncile acestui liceu, pe reputații Oțelea, Goran și Marinescu, atletism, natație și polo, fotbal. Cu alte cuvinte a intervenit o cu totul altă orientare care ține seama mai mult de realități.

Demaraj bun există și în alte asociații ale unor licee ca „Mihai Viteazul", Gheorghe Lazăr", „Dr. Petru Groza", „Gheorghe Șincai" din București, „Mihai Eminescu"—Iași, „Alexandru cel Bun"—Constanța, „Nicolae Bălcescu"—Cluj, „Frații Golești"—Craiova, „Unirea"—Focșani ș.a. care au și organizat primele campionate pe clase la atletism, judo etc. și-au desemnat echipele la unele jocuri sportive (volei, baschet și handbal).

Se vădește aproape peste tot o muncă serioasă, entuziastă, spirit de răspundere. A fost reconsiderat calendarul sportiv al școlii (acum al asociației sportive, pentru a fi mai corectă exprimarea), rod al colaborării mai strînse a organizației U.T.C., (sub egida căreia, se va desfășura și în continuare această activitate) cu conducerea școlilor cu profesorii de educație fizică. S-a, trecut mai susținut la rezolvarea unei acute probleme din viața asociațiilor sportive, aceea a asigurării unor amenajări sportive. Nu peste tot s-au putut găsi rezolvări imediate, din motive obiective, din lipsă de spațiu. Aici și acum se impune să apară sprijinul REAL al unor cluburi sau asociații sportive care posedă o bază materială, complexe sportive. Există suficiente exemple pozitive : cluburile bucureștene Dinamo, Steaua, Rapid, Progresul, Voința, Petrolul Ploiești, Farul Constanța ș.a. Pentru marile cluburi un astfel de sprijin [illegible] o dată cu vacanța de vară, cînd elevii dispun de mult timp liber, au posibilitatea să practice un sport sau altul. Să-i ajutăm. Să-i facem prietenii stadioanelor. Porțile deschise ale unor baze sportive să fie o permanentă invitație la exercițiu, la mișcare la sănătate, în ultimă instanță. Pledăm însă pentru o participare organizată, astfel ca aceasta să nu impieteze asupra activității clubului gazdă. În același timp asemenea porți deschise ar putea însemna — și există suficiente exemple — noi elemente promovate în secțiile de copii și de juniori ale unor cluburi. Deci, o perfectă reciprocitate.

A sosit vacanța. Mulți dintre elevi vor pleca în tabere, în drumeții și excursii, forme de activitate extrașcolară în care sportul îi va însoți îndeaproape. Este, în același timp, o modalitate directă oferită asociațiilor sportive, în forme adaptate acestei recreații mari — a vacanței, de a asigura un proces de continuitate în activitatea sportivă, de a-și îmbogăți experiența, de a-și grăbi maturizarea. Cu alte cuvinte, sînt create condițiile ca prezența asociațiilor sportive să nu însemne doar o schimbare de denumire, ci și alta — mai importantă — de concepție.

Tiberiu STAMA

«VACANȚA DE VARĂ VA FI, ÎN FAPT, UN AL PATRULEA „TRIMESTRU"»

— ne asigură tovarășa FLOAREA ISPAS, secretar al C.C. al U.T.C. —

Așadar, de mîine, începe VACANȚA MARE! Trei luni de destindere, de reconfortare fizică și intelectuală. Vacanța, însă, în țara noastră, a încetat de mult a mai fi o lungă perioadă în care elevii sînt lăsați să-și cheltuiască timpul liber la voia întîmplării. Sensul vacanței este dat acum nu numai de faptul că elevul are la dispoziție o perioadă de timp liber mai mare ca de obicei, ci îndeosebi de aceea că el beneficiază de un cadru de manifestare mai complex, care permite că activitățile educative extrașcolare să cunoască, prin multitudinea, diversitatea lor, forme și amplitudini remarcabile.

Dar vacanța de vară 1970 se deosebește radical de toate celelalte care au trecut, și desigur, și de cele viitoare. Gravele nenorociri care s-au abătut în acest an peste țara noastră — năvala pustiitoare a apelor — au generat tineretului un elan patriotic pe care, poate, nimeni nu l-a bănuit. Întreaga țară este cuprinsă de febra reconstrucției care poate fi asemuită cu perioada eroică a anilor 1945—1950, cînd întreg poporul era animat de un singur gînd — ștergerea cît mai grabnică a urmelor războiului.

Ar putea oare elevii să rămînă departe de această încleștare. Cu siguranță că nu.

Am rugat-o pe tovarășa FLOAREA ISPAS, secretar al C.C. al U.T.C., să ne vorbească despre principalele coordonate ale vacanței 1970.

— Temeiul justificat al vacanței îl constituie tocmai munca susținută făcută cu responsabilitate socială pe tot parcursul anului școlar, a cărei alternativă este activitatea recreativă menită să reîmprospăteze capacitatea fizică și intelectuală, să satisfacă dorințe și interese de tot felul, să ofere elevilor posibilități mai largi de inițiativă și manifestare.

Zilele vacanței vor deschide în fața elevilor adevărate amfiteatre pe tot cuprinsul patriei în orașe și sate, în munți ori la mare, pretutindeni unde istoria și înfăptuirile prezentului vorbesc minții și inimii celor mai tinere generații ale României Socialiste.

Ținînd seama de condițiile speciale din acest an, ne străduim ca întreaga activitate din perioada vacanței de vară să fie concepută, organizată și coordonată mai bine decît în alți ani, să-i asigurăm un bogat conținut educativ, în concordanță cu cerințele actuale, cu scopul propus. Întreaga țară este angajată în marea bătălie a refacerii economiei, iar elevii tuturor școlilor și-au manifestat dorința de a se încadra în efortul general, de a contribui la înlăturarea pagubelor provocate de inundații, la normalizarea situației din regiunile sinistrate.

Se vor oferi posibilități elevilor de a participa direct la muncă pe șantierele și ogoarele patriei. Aceasta este nota dominantă pentru vacanța care începe !

— V-am ruga, tovarășă secretară, să ne vorbiți, detaliat, despre aportul pe care-l vor aduce elevii în marea bătălie de refacere a patriei.

— Chiar din primele zile ale vacanței, peste 15 000 de elevi din învățămîntul de cultură generală vor sprijini activitatea economică a I.A.S.-urilor și C.A.P.-urilor, participînd la campania agricolă de vară, la strîngerea recoltei. Peste 5 000 de elevi vor lucra efectiv în cadrul fabricilor de conserve, iar la toamnă vor fi prezenți la campania de recoltare peste 75 000 de elevi. Pe alții îi vom găsi pe marile șantiere naționale și locale. Elevi, constituiți în brigăzi de muncă patriotică, în zonele calamitate sînt angajați deja la efectuarea lucrărilor edilitare, refacerea obiectivelor economice și social-culturale a școlilor, internatelor, bibliotecilor, a locuințelor.

Eroismul de care a dat dovadă tineretul studios în acele momente grele, de la mijlocul lunii mai, este o garanție că el se vor afla și de data aceasta — pe frontul reconstrucției — în primele rînduri. Se poate spune de pe acum că majoritatea elevilor vor participa la această bătălie !

— După cîte am înțeles, munca voluntar-patriotică va fi activitatea predominantă a acestei vacanțe. Aceasta nu înseamnă, desigur, că s-a renunțat complet la celelalte obiective — obișnuite — ale vacanței ?

— Vacanța, în orice condiții, rămîne totuși vacanță. Ea își are rosturile și semnificația ei. Odihna, activitățile recreative, culturai-artistice, educative și sportive sînt atribute „sine qua non" ale vacanței. Întregul program de muncă voluntar-patriotică va fi îmbinat, în mod priceput, cu asemenea activități. Munca fizică va fi proporționată cu virsta și forțele fiecăruia, astfel încît să constituie, în ultimă instanță, o reconfortare intelectuală.

În fiecare localitate vor continua să funcționeze obișnuitele cluburi în cadrul școlilor, caselor de cultură, la baze sportive, la locurile de distracție și agrement. Elevilor le vor fi rezervate spații ce pot fi folosite pentru înființări, discuții, lectură, dans, sport etc. În orașele mari cluburile vor grupa elevi potrivit înclinațiilor (clubul tehnicienilor, arheologilor, turiștilor, sportivilor, naturaliștilor, folcloriștilor, prietenilor filmului, teatrului, literaturii, artelor plastice etc.), avînd un program adecvat profilului și intereselor lor. De altfel, programul fiecărui club se va întocmi în urma consultării elevilor, pe baza propunerilor exprimate de aceștia.

Și în acest an se vor organiza numeroase tabere de odihnă și instruire a activului U.T.C., de pregătire militară și sportivă. Astfel, la Brașov, în două serii (15—28 iulie și 1—14 august), se va organiza o tabără centrală pentru instruirea secretarilor comitetelor U.T.C. din licee, școli profesionale și școli de specializare postliceală și a vicepreședinților consiliilor județene și municipale pentru munca în rîndul elevilor, la care vor participa circa 1 600 de elevi. Pentru prima dată vom organiza tabere interjudețene pentru instruirea secretarilor comitetelor U.T.C. din școlile generale de 10 ani (peste 1 300), iar în cadrul unor tabere centrale vom organiza o consfătuire a președinților societăților științifice și literar-artistice ale elevilor, un program interesant de dezbateri cu elevii premiați la concursurile pe meserii. În cele 7 tabere de pregătire militară vor veni — în mai multe serii — 7 000 de elevi, iar taberele de la Izvorul Mureșului și Cîmpulung Muscel vor primi peste 400 de elevi-sportivi. Din orașele și satele calamitate aproximativ 4 500 de elevi își petrec întreaga vacanță în taberele de odihnă de la munte și mare.

Cîteva zeci de mii de elevi din școlile generale, liceele de cultură generală și de specialitate, școlile profesionale vor fi cuprinși în diferite tabere la munte și la mare organizate împreună cu Ministerul Învățămîntului și ministerele economice. La aceste tabere se mai adaugă și excursiile prevăzute pentru elevi de B.T.T. În toate aceste tabere, pe lîngă activitățile recreativ-distractive, nu vor fi neglijate nici acțiunile de muncă voluntar-patriotică.

— În încheiere, v-am ruga — dat fiind profilul ziarului nostru — să ne oferiți cîteva amănunte legate de activitatea sportivă a elevilor în această vară.

— Sportul, va fi o îndeletnicire cotidiană pentru elevi, ca de altfel activitățile desfășurate în mijlocul naturii. În toate localitățile se vor organiza — ținînd cont de preferințele elevilor — întreceri, concursuri, competiții de fotbal, volei, handbal, baschet, natație, tenis de masă, atletism, șah, gimnastică etc., dotate cu diferite cupe și trofee. Tot la acest capitol mai pot fi menționate acțiunile turistice și cicloturistice ca și faptul că toate bazele sportive școlare vor avea zilnic porțile larg deschise pentru cei ce vor dori să le folosească și acesta cred că este un lucru important.

În această ordine de idei vreau să evidențiez și cele două „sate olimpice" organizate la Izvorul Mureșului și Cîmpulung Muscel. La satul olimpic de la Izvorul Mureșului președinții asociațiilor sportive din licee și școli profesionale, vor dezbate sarcinile ce revin noilor asociații sportive abia înființate, vor realiza un util schimb de păreri. Cu alte cuvinte, se vor pune bazele viitoarelor succese ale sportului nostru școlar. Satul olimpic va primi pe participanții la finala pe țară a concursului de șah al elevilor și pe cele 16 echipe finaliste ale concursului „Pentatlonul atletic școlar".

Intreaga activitate care va alcătui conținutul zilelor de vacanță, pornind de la dorințele elevilor, va îmbrăca o mare diversitate de forme potrivit preferințelor și preocupărilor lor, va oferi elevilor un larg cîmp de manifestare. Vacanța de vară va fi, în fapt, un al patrulea „trimestru", un interval de timp organizat, cu chibzuință, fundamentat pe principiile educative ale odihnei active, astfel încît sutele de mii de băieți și fete să revină în pragul viitorului an școlar cu un plus de sănătate, putere de muncă și voioșie, gata să asalteze noi metereze din minunata cetate a științei.

Dan VLAD

fotbal

Meciuri restante în divizia C

SERIA A VI-A

Metalul Aiud — Industria sîrmei Cîmpia Turzii 1—0 (1—0)

Minerul Baia de Arieș — Minaur Zlatna 0—1 (0—1)

Arieșul Cîmpia Turzii — Minerul Teliuc 3—1 (3—0)

A.S.A. Sibiu — Minerul Ghelar 1—0 (0—0)

Arieșul Turda — Independența Sibiu 2—0 (0—0)

Aurul Brad — Victoria Călan 2—0 (1—0)

Soda Ocna Mureș — Știința Petroșani 2—2 (0—1) (S-a jucat la Alba Iulia)

Tehnofrig Cluj — Mureșul Deva 1—1 (0—0)

(Corespondenți : I. Somogyi, I. Abrudeanu, L. Donciu, I. Boțocan, P. Lazăr, M. Susan, Gh. Tăutan).

1. Minaur	27	17	5	5	44—17	39
2. Metalul	27	14	6	7	45—20	34
3. Victoria	27	12	5	10	33—28	29
4. Minerul G.	27	11	7	9	33—28	29
5. Soda	27	12	5	10	31—32	29
6. Arieșul T.	27	11	6	10	28—27	28
7. Ind. sîrmei	27	11	5	11	33—26	27
8. Aurul	27	13	1	13	33—29	27
9. Mureșul	27	10	7	10	35—35	27
10. Independența	27	11	5	11	27—28	27
11. Arieșul C.T.	27	10	6	11	30—29	26
12. Minerul T.	27	11	3	13	30—39	25
13. Știința	27	8	8	11	26—28	24
14. ASA Sibiu	27	9	6	12	22—31	24
15. Tehnofrig	27	7	5	15	17—34	19
16. Min. B.A.	27	7	4	16	24—60	18

SERIA A VII-A

Constructorul Baia Mare — Bihoreana Marghita 3—0 (2—0)

Topitorul Baia Mare — C.I.L. Sighetul Marmației 1—2 (1—2)

Metalul Salonta — Dinamo Zalău 1—0 (1—0)

Gloria Bistrița — Victoria Carei 4—1 (1—1)

C.I.L. Gherla — Dermata Cluj 2—1 (1—1)

Bradul Vișeu — Unirea Dej 4—0 (3—0)

Dacia Oradea — Chimistul Baia Mare (nu s-a disputat din cauza ploii torențiale).

(Corespondenți : R. Pop, V. Săsăranu, Gh. Coirău, I. Toma, A. Sabo, A. Ghilezan, G. Ilie).

1. Gloria	26	16	5	5	65—21	37
2. Victoria	27	15	6	6	46—23	36
3. CIL Gherla	26	14	6	6	41—22	34
4. CIL Sighet	27	14	5	8	42—29	33
5. Dermata	27	13	6	8	44—20	32
6. Someșul	25	13	5	7	38—19	31
7. Chimistul	26	12	4	10	41—35	28
8. Unirea	27	11	6	10	44—38	28
9. Constr.	27	12	4	11	41—40	28
10. Bradul	27	13	1	13	29—42	27
11. Metalul	27	8	6	13	23—45	22
12. Dinamo	27	6	8	13	24—46	20
13. Topitorul	27	8	3	16	31—50	19
14. Foresta	26	6	5	15	26—49	17
15. Dacia	26	6	5	15	20—47	17
16. Bihoreana	26	5	5	16	16—45	15

SERIA A VIII-A

Oltul Sf. Gheorghe — Torpedo Zărnești 3—0 (1—0)

Lemnarul Odorheiul Secuiesc — Medicina Tg. Mureș 1—0 (0—0)

Metalul Copșa Mică — Minerul Bălan 4—1 (2—0)

Vitrometan Mediaș — Colorom Codlea 2—1 (1—1) (s-a jucat la Copșa Mică)

Chimica Tîrnăveni — Chimia Or. Victoria 6—0 (3—0)

Carpați Brașov — Avîntul Reghin 4—0 (2—0)

Unirea Cristuru Secuiesc — Chimia Făgăraș 2—1 (1—0)

Viitorul Gheorghieni — Tractorul Brașov 2—2 (2—1)

(Corespondenți : Gh. Briotă, A. Pialoga, M. Faliciu, F. Marius, I. Ducan, G. Carol, V. Lorintzi, L. Karda).

1. Tractorul	27	20	4	3	69—13	44
2. Chimia F.	27	19	2	6	56—22	40
3. Oltul	27	16	4	7	59—23	36
4. Lemnarul	27	15	0	12	65—39	30
5. Metalul	26	13	2	11	50—38	28
6. Colorom	27	12	4	11	45—41	28
7. Unirea	27	12	3	12	38—46	27
8. Chimica	26	12	2	12	39—32	26
9. Carpați	27	10	6	11	29—31	26
10. Minerul	26	11	4	11	27—38	26
11. Torpedo	27	10	4	13	35—36	24
12. Chimia V.	27	10	2	15	34—51	22
13. Vitrometan	26	9	4	13	33—52	22
14. Viitorul	27	7	6	14	21—60	20
15. Avîntul	27	5	5	17	29—68	15
16. Medicina	27	5	4	18	18—57	14

Întîlniri internaționale amicale

F.C. ARGEȘ—ETAR TÎRNOVO 5—3 (3—1). Ambele formații și-au adus contribuția la un joc antrenant, plăcut. Au marcat : Jercan (min. 20 și 43), Nuțu (33 și 70), Radu (81), respectiv Vasiliev (min. 16 din 11 m), Tasev (48), Mascov (73). **I. FEȚEANU—coresp.).**

PETROLUL — SPARTAK PLEVEN 3—2 (3—0). Meci interesant. Ploieștenii au dominat în prima repriză. După pauză, însă, oaspeții au fost pe punctul de a egala, ca urmare a jocului presărat cu artificii al gazdelor. Au marcat : Spiridon (min. 10), Dimov (min. 25, autogol), Cotigă (41), pentru Petrolul, Vilcev (min. 53 din 11 m) și Dimov (78). **(A. VLĂSCEANU — coresp.**

CRIȘUL ORADEA — F. C. [illegible] Golul a fost marcat în min. 5 de Urtan la o lovitură liberă de la 20 m. Din min. 25 începe o ploaie torențială și în min. 57 arbitrul întrerupe partida. **(I. GHIȘA — coresp).**

● Meciuri amicale de olds-boys : Timișoara—Arad 1—1 (0—1). Au marcat : Teucean (A.) și Zeană (T.) ; Petrolul —Steagul roșu Brașov 2—2 (2—2). Autorii golurilor : Dridea (2) și Meszaros (2).

Universitatea Craiova a pierdut și la Tuzla : 0-2

Susținînd, ieri, la Tuzla (Iugoslavia) primul joc din cadrul dublei întîlniri cu echipa locală Sloboda, în „Cupa balcanică intercluburi", Universitatea Craiova a pierdut cu 0—2. Deci, o nouă înfrîngere după cea cu Partizan Tirana.

Partida-retur are loc la 17 iunie la Craiova.

„Cupa Progresul" la olds-boys

Progresul a întîlnit în finala competiției formația Steaua. Jocul a fost plăcut, cu multe faze de un bun nivel. Veteranii Progresului, cu o pregătire fizică mai bună și avînd o linie de înaintare mai incisivă, au terminat învingători cu scorul de 2—1 (2—0). Golurile au fost realizate de Mafteuță (min. 15 și 25), respectiv Voinescu (min. 60) — care a dovedit reale calități de înaintaș. În deschidere, Rapid—Dinamo 4—3 (1—1). Au înscris : Lungu (min. 25), G. Ene (min. 50 și 65), C. Dăiciulescu (min. 75), respectiv Sîrbu (min. 38, 72) și Nițulescu (min. 60).

C. MORARU

Baraj în „22" la obstacole categoria semi-ușoară

La baza hipică din Capitală a început ieri prima etapă a campionatelor naționale de călărie, după ce cu o zi înainte călăreții tineri trecuseră cu succes proba de dresaj pentru admiterea în campionat și acomodarea cu traseul obstacolelor.

Întrecerea inaugurală, desfășurată joi dimineața, a programat proba de dresaj la care au participat o primă parte dintre concurenții înscriși, ceilalți urmînd să evolueze astăzi și abia la sfîrșit să se facă cunoscute clasamentele.

După-amiază au avut loc întrecerile la obstacole, categoria semiușoară (calificare), cu participarea a 42 de concurenți.

Majoritatea acestora s-au prezentat foarte bine, astfel încît 22 au terminat parcursul cu 0 p. penalizare, fiind necesar un baraj, în urma căruia 6 concurenți au terminat din nou fără greșeală. Primul loc a revenit călărețului Anghel Donescu de la Steaua (cu calul Năsturaș) — 30,2 s. urmat de patru reprezentanți ai Centrului de călărie Buc.: Enache Boiangiu cu calul Vama (34,1 s), Ion Manole cu calul Sarajevo (35 s), Manuela Firșirotu cu Fiideș (37,5 s), Enache Boiangiu cu calul Paltin (38 s). Cel de al șaselea călăreț care a terminat parcursul barajului fără greșeală a fost Nicolae Lupancu de la A.S. Rovine Craiova cu calul Aurel (39,8 s).

Astăzi, între orele 8—12 au loc probe de dresaj pentru junioare și la categoria mijlocie, iar de la ora 15 se desfășoară proba de obstacole nenumerotată și cea rezervată juniorilor. **— a.b. —**

Amănunte în legătură cu concursul suplimentar Pronosport C. M. 1970

Stabilirea pronosticurilor exacte pentru toate jocurile incluse în programul de concurs se va face în cursul zilei de astăzi și vor fi aduse la cunoștința participanților în numărul de mîine.

Omologarea premiilor în numerar se va face sîmbătă 13 iunie a.c. desfășurîndu-se ca la orice concurs obișnuit.

Premiile suplimentare în obiecte vor fi atribuite prin tragere la sorți pe bază de cupoane numerotate ; tragerea efectuîndu-se în ordinea descrescîndă a valorii acestora.

Tragerea la sorți pentru atribuirea premiilor suplimentare se va efectua sîmbătă 13 iunie 1970, ora 13,30 în București, sala Clubului Finanțe Bănci, iar lista cu numerele de ordine ale cupoanelor cîștigătoare ieșite la tragerea la sorți va fi publicată în numărul de duminică 14 iunie al ziarului Sportul.

Depunerea cupoanelor cîștigătoare se va face pînă joi 18 iunie a.c. la ora 13, în orașele de reședință județeană și pînă miercuri 17 iunie a.c. la ora 13, în celelalte localități.

Omologarea cupoanelor cîștigătoare se va face vineri 19 iunie a.c., prin confruntarea datelor înscrise de participant pe cupoanele depuse, cu cele de pe buletinele jucate.

Cîștigătorii premiilor suplimentare vor fi înștiințați în scris asupra datei cînd se vor prezenta pentru primirea obiectelor.

Comentariul zilei

(Urmare din pag. 1)

lui **Sătmăreanu**) și pe **Everaldo** să deschidă scorul în primul „sfert" al partidei. N-a trecut, însă mult și evidenta degringoladă în care se afla formația noastră a fost plătită cu două goluri — înscrise în numai două minute — în plasa porții lui Adamache. La primul (marcat de **Pele** în min. 19) a fost o greșeală în efectuarea zidului, iar la cel de al doilea (a înscris **Jairzinho** în min. 21) a fost o dublă defecțiune **Sătmăreanu—Adamache**: fundașul stelist a fost, din nou, depășit cu extremă ușurință de **Paulo Cesar**, Adamache a privit de pe linia porții la balonul centrat de acesta și reluat în plasă de **Jairzinho**, de undeva din interior careului mic.

Despre prelungita febră de start, existentă în formația noastră, grăitor vorbește și faptul că primul șut spre poarta lui **Felix** a fost înregistrat abia în min. 14, cînd **Radu Nunwiller** a „îndrăznit" de la distanță.

Ce ne-a mai împiedicat să obținem un alt rezultat?

Comportarea mai slabă în această partidă a lui **Sătmăreanu** (a reieșit și din cele spuse pînă acum) și **Adamache** ale cărui erori „atîrnă mai greu", el fiind... ultimul apărător. Înlocuitorul portarului brașovean, **Răducanu** a avut intervenții mai prompte și mai sigure, insuflînd mai mult curaj întregii echipe. De ce n-a jucat atunci el de la început? Cine ar fi schimbat, însă, formația învingătoare în partida cu Cehoslovacia? Și, totuși antrenorului **Angelo Niculescu**, pe lîngă felicitările de rigoare derivînd din comportarea de ansamblu a echipei, i se pot aduce și unele învinuiri. Așa, de pildă, el n-a procedat tocmai just cînd l-a scos din teren pe **Dumitrache** (la 2—3) nu e nimerit să renunți la unul din puținii oameni de gol ai echipei) după cum de neînțeles pentru noi va fi și ținerea pe tușă a lui Dobrin (ba nu, greșim, în tribună — întrucît piteșteanul n-a figurat nici pe lista rezervelor...)

Echipa Braziliei lipsită de aportul lui **Rivelino** și **Gerson**, n-a funcționat azi cu toate „motoarele în plin". Și, cum pînă la acest final al comentariului nostru, prima reacție de amărăciune a fost întrucitva depășită, să lăsăm... rezultatul și să subliniem comportarea de ansamblu bună a tricolorilor (care au avut cei mai buni oameni în Dinu, Dembrovschi și Dumitru). Să nu uităm că băieții noștri spre deosebire de englezi sau de cehoslovaci l-au obligat pe Tostao să repună de două ori de la centru...

«MUNDIAL» variețăți

Psihologii mexicani semnalează efectele pe care le are transmisia televizată a meciurilor campionatului mondial asupra comportamentului telespectatorului. Dr. Leonor Sanchez, profesor de psihologie la centrul de copii din Coyoacan, atrage atenția că uneori camerele televiziunii, prezentînd secvențe anume alese, șochează producînd o stare emoțională cvasipatologică. Pe lîngă aceasta, comentatorii abuzează de superlative, deformînd semnificația reală a jocului. Marta Cordero, profesoară de psihologie, menționează că pentru tinerii mexicani, fotbaliștii „Mundialului" sînt niște supraoameni. Sociologul Mario Rojo arată că fazele transmise la televiziune sînt mult diferite de cele pe care le observă spectatorul avînd în față întregul teren de joc. De unde și comentarii deplasate. Ziarele mexicane relatau că managerul echipei engleze apărea în imagini „livid de furie" în momentul cînd Brazilia a înscris un gol în poarta Angliei".

★

Președintele Confederației sportive braziliene, Joao Havelange, a părăsit Mexicul, întorcîndu-se la Rio de Janeiro, chiar înaintea meciului Brazilia — Cehoslovacia.

„Am cîștigat titlul mondial în Suedia și în Chile de fiecare dată cînd eu eram absent — *a spus președintele.* La campionatul din Anglia eram de față și am pierdut". *Fetișism invers.*

★

Cunoscutul regizor francez Claude Lelouch turnează în prezent filmul „Le voyou" cu Jean Louis Trintignat, dar asta nu-l împiedică să întrerupă lucrul la fiecare transmisie din Mexico. Pentru aceste pauze el a pregătit patru televizoare portative.

★

Pentru a-i permite lui Ladislav Petras (suspendat pentru trei meciuri internaționale) să dispute întîlnirile „Cupei mondiale", cehoslovacii au organizat... trei meciuri internaționale amicale, înainte de a pleca în Mexic.

★

Înaintașul echipei vest-germane Gert Müller l-a bătut pe antrenorul său, Helmut Schön... cu 21—17, 21—18, într-o partidă de tenis de masă. Lipsă de diplomație spuneau unii, dar a doua zi Müller a marcat 3 goluri și antrenorul i-a iertat bătaia din ajun.

Șansele fotbaliștilor mexicani de a juca pe „Azteca" s-au diminuat...

Se pare că înfocații susporteri mexicani nu vor avea prilejul să-și vadă favoriții evoluînd în sferturi de finală pe terenul „Azteca" din capitala țării. Ziarul „NOVEDADES" publică în acest sens declarația făcută de unul din conducătorii delegației sovietice. Acesta ar fi precizat unui redactor al ziarului suscitat: „Nu putem să facem o asemenea concesie. Echipa noastră este perfect aclimatizată cu altitudinea și temperatura capitalei mexicane și, în plus, cunoaște terenul de joc de la stadionul „Azteca". Nu trebuie uitat nici faptul că noi beneficiem de dreptul pe care ni-l acordă regulamentul F.I.F.A. de a juca aci, în cazul în care ne vom clasa pe primul loc în grupă. Dacă ar fi să jucăm la Toluca acesta ar fi dezavantajos pentru noi și din alte motive printre care aș cita pe acela al unei deplasări obositoare."

Suporterii brazilieni sînt în extaz. Ei își manifestă bucuria calificării (fără înfrîngere) pe străzile Guadalajarei.
Telefoto A. P. — AGERPRES

„Cotele" jucătorilor

(Urmare din pag. 1)

Paulo Cesar, din a cărui centrare Jairzinho a reluat în plasă. De asemenea, la golul 3 al sud-americanilor, a ezitat în a-l ataca pe Pelé, deși se afla în apropierea acestuia și nu marca nici un alt adversar!

Reversul medaliei: trebuie să-i recunoaștem meritele la cel de-al doilea gol al echipei noastre, cînd Dembrovschi a reluat cu capul una dintre centrările sale. **Nota 5.**

LUPESCU: a avut o evoluție ceva mai slabă decît în partidele precedente, intervențiile sale decise și oportune alternînd cu altele mai neinspirate. De asemenea, a fost uneori ușor depășit de adversarii direcți. **Nota 7.**

DINU: din nou unul dintre oamenii de bază ai echipei! Foarte decis în intervenții, Dinu a stopat, cu dezinvoltură, multe dintre acțiunile ofensive ale brazilienilor, cîștigînd numeroase dueluri cu Pelé, executînd chiar cîteva „numere" de rafinament tehnic. Este de regretat că în nici unul din cele trei meciuri jucate la Guadalajara, Dinu — un mijlocaș cu certe tendințe și posibilități ofensive — nu a fost utilizat în linia mediană, cu atît mai mult cu cît contra Braziliei o asemenea schimbare ar fi fost impusă de jocul, mai șters, al lui Radu Nunweiller.

Repetăm: Dinu — excelent. **Nota 10.**

MOCANU: a făcut miercuri o partidă evident mai bună decît cu Anglia sau Cehoslovacia. Deși a avut în față cel mai valoros adversar de pînă acum, el nu s-a intimidat, reușind să se descurce în general bine. L-a marcat suficient de „strîns" pe Jairzinho, avînd cîteva intervenții spectaculoase și evoluînd, cu puține excepții, între limitele sportivității. **Nota 7.**

DUMITRU: același neobosit truditor la mijlocul terenului, de netrecut în dueluri directe. A fost — și de această dată — foarte decis în atacurile de deposedare, stopînd cu inteligență multe din acțiunile inițiate de Pelé și Tostao. Din păcate, uneori a procedat la faulturi inutile, fără nici un scop tactic. În urma unei asemenea intervenții, a fost avertizat de arbitru, după ce l-a împiedicat, de o manieră evidentă, pe Pelé să joace balonul. **Nota 8.**

NUNWEILLER: a avut, după cum am mai spus, o zi mai slabă, dovedind o stare de neașteptată oboseală. A fost mai lent și mai puțin combativ ca de obicei, pasele sale fiind mai puține la număr și mai imprecise. Pe toată durata partidei a dat o singură pasă — gol, pe care însă Dumitrache a irosit-o, în prima repriză, șutînd peste portar, dar și peste poartă. Nunweiller a tras rar spre buturile lui Felix, și atunci a făcut-o cu puțină precizie. **Nota 6.**

DEMBROVSCHI: Ni s-a părut a fi și în meciul cu Brazilia cel mai activ jucător din atac. Stăpîn pe balon, el l-a condus cu măiestrie, a driblat cu rafinament, a pasat cu subtilitate, a șutat destul de periculos. A marcat al doilea gol al echipei printr-o execuție tehnică — deviere cu capul, spre rădăcina barei — mult aplaudată de spectatori. **Nota 9.**

DUMITRACHE: a fost mai vioi decît în confruntările precedente, mai activ, avînd și meritul de a fi înscris un gol din acțiune, într-un moment în care lucrul acesta era mai mult decît necesar. Din păcate, el este și autorul ratării menționate mai sus. Spre final, evoluția sa a devenit mai puțin convingătoare, dar — după părerea noastră — el nu ar fi trebui schimbat, întrucît provoca multă teamă adversarilor direcți. Dacă se punea, într-adevăr, problema unei modificări în formație, atunci primii vizați ar fi fost Nunweiller sau, poate Lucescu. Dumitrache — **nota 7.**

NEAGU: n-a mai reeditat comportarea din meciul anterior. A fost mai puțin inspirat, iar forța sa de pătrundere mai slabă. N-a reușit să-și creeze nici o situație favorabilă de șut. **Nota 7.**

LUCESCU: deși s-a străduit mult, a avut o activitate destul de anonimă. A fost uneori deposedat cu ușurință sau a întîrziat în acțiuni. La o asemenea întîrziere, în min. 38, i-a oferit portarului Felix posibilitatea de a-l bloca într-o situație deosebit de favorabilă pentru atacul român. **Nota 6.**

TĂTARU: în cele 20 de minute în care a jucat, a lăsat o impresie deosebit de bună. A alergat mult, punîndu-l chiar de cîteva ori în dificultate pe portarul Felix, prin șuturile sale surprinzătoare și violente. **Nota 8.**

Grupa B — PUEBLA:

SUEDIA — URUGUAY 1-0 (0-0)

Din primele minute, jucătorii suedezi au avut posibilitatea să deschidă scorul, însă balonul reluat din volé de Eriksson a întîlnit bara! După o scurtă perioadă de joc echilibrat, echipa suedeză a avut din nou ocazii de a înscrie, prin Kindvall (min. 14) și apoi cîteva minute mai tîrziu, prin Svensson. Jucătorii uruguayeni ripostează prin atacuri destul de periculoase și Cortez trimite balonul pe lîngă portarul Larsson, însă mingea prinzînd o traiectorie curioasă se lovește de bară, de unde iese afară. Spre sfîrșitul reprizei, Bo Larsson, fiind în careul mic, a fost faultat de fundașul Ancheta, dar arbitrul n-a acordat 11 m. În repriza secundă, suedezii atacă mai insistent, sud-americanii încearcă să temporizeze jocul, însă în ultimul minut a fost marcat unicul gol. La o centrare a lui Turesson, extrema stîngă Grahn a înscris cu capul.

A arbitrat Landauer, — S.U.A., ajutat de A. Rădulescu — România și Keith — Anglia.

SUEDIA: G. Larsson — Selander, Axelsson, Nordqvist, Grip, Svensson, Bo Larsson, Nicklasson, Eriksson, Kindvall (Teresson), Persson (Grahn).

URUGUAY: Mazurkiewicz — Ubinas, Ancheta, Matosas, Mujica, Castillo, Cortes, Maniera, Esparago, Losada, Zubia.

Grupa C — GUADALAJARA:

BRAZILIA — ROMÂNIA 3-2 (2-1)

Jocul a început în nota de dominare a formației braziliene. Atacurile succesive ale brazilienilor au fost respinse, din cauza vitezei de acțiune, cu greutate de apărătorii români, care au acordat cîteva cornere consecutive. În min. 19, ca urmare a unei lovituri libere de la 20 m (repetată de arbitru), Pele a executat prin zid, deschizînd scorul. După două minute, Paolo Cesar s-a infiltrat pe partea stîngă, a centrat și Jairzinho a reluat în plasă de la doi

O îmbrățișare de neuitat: Răducanu — Pelé. „Perla neagră" pare să-i spună... foarte bine, foarte bine.

metri de linia porții. După primirea acestor două goluri fotbaliștii români au atacat ceva mai susținut și în min. 34 Dumitru l-a lansat pe Dumitrache, iar acesta, deși flancat de doi adversari, a redus din handicap. Repriza secundă este începută de echipa noastră în ritm mai viu dar brazilienii majorează scorul (min. 66) la un corner prin Pele. Fotbaliștii români au continuat să atace, au redus din handicap prin Dembrovschi (min. 84), care a reluat cu capul în plasă o centrare a lui Sătmăreanu, dar nu au mai putut obține egalarea.

Arbitrul Fr. Marschall — Austria, a condus următoarele formații:

BRAZILIA: Felix — Carlos Alberto, Brito, Fontana, Everaldo (Marco Antonio min. 57), Clodoaldo (Edu min. 73), Piazza, Paolo Cesar, Jairzinho, Pelé, Tostao.

ROMÂNIA: Adamache (min. 29 Răducanu) — Sătmăreanu, Lupescu, Dinu, Mocanu, Dumitru, Nunweiller, Neagu, Dembrovschi, Dumitrache (Tătaru min. 71), Lucescu.

Grupa D — LEON:

R. F. G. — PERU 3-1 (3-1)

Meciul cu Peru nu a fost prea ușor pentru vest-germani, în special în repriza a doua cînd peruvienii au atacat vertiginos. Iată-l pe portarul Maier, păzit de Beckenbauer. În dreapta peruvianul Cubillas.
Telefoto: A. P. — AGERPRES

La Leon, la ora începerii meciului, termometrul arăta 32 de grade la umbră! Poate aceasta a fost cauza că la începutul partidei jocul a fost lent. Dar, în min. 18, după ce Müller a marcat primul gol al selecționatei vest-germane, ritmul jocului a început să se învioreze. Apărătorii peruvieni nu pot stăvili atacurile elevilor lui Helmuth Schön și în min. 25 au cedat din nou. În acest minut, Löhr a centrat precis la Müller, care a reluat balonul în plasă. Același atacant vest-german, Müller, în min. 38, printr-o execuție tehnică mult aplaudată, a trimis, cu capul, mingea în poartă. În min. 43, Cubillas a reușit să înscrie golul peruvienilor.

În partea a doua a partidei, fotbaliștii peruvieni au evoluat la un nivel mai bun, au avut inițiativa.

A condus Ordiz de Mendibil — Spania.

R.F.G.: Maier — Vogts, Fichtel, Schnellinger, Höttges, Seeler, Beckenbauer, Overath, Libuda, Müller, Löhr.

PERU: Rubinos — P. Gonzales, De la Torre, Chumpitaz, Fuentes, Challe, Mifflin, Cubillas, Sotil, Leon, Gallardo.

SANCȚIUNI DICTATE DE F.I.F.A.

Comisia de disciplină a F.I.F.A. a confirmat avertismentele date de arbitri următorilor jucători: JULIO COMETZ (Uruguay) pentru joc dur cu intenție; RADU NUNWEILLER (România) și ANDREJ KVASNAK (Cehoslovacia) ambii pentru intenția de lovire în momentul executării unei lovituri libere; BAR FEIWEL și PRIMO DAVID — din echipa Israelului — pentru joc periculos. În urma acestei decizii, selecționata Israelului a pierdut două puncte, iar echipele Cehoslovaciei, Uruguayului și României cîte un punct în întrecerea pentru trofeul „fair-play".

LIPSĂ DE POPULARITATE...

Ambasadorul Mexicului la Londra, EDUARDO SUAREZ, a protestat energic împotriva unor articole apărute în presa britanică, și îndeosebi în cunoscutul ziar „THE GUARDIAN", care descriu, după părerea sa, total deformat atitudinea publicului mexican față de selecționata Angliei. Noi nu am citit articolele incriminate de ambasadorul Mexicului în Londra, dar putem să afirmăm că, într-adevăr, echipa Angliei nu este aci de loc simpatizată, la fiecare apariție a ei pe terenul de joc și chiar în timpul partidelor fiind fluierată și huiduită fără motiv. Aceluiași tratament îi sînt supuși și suporterii reprezentativei engleze, ori de cîte ori aceștia vor să se manifeste în sprijinul ei.

Grupa A — MEXICO:

U. R. S. S. — EL SALVADOR 2-0 (0-0)

În prima parte s-a jucat rapid și selecționata El Salvadorului s-a arătat destul de periculoasă în acțiunile ofensive, iar compartimentul defensiv a funcționat destul de bine.

După pauză, a început să plouă și meciul s-a disputat la lumina reflectoarelor. Terenul a fost alunecos, dar aceasta nu-i împiedică pe jucătorii sovietici să insiste în atac și în min. 51 să deschidă scorul. Bișevet, cu un șut puternic și plasat de la 15 m, a făcut inutilă intervenția portarului Magana. În continuare, inițiativa a aparținut echipei U.R.S.S., care își mărește avantajul în min. 74. Același Bișevet a interceptat o pasă a lui Muntian și apoi a trimis pe jos balonul în poartă.

A condus Hormazabal — Chile.

U.R.S.S.: Kavazașvili — Dzoudzașvili, Hurțilava, Sesternev, Afonin, Kiselev, Muntian, Serebrianikov, Puzaci (Evrinjhin), Bișevet, Himelnițki.

EL SALVADOR: Magana — Rivas, Mariona, Vazquez, Castro, Osorio, Flamenco, Monge, Rodriguez, Portillo, Mendez.

CONFIDENȚELE lui Juanito

Răducanu, după cum se știe, nu a jucat în meciurile cu Anglia și Cehoslovacia. El nu și-a pierdut însă moralul, și cînd a fost chestionat de reporteri în legătură cu absența lui de pe teren le-a dat un răspuns prompt: „De ce n-am jucat? Din cauza altitudinii. Știți, la chestia asta eu sînt mai sensibil decît coechipierii mei căci am înălțimea de 1,92 m!"

●

Specialistul de fotbal al unui mare cotidian sportiv francez a primit din partea unei agenții internaționale de presă cererea de a răspunde la o anchetă privind rezultatele campionatului mondial. Profitînd de absența confratelui lor, care plecase în Mexic, colegii acestuia au dat în locul lui următorul răspuns: 1. San Salvador; 2. Belgia; 3. Brazilia.

●

Dacă Brazilia va cîștiga campionatul mondial, Pele a promis să cînte cîteva din melodiile sale preferate într-un cunoscut bar de noapte din Mexico.

●

Comisia disciplinară a F.I.F.A. va pune în discuție comportarea antrenorului Blagoev Vidinici, care pregătește echipa Marocului, pentru faptul că a refuzat să participe la o conferință de presă. Vidinici este pasibil de o sancțiune.

●

Antrenorul cehoslovac Josef Marko va fi schimbat! Aceasta nu datorită rezultatelor obținute de formația Cehoslovaciei la C.M. ci în urma contractului care îi expiră la toamnă. Marko va funcționa ca antrenor la Inter Bratislava. Noul antrenor al selecționatei nu a fost încă desemnat. Se pare că la acest post candidează Ian Hucko, actualul antrenor secund, și Rudolf Vitlacyl, fostul selecționer.

●

Excelentul Gianni Rivera nu a apărut în formația Italiei pentru faptul că de mai multe zile suferă de o indispoziție abdominală. Cel puțin aceasta este versiunea oficială. Cea neoficială se bazează pe unele neînțelegeri cu antrenorul Valcareggi...

●

Cel mai slab joc de pînă acum al C. M. — afirmă președintele F.I.F.A., Stanley Rous, — a fost cel dintre selecționatele Italiei și Uruguayului. Vorba proverbului: „La pomul lăudat să nu mergi cu sacul..."

●

În meciul cu Cehoslovacia desfășurat aseară, Bobby Charlton a îmbrăcat pentru a 105-a oară tricoul echipei naționale. Astfel, Bobby a egalat recordul deținut de Billy Wright în reprezentativa Angliei. Și-l va depăși cu siguranță.

●

Doi suporteri brazilieni au fost arestați de poliția mexicană. Ei au furat steagul Braziliei care este arborat în fața hotelului.

●

În prezent, la Guadalajara este deschisă o expoziție grafică intitulată „Istoria campionatelor mondiale de fotbal". Aci sînt prezentate desene, caricaturi, privind jocul de fotbal, fotbaliști celebri, desene despre meciurile de fotbal executate de copii, trofee și diplome ale echipelor mexicane.

agențiile internaționale de presă transmit...

FRANCE PRESSE ȘI UNITED PRESS COMENTEAZĂ JOCUL DE LA GUADALAJARA

Comentînd meciul Brazilia — România de la Guadalajara, corespondentul francez Paul Denize arată printre altele: **„Desigur succesul brazilienilor este meritat, dar această victorie a fost în mod serios contestată de o echipă română care, așa cum s-a întîmplat și în meciul cu Anglia, n-a știut sau n-a crezut în posibilitățile sale. Dacă pe plan tehnic brazilienii au manifestat o evidentă superioritate, din punct de vedere colectiv ei au resimțit absența lui Gerson și Rivelino. Atacurile brazilienilor au fost mai clare, mai periculoase, însă românii au replicat sistematic și nu s-au predat după ce, încă din minutul 20, erau conduși cu 2—0. Românii au ratat și multe ocazii".**

Trimisul agenției „United Press", John Farrow, notează: **„Timp de 30 de minute Brazilia a dat o lecție de fotbal românilor. Ne așteptam la un scor fluviu. Dar dintr-o dată ritmul sud-americanilor s-a frînt și atunci am asistat la neașteptata revenire a formației române care a atacat cu multă convingere poarta apărată de Felix. După înlocuirea portarului Adamache, echipa română a căpătat mai mult curaj avîndu-i în poartă pe „gigantul" Răducanu. În ultimele minute brazilienii s-au apărat cu disperare pentru a împiedica egalarea. A fost un rezultat destul de bun pentru echipa României".**

AU CUVÎNTUL ANTRENORII

Antrenorul Angelo Niculescu a spus: **„Am făcut tot posibilul pentru un meci bun. Brazilia are un atac irezistibil. Este greu să-i împiedici să marcheze goluri".** Întrebat de ce l-a schimbat din poartă pe Adamache, Angelo Niculescu a precizat: **„Cînd un portar primește două goluri încă la începutul jocului, efectul psihologic poate fi dezastruos. Mi-am dat seama că Adamache este nervos și cred că nu am greșit înlocuindu-l cu Răducanu".**

După meci, antrenorul Mario Zagalo a declarat: **„Nu sînt mulțumit de comportarea echipei mele. Apărarea face greșeli. Dacă ar mai fi avut doi jucători buni, românii ne puteau învinge. Cred că una dintre cauze este subestimarea forței de joc a echipei române".**

U.R.S.S. — EL SALVADOR

„Prima repriză a evidențiat însă și unele carențe în jocul unor compartimente ale formației sovietice, fapt care a îngăduit salvadorienilor să inițieze multe contraatacuri", își încheie comentariul său SERGE MAZANKIN.

Antrenorul Gavril Kacialin a remarcat la rîndul său o lipsă de coordonare a acțiunilor, joc neinspirat la mijlocul terenului și ineficacitate. Kacialin a spus că preferă să joace la Ciudad de Mexico „sferturile" de finală, jucătorii fiind acomodați cu altitudinea capitalei.

El a evidențiat vitalitatea jucătorilor salvadorieni, dintre care l-au plăcut cel mai mult Rodriguez și Flamenco.

IREZISTIBILUL GERD MULLER

Pe marginea meciului R.F.G. — Peru, corespondentul agenției „France Presse" remarcă: **„Echipa Perului care a produs o mare surpriză învingînd-o pe cea a Bulgariei, după ce fusese condusă cu 2—0, nu a putut să reziste puternicei selecționate vest-germane. Fundașii laterali ai echipei antrenate de Didi au fost într-o zi slabă. În zona lor, extremele formației vest-germane s-au plimbat cum au vrut. Nici apărătorii centrali, Chumpitaz și De la Torre, nu s-au dovedit în formă, permițîndu-i lui Müller să înscrie de trei ori. Evident Peru nu este o echipă primejdioasă și de aceea nu putem evalua exact potențialul echipei R. F. a Germaniei, dar un eventual meci cu reprezentativa Angliei în «sferturi» se anunță senzațional".**

★

După meci, antrenorul Schön s a declarat satisfăcut de jocul echipei sale, remarcînd în special forța de percuție a atacului, care are în Gerd Müller un excepțional realizator. Întrebat dacă în „sferturile" de finală se teme de un joc cu echipa Angliei, el a spus: **„Nu Anglia dacă se va califica este un adversar care ne convine. Am mai jucat cu ei și în finala campionatului din Anglia..."**

Comentariile agențiilor internaționale de presă ne-au fost furnizate de Agerpres

sportul în lume

Pentru Dancelli, turul ciclist al Luxemburgului va însemna un nou prilej de afirmare

Talerişti şi skeetişti români peste hotare

Ieri a părăsit Capitala plecînd la Balaton, în Ungaria, un lot de talerişti care vor participa la un important concurs internaţional. Au făcut deplasarea Reli Vezeanu, Aurel Ionescu, Gabriel Suditu şi Ion Stănescu.

La sfîrşitul săptămînii viitoare şi la începutul celeilalte, în localitatea Suhl din R. D. Germană se vor desfăşura două interesante competiţii internaţionale de talere şi skeet. Ţara noastră va fi reprezentată de Ion Dumitrescu, Gheorghe Florescu, Ştefan Popovici, Vasile Träistaru (talere) şi Gheorghe Sencovici, Gleb Pintilie, Dumitru Danciu, Lucian Cojocaru (skeet).

De la trimisul nostru special, Valeriu CHIOSE

Sportivii sovietici, bulgari şi turci au dominat C.E. de lupte libere

● P. Cernău, P. Coman şi V. Iorga — medalii de bronz

BERLIN, 11 (prin telefon). Joi seara, în cunoscuta sală de sport Dynamo din localitate, au luat sfîrşit campionatele europene de lupte libere. După cum era de aşteptat şi după cum s-a vădit încă de la primele gale, cursa pentru supremaţie s-a dus, în general, între sportivii sovietici şi bulgari, lor alăturîndu-li-se, la cîteva categorii, şi luptătorii turci.

Intr-o competiţie de mare anvergură şi de înalt nivel tehnic reprezentanţii ţării noastre n-au putut obţine decît cîteva succese izolate.

Liderul lotului s-a dovedit a fi **Vasile Iorga** (82 kg) care, frustrat de victorie în meciul cu francezul Daniel Robin, s-a răzbunat, învingînd prin abandon în repriza a doua pe sovieticul Tediaşvili (cînd avea un avans confortabil de 5 puncte). În felul acesta Iorga a intrat în turneul final alături de bulgarul Ivanov şi de elveţianul Martinetti. Iorga a fost distins cu medalia de argint, în urma rezultatului de egalitate obţinut în faţa lui Martinetti.

Bine s-a comportat şi **Petre Cernău**, medalie de bronz la cat. 52 kg, care însă nu şi-a mai apărat şansa în turneul final, nemaiputînd să se menţină în categorie. De asemenea **Ludovic Ambruş** (74 kg), un luptător de mare eleganţă, dar căruia sorţii n-au vrut să-i zîmbească nici măcar o dată, l-a întîlnit în semifinale pe sovieticul Beriaşvili, de departe cel mai bun şi cel mai complet atlet al acestei ediţii a europenelor. Luptătorul nostru i-a opus o rezistenţă onorabilă, pierzînd doar la puncte.

În sfîrşit, ultimul dintre sportivii români care s-a numărat printre finalişti a fost **Petre Coman** (62 kg). El a luptat joi seara cu bulgarul Todorov pierzînd însă la puncte şi cucerind astfel medalia de bronz.

Iată primii clasaţi la categoriile ale căror întreceri s-au încheiat pînă la ora închiderii ediţiei :

Cat. 52 kg :

1. **B. BAEV** (Bulgaria)
2. Riza Ali (Turcia)
3. **Petre Cernău** (România)

Cat. 62 kg :

1. **E. TODOROV** (Bulgaria),
2. V. Markelov (URSS),
3. **Petre Coman** (România),

Cat. 74 kg :

1. **G. BERIAŞVILI** (URSS)
2. **J. Karlsson** (Suedia)
3. **A. Petrov** (Bulgaria)
4. **Ludovic Ambruş** (România)

Cat. 82 kg :

1. **S. STATTMAISTER** (R. D. Germană)
2. **I. Iliev** (Bulgaria)
3. **Vasile Iorga** (România)

Cat. 90 kg :

1. **B. GUREVICI** (U.R.S.S.)
2. K. Bajko (Ungaria)
3. R. Ahmedov (Bulgaria)

Vineri, în aceeaşi sală, începe competiţia continentală rezervată luptătorilor de la greco-romane. Sportivii români au ajuns joi dimineaţa la Berlin.

Meci revanşă la polo

DINAMO BUCUREŞTI — LEVSKI SPARTAK - SOFIA 11-3

Revanşa meciului amical internaţional de polo dintre echipele Dinamo Bucureşti şi Levski Spartak-Sofia a avut loc ieri tot în piscina de la Dinamo şi s-a încheiat cu rezultatul de 11 — 3 (2—0, 4—0, 2—0, 3—3) pentru gazde.

FĂRĂ JABOTINSKI LA „EUROPENE"

La campionatele europene de haltere formaţia U.R.S.S. va fi alcătuită din cei mai buni sportivi. Într-o declaraţie făcută unui corespondent al Agenţiei TASS, Alexei Medvediev, antrenorul principal al lotului, a declarat că echipa care va fi aliniată la Szombathely va fi cea mai puternică din cîte au evoluat vreodată la o asemenea competiţie. Lotul este alcătuit din 13 sportivi, dintre care numai 9 vor participa în concurs. La unele categorii vor lua startul cîte doi sportivi. Este cert faptul că la categoria uşoară, lotul sovietic nu va avea nici un reprezentant, aceasta datorită faptului că după moartea recordmanului mondial Evghenii Katura, nu s-a ivit nici un înlocuitor de valoare. Din lot lipseşte fostul campion şi recordman mondial Leonid Jabotinski, pentru simplul motiv că la ora actuală, atît Alekseev cît şi Batişcev sînt incomparabili mai buni. Iată, de altfel, întregul lot, cu performanţele respective. Cat. muscă : **Krişişcin** şi **Smetanin** (ambii cu cîte 337,5 kg) ; Cat. cocoş : **Belenkov** (457,5 kg) ; Cat. pană : **Sanidze** (392,5 kg); Cat. semimijlocie : **Kurenţov** (482,5 kg) şi **Smirnov** (460 kg) ; Cat. mijlocie : **Ivancenko** (500 kg) şi **Seliţki** (487,5 kg) ; Cat. semigrea : **Kolotkov** (532,5 kg); Cat. grea : **Talts** (550 kg) şi **Iakubovski** (540 kg) ; Cat. supergrea : **Alekseev** (607,5 kg) şi **Batişcev** (587,5 kg).

După patrulaterul de sabie

REZULTATELE AU FOST SATISFĂCĂTOARE

ne declară antrenorul coordonator al lotului

Pe planşa din sala Floreasca se disputa ultimul asalt al turneului internaţional de sabie. Se puteau trage, aşadar, concluziile de rigoare la această confruntare care a constituit un examen util pentru sabrerii noştri. Şi l-am rugat să facă acest lucru pe antrenorul coordonator al lotului nostru, prof. **N. Nicolau.**

— Mulţumit, tovarăşe profesor, de evoluţia „elevilor" dv ?

— În bună parte, da. Sînt mulţumit, de exemplu, că echipa a cîştigat patrulaterul. A fost după părerea mea, un rezultat firesc pentru că oaspeţii au venit fie cu o echipă complet tînără — cazul R.S.F.S. Ruse — fie cu echipe care combinau maturitatea şi experienţa cu tinereţea şi dorinţa de afirmare, cazul Poloniei şi Italiei.

— Individual, care dintre sabrerii noştri consideraţi că au satisfăcut în primul rînd ?

— Indiscutabil — şi în ciuda eşecului său în faţa lui Bierkowski — Octavian Vintilă. Este un trăgător constant, eficace, cu un foarte bun joc de picioare şi care îşi pregăteşte atent acţiunile. Dacă nu s-a prezentat în plenitudinea posibilităţilor aceasta se datoreşte accidentului său de la cot. Este clar că el are acum nevoie de un repaos prelungit. Pe cît este, însă, Vintilă de constant — mai ales în condiţii normale — pe atît de inconstant se dovedeşte H. Bădescu. O spun cu multă părere de rău pentru că el este un trăgător talentat, cu o bună tehnică dar care se lasă furat de frumuseţea frazelor de arme în loc să urmărească, în primul rînd, eficacitatea.

— Cum apreciaţi evoluţia studenţilor ieşeni ?

— S-a văzut că nu sînt la punct cu antrenamentele. Dar acest lucru este explicabil, acum, la sfîrşit de an universitar cînd în preocupările lor trebuie să primeze pregătirea pentru examene. Oricum şi Irimiciuc şi Dan Popescu au un solid bagaj de cunoştinţe tehnice. La acestea Irimiciuc adaugă şi extraordinarele lui reflexe.

— Probabil din aceleaşi motive acordaţi circumstanţe şi lui Budahazi.

— Firească, nici el nu s-a putut prezenta în cea mai bună pregătire. Cu toată tenacitatea lui, evidenţiată mai ales în semifinale, nu a mai putut face faţă eforturilor cerute de finală. El ca şi Nilcă, de altfel, care nu este nici el lipsit de calităţi, vor trebui dezobişnuiţi să mai plece în atac de la distanţă mare.

O revelaţie, aş fi tentat să spun, a fost pentru mine comportarea lui Alexe. După primele tururi, era trăgătorul cu cel mai bun indice de victorie. Nicolae şi Culcea au fost combativi dar ambii şi mai ales Culcea trebuie să-şi lărgească gama procedeelor tehnice.

— Fiindcă alături de consacraţi au participat la turneu şi o serie de tineri, v-am ruga să ne menţionaţi pe cei mai buni dintre ei...

— Şi la acest capitol am avut o revelaţie, pe clujeanul Bus. Dintre ceilalţi, îi voi aminti, în primul rînd, pe Creiţaru, un fin tehnician, element de certă perspectivă.

— Şi acum o concluzie generală...

— La nivelul actual de pregătire, rezultatele sînt, fără îndoială, satisfăcătoare. Aş vrea să adaug că turneul a fost foarte util şi pentru noi antrenorii pentru că ne-a dezvăluit carenţele trăgătorilor, punctele lor slabe. Ştim, de exemplu, că va trebui să acţionăm, mai ferm, pentru a înlătura lipsa de concentrare, lipsa de pregătire a acţiunilor şi mai presus de toate să frînăm abuzul de opriri. Printr-o pregătire atentă, respectînd principiul individualizării antrenamentului, sînt convins că îi vom ajuta pe sabrerii noştri să urce pe o nouă treaptă calitativă.

Sebastian BONIFACIU

Asistînd la „europenele" de judo ale seniorilor

„AVEM UN MARE PAS DE FĂCUT"

consideră antrenorul Lucian GHIŢĂ

Timp de 4 zile, pe saltelele de tatami din Werner Seelenbinder Halle din capitala R. D. Germane, s-au desfăşurat întrecerile celei de-a XXI-a ediţii a campionatelor europene de judo — seniori — competiţie la care au participat judoka din 20 de ţări.

Prezent la confruntări, antrenorul român **Lucian Ghiţă** (Straja Bucureşti) ne-a oferit la întoarcere cîteva date privind aspectul partidelor, la capătul cărora au fost decretaţi campionii Europei : **Mounier** (Franţa) — 63 kg, **Hendel** (R. D. Germană) — 70 kg, **Jacks** (Anglia) — 80 kg, **Pakataev** (U.R.S.S.) — 93 kg, **Glahn** (R. F. a Germaniei) +93 kg.

— Trebuie dintr-un început remarcat — spunea interlocutorul nostru — asaltul tinereţii care, avînd de partea sa mai multă forţă şi vitalitate, şi o mai mare mobilitate în picioare, a „supus" pe veterani, chiar dacă aceştia erau tehnicieni mai rafinaţi. Astfel, pe podium, au urcat judoka cărora foarte puţini le-ar fi acordat şanse în faţa senatorilor de drept ai categoriilor. „Mounier, Hendel, Jack au învins prin tehnică, dar mai întîi prin tinereţea lor" — considerau specialiştii prezenţi la întreceri. Şi, într-adevăr, rezistenţa de care au dat foarte mulţi dovadă a fost de-a dreptul impresionantă. Au fost cazuri cînd un concurent trebuia să intre pe saltea la nunai 15 minute după ce încheiase o altă partidă. Ei bine, tonusul luptei era la fel de ridicat, iar finalul nu prezenta nicidecum un judoka stors de vlagă.

Mizînd pe forţă şi vitalitate sportivii pe care i-am văzut aici au demonstrat că n-au neglijat nici tehnica, ei fiind posesorii unui bagaj foarte variat de cunoştinţe, în care combinaţiile şi înlănţuirile de procedee au avut primul cuvînt. Tocmai de aceea, ajungînd în poziţii dificile — dezechilibrări — ei au găsit resurse de redresare şi contraatac, reuşind, în final, să cîştige — în mod spectaculos — lupta.

— Ipponul (victorie înainte de limită) a fost înregistrat în multe meciuri sau a constituit o... rara avis ?

— În general, puţine partide s-au terminat prin ippon. Încercări de procedee — multiple chiar — au existat, însă, în fiecare confruntare. De altfel, tatonajul steril, fără finalizare, sau stopajul luptei au fost permanent sancţionate.

— Avînd, acum, capacitatea să comparaţi forţele noastre cu judo-ul continental ce ne-aţi putea spune ?

— Ne lipseşte experienţa de concurs. Rămînînd departe de competiţie, nu ne vom şti niciodată valoarea, nu ne vom cunoaşte adversarii şi vom avea permanent tracul debutului.

Privind pregătirea, trebuie accentuat atît pe capitolul forţă, cît şi pe tehnică ; de asemenea, trebuie realizată o cît mai ideală îmbinare a elementului „bătrîn" (numit experienţă), cu cel tînăr (numit rezistenţă, explozie). Numai aşa vom realiza pasul cel mare pe care îl avem de făcut".

N. Mş.

ROLAND MATTHES PREGĂTEŞTE NOI SURPRIZE

Deşi nu este specializat în probele de craul, Roland Matthes este cel mai bun sprinter al R. D. Germane. Un mare înotător

Ascensiunea înotătorilor din R.D. Germană continuă să fie viu comentată de majoritatea specialiştilor de pe continent. În sezonul trecut, echipele reprezentative au repurtat victorii strălucite în „Cupa Europei", iar în luna aprilie a acestui an, sportivii din R. D. Germană au învins la o diferenţă clară (181—163) selecţionata U.R.S.S. în bazinul de 50 m din Novosibirsk.

„Înotătorii noştri — apreciază Klaus Fiedler în cotidianul berlinez „Sport Echo", au posibilitatea de a-şi confirma valoarea cu prilejul campionatelor europene din acest an. Gabrielle Wetzko, Heidi Neugebauer, Barbara Hoffmeister, Helga Lindner, Evelyne Stoltze, Wolfram Sperling, Mathias Pechman, Udo Poser şi mai ales Roland Matthes au mari şanse de a cîştiga la Barcelona, prezenţele lor în fruntea listelor celor mai buni performeri ai anului, la diferenţe apreciabile faţă de principalii adversari, reprezentînd o suficientă garanţie în acest sens".

La Leipzig, Rostock, Halle, Berlin şi Magdeburg se află în prezent cei mai buni sportivi ai ţării care parcurg zilnic la antrenamente, în medie, cîte 10—12 km. Se anunţă o bătălie aprigă la selecţia lotului reprezentativ, aproape la fiecare probă existînd cîte 4—5 candidaţi pentru cele două locuri disponibile. O primă formă a acestui lot o vom afla după concursul organizat de Comitetul Olimpic al R.D.G. în piscina descoperită din Leipzig la care a fost anunţată şi prezenţa unor sportivi din Suedia, Italia, Austria, Cehoslovacia, Ungaria, Iugoslavia şi România.

Printre cei care s-au pregătit cu multă ambiţie se află şi R. Matthes, despre care antrenoarea Marlies Grohe a afirmat : „să nu vă surprindă dacă Roland va cobori în acest an sub 57 de secunde la 100 m spate. El s-a antrenat foarte serios în primele 5 luni ale anului, manifestîndu-şi ambiţia de a deveni campion al Europei şi la 200 m mixt, distanţă pe care este capabil de a o parcurge în 2:10,0 !"

Trimisul nostru special, Radu VOIA, transmite din Maribor

4 tenismani în căutarea punctelor victoriei

Ţiriac—Spear şi Năstase—Franulovici deschid azi seria partidelor dintre echipierii Iugoslaviei şi României, în semifina la europeană a „Cupei Davis" (grupa A).

Pe străzile din Maribor şi în vitrinele marilor magazine, afişe colorate anunţă meciul de tenis Iugoslavia — România, din „Cupa Davis". Le-am văzut şi la Belgrad şi la Zagreb, făcînd concurenţă festivalului de jazz de la Ljubljana şi turneului „Holiday on ice", care o prezintă ca mare stea pe Sjoukie Dijkstra, incomparabila campioană a dansului pe patine. Apropierea nu este gratuită. Năstase, Ţiriac, Franulovici, Spear sînt vedete de mare format, care pot atrage interesul publicului iugoslav în căutare de consolări pentru absenţa fotbaliştilor săi în Mexic.

Şi nu surprinde pe nimeni aici, în cochetul orăşel de la poalele masivului Pohorje, că rezervările de bilete pentru întrecerile tenismanilor, din 12 şi pînă în 14 iunie, s-au făcut prin agenţiile de turism, că vom avea în tribunele stadionului Branik vizitatori veniţi din alte oraşe iugoslave, ca şi oaspeţi din Austria şi Italia. Marele interes pentru meci, se poate vedea şi din faptul că la el vor asista aproape 50 de gazetari, trimişi speciali ai principalelor ziare din această ţară.

Pentru prima oară în istoria întrecerilor avînd ca trofeu „Salatiera de argint", sportivii iugoslavi şi români se întîlnesc într-o semifinală europeană. Rivalităţi şi prietenie tradiţională se îmbină nemijlocit, pentru a da încă o notă aparte luptei în faţa fileului.

CU RACHETA ÎN JURUL LUMII

În timp ce echipierii celor două reprezentative au început de marţi ultimele pregătiri pe terenul viitoarei întreceri, comentariile ce se ţes în jurul acesteia nu contenesc. Avancronicile presei pleacă, fireşte, de la recentele rezultate ale turneului Roland Garros, şi în „Sport Beograd" citim într-un titlu pe 4 coloane : **„Năstase şi Ţiriac cea mai bună pereche din lume"**, iar în text : **„Jos pălăria în faţa lui Ion Ţiriac** (n.r. pentru contribuţia sa esenţială la obţinerea victoriei în finala de dublu la Paris), **dar ştim prea bine că orice iubitor de tenis poate să stea zile întregi pentru a urmări jocul lui Ilie Năstase, care nu seamănă cu al nimănui. Singurul handicap al acestui mare campion al rachetei este doar spiritul său de aventură, care îl costă uneori puncte preţioase...".**

În „Sportske Novosti", ziarul de specialitate din Zagreb, Ţiriac este fotografiat cu un maldăr de rachete în braţe, armele sale de luptă, pregătite cu grijă pentru Maribor. **„Cu racheta în jurul lumii"** — aşa se intitulează reportajul salutînd sosirea campionilor români.

OPTIMISM MODERAT

Miercuri seară, o masă din holul modernului hotel „Slavija" strînsese în jur pe toţi membrii micii delegaţii române, în frunte cu conducătorul ei, Ion Petrache, vicepreşedinte al F.R.T. Erau acolo căpitanul echipei, Marin Bădin, Ion Ţiriac, Ilie Năstase, Petre Mărmureanu şi Sever Mureşan.

Îi ascultam pe Ţiriac exprimînd cîteva păreri autorizate : **„Meciul nu este uşor. Adversarii au un jucător foarte bun, iar altul ceva mai puţin bun, dar periculos. Dacă vom cîştiga dublul, ceea ce ar fi normal, rămîne să căutăm celelalte două puncte necesare victoriei, în faţa lui Spear şi — în caz extrem — la Franulovici. Mă îngrijorează puţin terenul care are un strat subţire de zgură pus peste planşeul de beton, ceea ce-l face să se rupă des. Să vedem cum va fi...".** Iliuţă este optimist, ca întotdeauna. **„Dacă nu vom reuşi să cîştigăm cu 5—0, un 3—2 tot trebuie să facem. Ne vom apăra şansa cu dîrzenie, dar vom încerca să arătăm şi un tenis frumos, aşa cum aşteaptă spectatorii"** — spune Năstase.

Într-un alt grup de vorbitori, campionul iugoslav **Zeliko Franulovici** ne face următoarea declaraţie : **„Acord cel puţin 60 la sută din şanse oaspeţilor noştri români. Concetăţenii mei aşteaptă ca eu să fac 2 puncte, dar aceasta ar fi o adevărată performanţă în faţa unor asemenea colegi de întrecere. Pot spune doar că sînt fericit să joc din nou cu vechii mei prieteni, în special cu Ilie Năstase, cu care nu o dată am împărţit greul turneelor.**

Joi la prînz, în cadrul şedinţei tehnice, arbitrul principal al întîlnirii, francezul Jacques Poupet — asistat de cei doi căpitani de echipă, Radmilo Nikolici şi Marin Bădin — a scos din urnă numele viitorilor adversari pentru jocurile de simplu. Vineri, de la ora 16.30 (ora locală) se întîlnesc — în ordine — Ţiriac cu Spear şi apoi Năstase cu Franulovici. Deci, întîlnirea primelor rachete are loc chiar în ziua inaugurării. Simbătă este programată partida de dublu, iar duminică se joacă ultimele două simpluri : Năstase — Spear şi Ţiriac — Franulovici.

Cînd redactăm aceste rînduri, deasupra zgurei terenului din parcul sportiv Branik s-a întins o largă prelată protectoare. A început să plouă... Dar meteorologii — profesionişti sau ocazionali — ne asigură că vineri soarele va străluci din nou...

★

După prima zi, în meciul de tenis pentru Cupa Davis, care are loc la Moscova, scorul dintre echipele U.R.S.S. şi Cehoslovaciei este 1—1. Kodeş — Leyus 2—6, 6—3, 6—3, 7—5 ; Metreveli — Kukal 6—1, 6—0, 6—2.

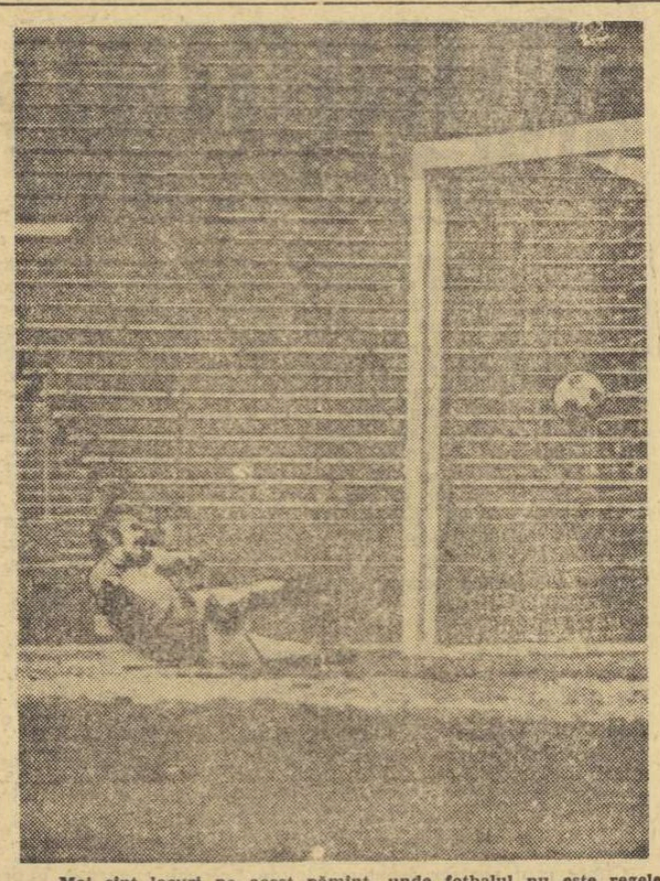

Mai sînt locuri pe acest pămînt, unde fotbalul nu este regele neîncoronat al tuturor sporturilor. Fotografia de faţă, luată la Los Angeles şi în care nu se vede... ţipenie de om, oferă o mărturie convingătoare în această privinţă. Şi nu jucau două echipe necunoscute, ci celebrele formaţii, Manchester United şi Eintracht Frankfurt (scor 2—3).

Telefoto : A. P. — AGERPRES

PRIMUL MECI DIN „FESTIVALUL F. I. B. A."

Pe stadionul olimpic din Atena s-a disputat primul meci din cadrul „Festivalului FIBA" dintre selecţionata europeană şi formaţia italiană Ignis Varese. Baschetbaliştii din echipa Europei au învins cu scorul de 88—72 (50—35).

Pe stadionul Charletty...

...din Paris, atletul vest-german Sieghart a cîştigat proba de săritură în înălţime cu 2,17 m. Alte rezultate : 800 m — Plachy (Cehoslovacia) 1:48,5; săritura cu prăjina — Tracanelli 5,10 m ; **feminin** : 800 m — Babosek (Iugoslavia) — 1,76 m ; 800 m : Vera Nikolici (Iugoslavia) 2:04,8.

din presa străină

DIABOLICA PERSEVERENŢĂ...

Ziarul spaniol „YA" a publicat în coloanele sale o scrisoare din partea unui club sportiv din Torrelavega, localitate situată lîngă Santander. Iată conţinutul scrisorii care dezvăluie anumite practici reprobabile din fotbalul spaniol :

„În luna aprilie, preşedintele clubului Palencia F. C. s-a prezentat în biroul preşedintelui nostru pentru a oferi jucătorilor o primă în cazul că vor învinge echipa din Alaves. Propunerea a fost ferm refuzată dar vizitatorul n-a dezarmat şi a oferit clubului, nu jucătorilor, o sumă importantă pentru a cîştiga la Alaves şi pentru a se lăsa învinsă la Palencia. Preşedintele nostru primise şi mai înainte o serie de telefoane de la diverşi necunoscuţi care îi propuneau sume de bani ca să determine echipa să se lase învinsă la Alaves. Pentru a preveni eventualele incidente, comitetul de conducere a clubului a decis să ofere o primă jucătorilor în caz de victorie asupra formaţiilor din Alaves şi Palencia.

Conducătorii clubului din Palencia nu s-au dat bătuţi şi au venit cu o nouă propunere care a fost şi ea refuzată. Preşedintele nostru propunînd ca aceste tratative să fie consemnate într-un proces verbal, ceea ce era just şi normal, reprezentanţii clubului din Palencia au refuzat aceasta şi au plecat.

Cîteva ore mai tîrziu, înainte de a începe meciul Alaves—A.R.G. Torrelavega, preşedintele nostru a aflat că, totuşi, conducătorii clubului palencian dăduseră chiar în acea dimineaţă jucătorilor şi antrenorului 70 000 de pesetas, lucru pe care înşişi cei în cauză i l-au adus la cunoştinţă".

La toate acestea ziarul adaugă : „Din fericire, rezultatele — victoriile echipei din Torrelavega asupra celorlalte două formaţii — au făcut să rămînă fără obiect aceste fantastice denunţuri şi eventualele lor consecinţe".

FASSNACHT VA FI LA BARCELONA UN SIMPLU SPECTATOR ?

Multiplul recordman continental, Hans Fassnacht, este în pericol de a nu-şi putea apăra şansele la campionatele europene din acest an, comentează o serie de ziare din R. F. a Germaniei avînd ca sursă de informare o ştire publicată în buletinul zilnic al agenţiei Sport Informations Dienst din Düseldorf.

După cum se ştie, înotătorul vest-german se pregăteşte de aproape doi ani, împreună cu coechipierii săi Klaus Barth, Thomas Aretz, Gregor Betz şi Olaf von Schilling în grupa lui Don Gambrill, la Phillips 66 (California) Primind o scrisoare din partea federaţiei de specialitate — citează S.I.D., în care sportivii aflaţi la Long Beach erau anunţaţi de obligativitatea de a se prezenta la campionatele naţionale de la începutul lunii august, Don Gambrill — făcîndu-se purtător de cuvînt al elevilor săi — a anunţat intenţia lui Fassnacht şi a celorlalţi înotători de a evita un drum obositor pînă în Europa, şi preferinţa acestora de a lua startul, în aceleaşi zile, în cadrul campionatelor naţionale ale S.U.A., întreceri ce le-ar permite o verificare cel puţin asemănătoare.

Faţă de această atitudine, o serie de sportivi şi mai ales tehnicieni vest-germani au avut o reacţie firească, subliniată în coloanele ziarului „Sport Kurier" din München. Gerhar Hetz, antrenorul principal al lotului anunţă textual : „Singura selecţie pentru Barcelona o constituie întrecerile campionatelor naţionale deschise tuturor sportivilor indiferent de vîrstă sau ţara în care se pregătesc. La finele probelor programate la Dortmund voi alăcătui lotul pentru C.E."

O declaraţie asemănătoare, apărută în acelaşi ziar, a făcut şi antrenorul federal Horst Planert : „Regulamentul competiţiilor noastre este precis, ca de altfel şi formula pe care o utilizăm de ani de zile cînd e vorba de a alcătui o echipă reprezentativă pentru un mare concurs. Cine nu-l respectă se exclude automat selecţiei noastre, indiferent dacă acesta este Fassnacht (capabil la acea oră să stabilească noi recorduri mondiale), sau orice alt înotător. Dacă sportivii noştri aflaţi în pregătire peste Ocean nu se vor prezenta în august pe blocstarturile piscinei din Dortmund, ei vor risca să facă voiajul la Barcelona ca simpli spectatori !"

TELEX • TELEX • TELEX • TELEX • TELEX

La Moscova au început întrecerile de atletism organizate de ziarul „Pravda". La actuala ediţie participă peste 500 sportivi din 10 ţări. Proba de 3 000 m obstacole a revenit lui Vladimir Kudinski, cronometrat cu timpul de 8:30,8. Michel Zerbes (R.D. Germană) a cîştigat proba de 400 m. în 47,2, iar în proba similară feminină atleta sovietică Sarmite Stula, a ocupat primul loc cu 55,1. Alte rezultate : 110 m garduri : Balînin (U.R.S.S.) — 14,1 ; 5 000 m : Marafetdinov (U.R.S.S.) — 13:42,6.

■

La Nancy s-a disputat întîlnirea internaţională masculină de floretă dintre echipele Franţei şi R.F. a Germaniei. Floretiştii francezi au obţinut victoria cu scorul de 11—5.

■

La Budapesta se desfăşoară în prezent campionatele de gimnastică ale armatelor prietene. La individual victoria a revenit sportivului sovietic Viktor Lisiţki cu un total de 56,05 puncte. Pe echipe, primul loc a fost ocupat de formaţia U.R.S.S. cu 276 p. Echipa României s-a clasat pe locul cinci cu 259,45 p.

■

Rezultate înregistrate în turneele de tenis din Anglia. La Beckenham : Ruffels (Australia)—Diepraam (Republica Sud Africană) 6—2, 6—1 ; Graebner (S.U.A.) — Seegers (Republica Sud-Africană) 6—0, 6—4 ; la Bristol: Davidson (Australia) — Ralston (S.U.A.) 6—1, 8—6; Barthes (Franţa) — Taylor (Anglia) 3—6, 11—9, 17—15 (!)

■

Într-un meci amical de fotbal disputat la Montreal, echipele A.C. Milano şi F.C. Santos au terminat la egalitate : 0—0. În minutul 44 portarul italian Cudiocini, a apărat o lovitură de la 11 m executată de Ramos.

Tiparul : I. P. „Informaţia", str. Brezoianu nr. 23—25, Bucureşti

40368

PROLETARI DIN TOATE ȚĂRILE, UNIȚI-VĂ!

Redacția și administrația: str. Vasile Conta nr. 16, tel. 11.10.05 interurban 72 și 286. Telex sportrom buc. 180.

sportul

4 pagini 30 bani

Anul XXVI — Nr. 931 (6365) ZIAR AL CONSILIULUI NAȚIONAL PENTRU EDUCAȚIE FIZICĂ ȘI SPORT Sîmbătă 13 iunie 1970

DIVIZIA A LA FOTBAL SE REIA LA 28 IUNIE

Pentru a crea condițiile necesare unei reaclimatizări a membrilor lotului republican, Biroul federației române de fotbal a hotărît ca partidele diviziei A să se reia la 28 iunie. Iată datele etapelor ce mai sînt de disputat: 28 iunie, 1, 5, 8, 12, 15, 19 și 22 iulie. După patru zile (26 iulie) va avea loc finala „Cupei României".

ALL STARS LA BUCUREȘTI

Ca în fiecare an, o selecționată a celor mai buni baschetbaliști profesioniști din S.U.A., întreprinde un turneu demonstrativ prin mai multe țări. SE SPERĂ, ÎN URMA TRATATIVELOR, CE SE DUC, CA VIRTUOZII BASCHETULUI DE PESTE OCEAN SĂ EVOLUEZE, LA ÎNCEPUTUL LUNII AUGUST, ȘI ÎN ROMÂNIA.

CORNELIA PETRUȘCĂ, TRIPLA CAMPIOANĂ MONDIALĂ LA POPICE, EVOLUEAZĂ AZI LA CLUJ

Azi, iubitorii sportului popicelor din cîteva orașe vor avea prilejul să asiste la o serie de reuniuni în care vor evolua jucătoarele de „aur" ale reprezentativei noastre, care la recentele campionate mondiale de la Bolzano au cucerit toate titlurile supreme. Prima jucătoare a lumii, Cornelia Petrușcă, tripla campioană mondială, va putea fi urmărită pe arena Electrica din Cluj, unde împreună cu Crista Szöcs, componentă și ea a echipei nr. 1 a lumii, va face parte din formația Voința București care susține partida de campionat cu Voința din localitate. Dintre celelalte jucătoare campioane mondiale vor fi prezente în meciurile de azi: Margareta Szemanyi, la Tg. Mureș (Voința — C.S.M. Cluj), Ana Marcu și Florica Neguțoiu la București (Gloria — Metrom Brașov). Celelalte două campioane mondiale, Elena Trandafir (Laromet București) și Elena Cernat (Rapid București) nu vor juca, întrucît partida echipelor lor s-a aminat, Rapid aflîndu-se în turneu în R.D.G.

Înaintea penultimei etape a campionatului, în clasamente conduc Voința Tg. Mureș (la femei) și Petrolul Ploiești (la bărbați).

O săptămînă a sportului pionieresc

Cu prilejul apropiatei aniversări a 20 de ani de activitate la Palatul pionierilor, C.M.E.F.S., în colaborare cu Consiliul Municipal al Organizației Pionierilor și clubul sportiv Cutezătorii, organizează începînd de luni 15 iunie, o săptămînă a sportului pionieresc. Întrecerile se vor desfășura pe terenurile de sport ale Palatului pionierilor și stadionul Progresul.

DUPĂ FINIȘUL DIN GRUPE ȘI ÎNAINTEA „SFERTURILOR"...

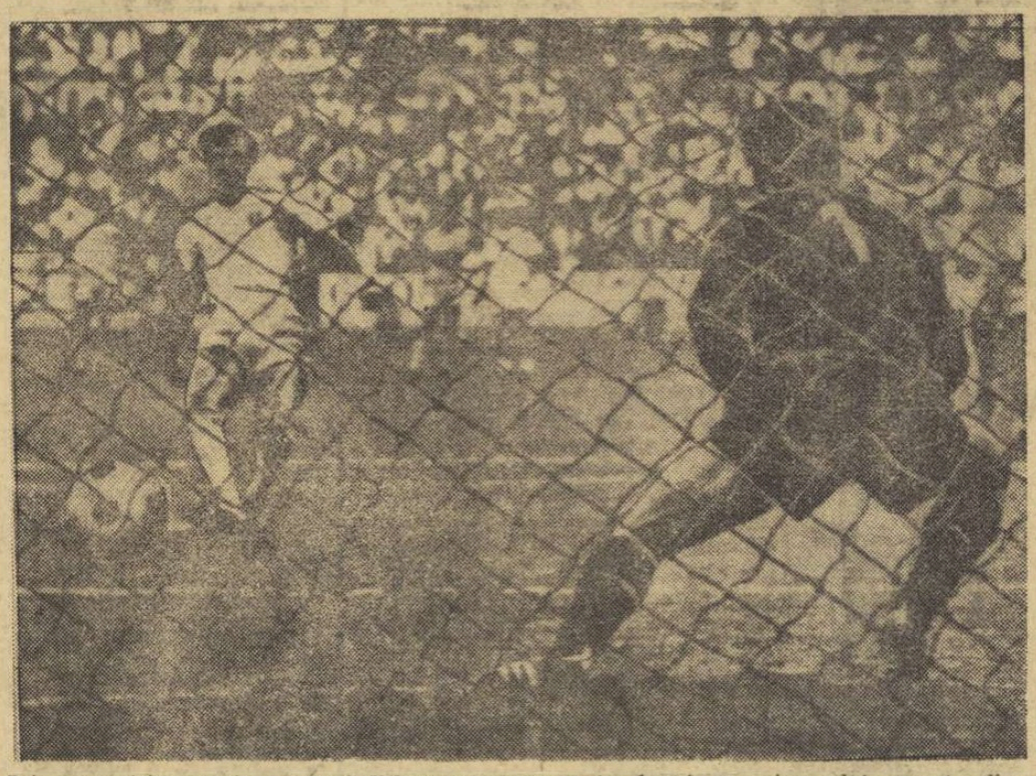

Prins pe picior greșit, portarul Viktor nu poate evita înscrierea singurului punct din partida Anglia — Cehoslovacia, realizată de Clarke prin transformarea unei lovituri de la 11 m

LA ÎNCHEIEREA MECIURILOR DIN GRUPE

Grupa A (Mexico): **Mexic — Belgia 1—0 (1—0)**

Grupa B (Toluca): **Italia — Israel 0—0**

Grupa C (Guadalajara): **Anglia — Cehoslovacia 1—0 (0—0)**

Grupa D (Leon): **Bulgaria — Maroc 1—1 (1—0)**

CLASAMENTELE FINALE

Grupa A

1—2.	U.R.S.S.	3	2	1	0 6—1 5
1—2.	Mexic	3	2	1	0 5—0 5
3.	Belgia	3	1	0	2 4—5 2
4.	El Salvador	3	0	0	3 0—9 0

Grupa B

1.	Italia	3	1	2	0 1—0 4
2.	Uruguay	3	1	1	1 2—1 3
3.	Suedia	3	1	1	1 2—2 3
4.	Israel	3	0	2	1 1—3 2

Grupa C

1.	Brazilia	3	3	0	0 8—3 6
2.	Anglia	3	2	0	1 2—1 4
3.	România	3	1	0	2 4—5 2
4.	Cehoslovacia	3	0	0	3 2—7 0

Grupa D

1.	R.F.G.	3	3	0	0 10—4 6
2.	Peru	3	2	0	1 7—5 4
3—4.	Bulgaria	3	0	1	2 5—9 1
3—4.	Maroc	3	0	1	2 2—6 1

SFERTURILE DE FINALĂ

Duminică 14 iunie
(ora 12 — ora locală, 20 — ora României)

- **Ciudad de Mexico:** U.R.S.S. — Uruguay 1-2
- **Toluca:** Italia — Mexic 1
- **Guadalajara:** Brazilia — Peru 1
- **Leon:** R.F.G. — Anglia 1-2

Elena Ceampelea, în laboratorul de biomotrie, lucrînd segmentar pentru dezvoltarea musculaturii lombare
Foto: M. THEO

DOAR 20 DE LUNI PÎNĂ LA JOCURILE OLIMPICE!

Sportivii români supuși preparativelor olimpice nu mai au prea mult timp la dispoziție

Curgerea anilor în succesiune calendaristică și viziunea prea aproximativă pe care o avem în legătură cu timpul ne fac adesea să pierdem noțiunea cronologică exactă. Cine pronunță astăzi 1972 își închipuie poate, cu naivitate, că pînă atunci mai e multă, foarte multă vreme. Eroare! Eroare de care ne-am dat mult mai bine seama abia la recenta ședință de lucru a Comitetului Olimpic Român cînd o simplă schimbare de termeni ne-a transmis dintr-o dată senzația unei ingrijorătoare imineințe. În informarea privitoare la evoluția pregătirii sportivilor români pentru Jocurile Olimpice din 1972, vicepreședintele C.N.E.F.S. Emil Ghibu a menționat că pînă la competițiile de iarnă mai sînt doar 20 de luni, iar pînă la cele de vară circa 25 de luni. *Iată cum, subit, perioada devine relativ, foarte scurtă raportînd-o mai ales la multitudinea de sarcini pe care o incumbă preparativele olimpice.*

Informarea citată a trecut în

Victor BANCIULESCU

(Continuare în pag. a 2-a)

ÎN LOC DE COMENTARIUL ZILEI

Astăzi — au cuvîntul conducătorii și jucătorii români

În locul obișnuitului comentariu, în care ne propusesem să analizăm comportarea reprezentativei române în cadrul optimilor de finală ale campionatului mondial, am cedat azi... condeiul jucătorilor și conducătorilor delegației noastre. Iată, pe scurt, opiniile celor cu care am stat de vorbă:

MIRCEA ANGELESCU, președintele F.R.F., conducătorul delegației: **„Semnificativ și totodată îmbucurător pentru noi este faptul că cu cîteva ore înaintea ultimului meci păstram încă șanse de calificare CA URMARE DIRECTĂ A UNEI COMPORTĂRI BUNE, AȘ SPUNE CHIAR FOARTE BUNE pe parcursul partidelor disputate în grupa C.** După obținerea calificării la turneul final al C.M., **participarea noastră în grupa de la Guadalajara ne-a arătat CÎT DE NEJUSTIFICATE AU FOST TEMERILE, REȚINERILE, ATÎT ALE UNOR TEHNICIENI CÎT ȘI CELE EXPRIMATE PUBLIC ÎN PRESĂ DE UNII COMENTATORI.** Și dacă echipa noastră nu a manifestat uneori mai multă inițiativă și îndrăzneală, aceasta se datorește faptului că fotbaliștii români

(Continuare în pag. a 3-a)

Cronici și comentarii transmise prin telex de la trimișii noștri speciali la Guadalajara, C. FIRANESCU și G. NICOLAESCU

DE AZI, SFERTURILE DE FINALĂ ALE „CUPEI ROMÂNIEI"

Cele opt divizionare A calificate în sferturile de finală ale „Cupei României" se pregătesc pentru a trece un nou obstacol în drumul spre trofeu. După cum am anunțat, în urma acordului intervenit între echipe, „sferturile" se vor disputa la date diferite.

Prima partidă are loc astăzi, la Sibiu, unde se vor întîlni Dinamo București și Jiul Petroșani. Elevii lui Titus Ozon vor încerca să profite de faptul că Dinamo București nu poate alinia formația standard și să obțină astfel dreptul de a juca în semifinale. Dar, la Dinamo, înlocuitorii „mexicanilor" au arătat în meciurile din „Cupă" și amicale că sînt în formă. Deci, o partidă fotbalistică interesantă.

Iată și datele celorlalte meciuri din sferturi (în urma modificărilor survenite):

- *miercuri, 17 iunie, la București: F.C. Argeș — Farul;*
- *joi, 18 iunie, la București: Steagul roșu — Petrolul;*
- *sîmbătă, 20 iunie, la Sibiu: Steaua — U.T.A.*

Luptă pentru balon între Capkovici (Cehoslovacia) și Newton (Anglia). Fundașul englez va reuși să evite pericolul, devinind mingea în aut

ECHIPELE DE GIMNASTICĂ ALE S.U.A. LA BUCUREȘTI?

Pe adresa Federației române de gimnastică a sosit o scrisoare din partea d-lui Gene Wettstone, președinte al Comitetului de relații internaționale al S.U.A. și antrenor național, care propune forului nostru de specialitate ca, înaintea campionatelor mondiale de la Ljubljana, echipele de gimnastică ale Statelor Unite să susțină întîlniri amicale, de verificare, cu reprezentativele României. Propunerea se află în studiu la federația noastră de gimnastică.

UNDE NE SÎNT SPECTATORII?

Uneori ne gîndim că, prin absurd, la un meci de fotbal de pe Azteca sau la o premieră a Scalei din Milano ar asista un singur spectator. Nu greșim, credem, dacă ne închipuim că spectacolul acesta sportiv sau artistic, de primă mărime, ar avea asupra spectatorului efectul scontat.

Fără spectatorii entuziaști, fără dinamica participare a mulțimii, măiestria desăvîrșită a artiștilor gazonului sau ai scenei și-ar pierde enorm din farmec.

În majoritatea zdrobitoare a cazurilor, activitatea sportivă de performanță este un proces cel puțin trivalent — concurentul, spectatorul și arbitrul fiind un tot necesar.

Dacă sportul are mari afinități cu arta (Virgil Ludu fiind unul din cei ce se străduie să dovedească chiar că ar fi a 8-a artă), una din trăsăturile comune acestor două domenii e aceea că amîndouă sînt privite, admirate, criticate, comparate, chiar dacă nu exclusiv, pentru și de dragul spectacolului.

Participarea maselor consolidează aspectul social al sportului, ea îi amplifică nota de trăire, de afectivitate. Spectatorii sînt fundalul viu al activităților sportive, adeseori suportul ei moral, o veritabilă coloană vertebrală. Prin spectacol sportiv, spectatorii sînt educați, li se adresează o invitație deschisă de a trece din postura spectativă la cea de participanți direcți.

De multe ori ne-am întrebat: de ce au cam început să lipsească spectatorii de pe terenurile noastre de sport? Nu putem spune că acum 20 de ani se juca mai bine volei, baschet, că atletismul era mai bun. Atunci, ce să fie? Televizorul, autoturismul, cafebarul, magnetofonul sînt marii dușmani ai stadionului?

Cu regret, constatăm că jocuri de categoria A și B, competiții universitare școlare, întreceri internaționale se desfășoară uneori în cel mai desăvîrșit anonimat, că propaganda și popularizarea acestor competiții lasă de dorit, că interesul care trebuie stîrnit în jurul lor nu este declanșat de cei în drept s-o facă.

Încercăm un sentiment de durere cînd vedem tineri, elevi, copii care nu sînt lăsați să intre la manifestații sportive — deși tribunele sînt goale.

E așa de greu să aducem azi copiii pe stadioane, încît a-i lăsa pe cei ce doresc să privească să stea pe la uși mi se pare nefiresc.

Iată numai una din întrebările al căror răspuns ar duce, poate, la elucidarea dilemei ce reiese din parafraza enunțată în titlu.

Dorin ALMAȘAN

O MARE COMPETIȚIE — „CUPA MĂRII NEGRE"

SPORTIVII DIN CONSTANȚA, ODESA, VARNA ȘI ISTANBUL SE ÎNTREC ÎN 9 DISCIPLINE

Înființată anul trecut, competiția „Cupa Mării Negre" se prezintă la cea de a doua ediție, ca o întrecere de mare amploare, la care participă patru orașe din țările riverane ale Mării Negre. Într-adevăr, EA REUNEȘTE SPORTIVI DIN ORAȘELE CONSTANȚA, VARNA, ISTANBUL și ODESA. La recenta consfătuire a reprezentanților sportivi din orașele participante, care a avut loc la Odesa, s-a fixat calendarul „Cupei".

Iată cele nouă discipline sportive și datele de disputare a întrecerilor: CONSTANȚA VA GĂZDUI ÎNTRECERILE DE FOTBAL, BOX, IAHTING și GIMNASTICĂ. Ele debutează cu întîlnirea Farul — Cerno More Varna, sîmbătă 13 iunie, în nocturnă. Gimnastica va fi găzduită în sala Sporturilor între 19—22 iunie. Întrecerile de box au fost programate pe arena Olimpia, între 11—17 iulie. Concursul de iahting se va desfășura pe Marea Neagră, în imediata apropiere a portului Tomis (7—13 august).

ORAȘUL VARNA VA ORGANIZA ÎNTRECERILE DE ATLETISM (19—22.VI), HALTERE (4—7.XI), BASCHET FEMININ (nu s-a fixat încă data). ODESA VA GĂZDUI ÎNTRECERILE DE LUPTE (24.VI. — 2.VII), BASCHET MASCULIN (16—20.VIII), VOLEI MASCULIN și FEMININ (27—31.VIII).

C. POPA
coresp. principal

COPIII SE BUCURĂ DIN NOU DE SOARE

... I-am întîlnit, acum trei sau patru săptămîni, în satele de pe malurile Siretului, Jijiei, Prutului, Oltului sau Mureșului.

... Priviri speriate.

... Priviri concentrate.

... Priviri triste.

... Priviri mature.

... Priviri de copii.

Ei, copiii, dobîndiseră, — precum zguduitor sună un vers al poetului Al. Andrițoiu — o prematură bărbăție, o prematură maturitate.

Viața, în chip de stihie copleșitoare a naturii, îi lovise și pe ei — poate în primul rînd pe ei — copiii. Apa le furase păpușa, trotineta, mingea, abecedarul, hainele, unora le furase și casa, altora le furase chiar și părinții.

... Priviri mature de copii loviți de necazurile abătute asupra țării.

Aș fi rămas cu ele — în ochi și în suflet — răni deschise pe viață, pentru că asemenea priviri nu se uită niciodată.

Am avut norocul să-i întîlnesc, zilele trecute, pe aceeași copii, zîmbind fericiți, privind soarele, bucurîndu-se de întreaga-i dărnicie. Copii ai familiilor sinistrate din județul Satu Mare — găzduiți la tabăra care funcționează în incinta Sanatoriului nr. 2 din Eforie Sud.

Cum i-am găsit pe acești copii?

Așa cum își dorește să-i

Marius POPESCU

(Continuare în pag. a 2-a)

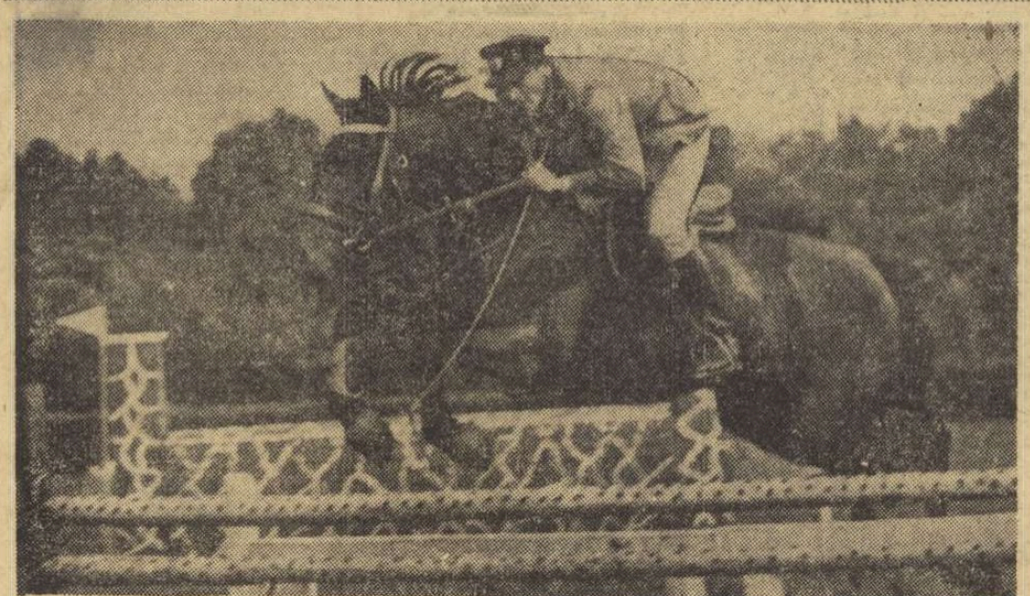

Anghel Donescu (Steaua) — cîștigătorul cat. ușoare — pe calul Năsturaș, într-o spectaculoasă săritură
Foto: Theo MACARSCHI

În campionatele de călărie

A. FRÖLICH (C.S.M. SIBIU) — DUBLĂ VICTORIE

În cea de a treia zi a campionatelor de călărie — etapa I — probele de calificare au dat loc la vii dispute încheiate cu următoarele rezultate:

DRESAJ, CATEGORIE UȘOARĂ (26 concurenți) 1. *A. Frölich* (C.S.M. Sibiu) cu calul Jucu — 248 p; 2. A. Frölich cu calul Artist — 245 p; 3. E. Cotan (Centrul călărie București) cu calul Baba Novac — 227 p; 4. V. Postelnicu (Centrul călărie Buc.) cu calul Adonis — 226 p; 5—6. D. Loneanu (Steaua) cu calul Severin și H. Müller (C.S.M. Sibiu) cu calul Voitiș.

DRESAJ, CATEGORIE MIJLOCIE (6 concurenți): 1. *A. Frölich* cu calul Jucu — 706 p; 2. E. Cotan cu calul Baba Novac — 696 p; 3. S. Bădulescu (Petrolul) cu calul Necaz — 685 p; 4. V. Bărbuceanu (Steaua) cu calul Prislop — 671 p.

OBSTACOLE CATEGORIE UȘOARĂ (30 concurenți): 1. *A. Donescu* (Steaua) cu calul Năsturaș — 1:04; 2. E. Boiangiu (Centrul călărie Buc.) cu calul Colonel — 1:08,5; 3. D. Velea (Steaua) cu calul Viorica 1:09,2; 4. A. Costea (Steaua) cu calul Vrej — 1:13,3; 5. A. Boiangiu cu calul Vama 1:16,2.

OBSTACOLE, JUNIORI MICI (19 concurenți: 1. *V. Conțiu* (C.S.A. Cluj) cu calul Trubadur 31,1; 2. M. Condurățeanu (Dinamo) cu calul Lama 31,2; 3. Gh. Nicolae (Petrolul) cu calul Aprod 31,7; 4. M. Condurățeanu cu calul Greier 32,6; 5. Dania Popescu (Steaua) cu calul Graur 34,5.

Campionatele continuă pe baza hipică din calea Plevnei, mîine de la ora 9 și ora 15.

— f.j. —

ÎN LUPTA PENTRU REFACERE, VIAȚA ÎNVINGE

ULTIMA PROMOȚIE DE EROI

Avionul de Tulcea te poartă peste locuri cu multe nervuri de ape. Pămînturile inundate nu s-au vindecat și prisosul de apă stă pe coaja lui tristă și sleită, ca o spuzeală, ca niște sechele încăpățînate să nu dispară. Aproape de aeroport, cînd avionul a coborît la înălțimea unui bloc turn, trecem peste o gîlcă a Dunării în mijlocul căreia se văd acoperișuri de case și vîrfuri de copaci devenite vestigii ale fostei suburbii Tudor Vladimirescu, atinsă de sinistru. Acoperișuri de case și vîrfuri de copaci care au vrut parcă să fugă dinaintea revărsării alături, pe panta vecină, dar apa a fost mai iute decît ele, le-a ajuns din urmă și le-a înecat.

Aici în Deltă, zonă cu un destin legat de apă tot atît de mult ca și Veneția, inundațiile fac parte din istoria fiecărui an. Numai că acum totul a fost mai drastic, mai crîncen, depășind răbdarea, resemnarea și chiar, vremelnic, forța de împotrivire a oamenilor. 31 000 de hectare inundate la Șontea, 28 000 ha la Perivolovca, 5 400 ha la Rusca, 3 800 ha la Obretin și 800 ha la Maliuc pot da o idee, chiar dacă destul de vagă, despre besmetica expansiune a apelor. Incintele stuficole sau piscicole au fost, unele dintre ele, total compromise, faptul însemnînd pagube în valoare de peste 40 de milioane de lei. Dar răul nu se limitează numai la atît. 14 localități invinse total și 19 parțial, fapt care a impus evacuarea a vreo 2 000 de familii, reprezintă o altă dimensiune a dramei.

Aici în Deltă, zonă cu un destin legat de apă tot atît de mult ca și Veneția, Dunărea a început acum să aducă din nou toată furia rîurilor transilvane și moldovenești. Apele mari ling într-una, cînd cu o dulceață perfidă, cînd cu o asprime pe care le-o dă un vînt nemernic, digurile nedepășite încă, diguri rezistente prin supraînălțare și consolidare permanentă, ce apără încă alte zeci de mii de hectare cu puterea roditoare păstrată. Le ling sau le lovesc de parcă vor să le înduplece sau să le intimideze, ca apoi să le surpe și să se arunce peste ele cu foamea lor besmetică de pămînt, de case și de oameni, hămesite să înghită aceste întinderi rîvnite ca un fruct interzis. De aceea, în Deltă e încă nevoie de multă rezistență, nu numai din partea digurilor supravegheate și plombate continuu, ci și din partea tuturor acelor oameni bravi pe care țara îi recunoaște de cîteva săptămîni drept ultima ei promoție de eroi.

Romulus BALABAN
Tulcea, 12

COPIII SE BUCURĂ

(Urmare din pag. 1)

vadă orice părinte.

... Ciripind zgomotoși, rîzînd, alergînd, jucîndu-se. Fericiți.

I-am privit și am vorbit cu toți cei patru frați Pișcoran — Vasile 15 ani, Ioan 13 ani, Maria 11 ani și Dorel 6 ani — cărora Someșul le-a luat casa la Satu Mare. Toți erau încîntați de programul asigurat în tabără. După orele de clasă — elevii urmează cursurile pînă la încheierea anului școlar — în tabără au loc concursuri de desen, de șah, de tenis de masă, concursuri de cîntece și poezii, concursuri de construcții pe nisip. Nu mai vorbim de jocurile de pe plajă, de retransmisiile — de zi — ale meciurilor de fotbal din Mexic și chiar de pasionantele întîlniri cu adevărați ... „lupi" de mare!

Hrană excelentă, din belșug, un program de activitate încîntător, sute de cadouri (haine, jucării), o atmosferă caldă, de mare familie — iată dominantele unei tabere în care copii ai familiilor sinistrate privesc din nou fericiți soarele.

Și cum acest sentiment reporterul l-a detectat ascultîndu-le pe Maria Pop și Aurica Bențe (premiul I și II la concursul de cîntece „De pe plaiurile noastre") cîntînd *„Mocirită cu trifoi"* și *„Treagănă nană, treagănă"*, cititorului îi voi oferi — spre ilustrare — scrisoarea copilului Ioan Ciul către părinții lui, Mihai și Maria Ciul, din Satu Mare.

„Dragii mei părinți,

Să știți că eu am primit scrisoarea de la dv., de care m-am bucurat foarte mult, aflînd că sînteți bine și sănătoși. Să știți că eu am primit de toate aici. Am primit uniformă școlară nouă, bascheți, sandale două perechi, șosete și o pereche ciorapi, trei chiloți, pantaloni scurți, 3 maiouri, două cămeși și o bască, care vor fi ale mele. Mîncare primim foarte bună. Să știți că la unu iunie, am primit costum pionieresc, și a fost un concurs la care am participat și eu cu muzicuța și am luat premiul I".

ASTĂZI AL 39-LEA MECI DINAMO-STEAUA

Ultima parte din turul campionatului național, cea de a 4-a etapă-turneu, programează mult așteptatele derbyuri ale polo-ului romînesc, în care se vor înfrunta Dinamo București, actuala deținătoare a titlului, Steaua și Rapid București, formații care în ultimele 4 ediții au ocupat, în această ordine, primele locuri ale clasamentului.

Astăzi de la ora 18, piscina din Ștefan cel Mare găzduiește cea de a 39-a întîlnire dintre **Dinamo** și **Steaua**. Pînă în prezent, campionii au învins de 19 ori, militarii de 15 ori, patru partide încheindu-se la egalitate. Celelalte două meciuri decisive, **Dinamo — Rapid** (ora 10) și **Steaua — Rapid** (ora 18) vor avea loc mîine la același bazin. Prin prisma programului, Dinamo și Steaua sînt net avantajate față de formația feroviară, astfel că jocul lor va decide în cea mai mare măsură pe cîștigătoarea turului.

Înaintea acestor partide, ca și a celor ce se desfășoară la Ștrandul Tineretului (I.E.F.S., Voința Cluj, Crișul Oradea) sau Cluj (Politehnica, Vagonul Arad, Olimpia Oradea) clasamentul arată astfel:

1. Dinamo	7	7	0	0	67—11	14
2. Steaua	6	6	0	0	55—7	12
3. Rapid	6	6	0	0	48—14	12
4. Voința	7	4	0	3	31—32	8
5. I.E.F.S.	7	3	1	3	26—41	7
6. Progresul	7	3	0	4	26—28	6
7. Crișul	7	3	0	4	22—43	6
8. Vagonul	7	1	0	6	20—39	2
9. Olimpia	7	0	1	6	14—63	1
10. Politehnica	7	0	0	7	18—44	0

Din tolba poștașului

GURA HUMORULUI: O nouă echipă de rugby pe meleagurile sucevene, cea a asociației sportive Minerul Ostra-Gura Humorului. Printre animatorii acesteia se numără și cîțiva tineri jucători care au mai practicat rugbyul înainte de a se stabili în această localitate: ing. P. Juravlea (fost jucător la Știința Petroșani), V. Crișmaru (Dinamo Bacău), C. Albu (Rulmentul Bîrlad). Antrenamentele sînt conduse de C. Macovei, fost component al echipei Dinamo Bacău. Noua echipă de rugby intenționează să se înscrie într-o competiție oficială și să dispute meciuri amicale cu Politehnica Iași și Constructorul Suceava. (C. Filipovici—coresp.).

TÎRGOVIȘTE: În organizarea C.J.E.F.S. Dîmbovița și a Colegiului județean de arbitri (președinte C. Ghenciulescu), o nouă promoție de arbitri de fotbal au obsolvit cursul, cu calificative de bine și foarte bine. Deci, 11 noi cavaleri ai fluierului! (M. Avanu—coresp. principal).

SF. GHEORGHE: 60 de echipe din județul Covasna s-au întrecut în cadrul campionatului republican de fotbal al școlilor generale, faza județeană. În finala disputată în orașul Sf. Gheorghe: Școala generală de 10 ani nr. 4 Sf. Gheorghe — Școala generală de 10 ani Covasna Voinești 3—1 (Gh. Priotă—coresp.).

CLUJ: O propunere interesantă, făcută în cadrul unei ședințe comune a colegiilor județene Cluj ale arbitrilor și antrenorilor de fotbal: legitimarea jucătorilor să fie posibilă numai după ce solicitantul respectiv face dovada cunoașterii temeinice a regulamentului de joc. Aceasta ar urma să se aplice începînd cu cei mai mici fotbaliști, copiii și juniorii. (Constantin Rusu).

TIMIȘOARA: Timp de două zile s-a desfășurat aici faza județeană a campionatului școlar de pentatlon, în organizarea comitetului județean Timiș al U.T.C. Iată cîștigătorii: echipe fete — Liceul nr. 10 Timișoara, echipe băieți — Liceul nr. 10 Timișoara. La individual, laurii au fost cuceriți de elevii Edith Hornung și Mihai Borceanu, ambii de la Liceul nr. 10 Timișoara. (Petre Făniță—coresp.).

BUHUȘI: În urma celui de al doilea meci de baraj disputat între echipele masculine de handbal Relon Săvinești și A. S. Auto Iași, cîștigat de prima formație cu scorul de 30—24 (14—12) — în prima manșă la Buzău, cele două protagoniste au terminat la egalitate: 17—17 — echipa Relon Săvinești s-a calificat în divizia B. (Ion Vieru—coresp.).

...Pantaloni din „Terom", foarte rezistenți și cu linie modernă

După „Cupa României" la oină

CÎTEVA PUNCTE DE VEDERE...

Specialiștii prezenți pe stadionul din Mangalia au fost de părere, în unanimitate, că cele 9 echipe participante la ultimele întreceri ale „Cupei României" au arătat un real progres, atît în jocul la „bătaie" cît și la „prindere". Spre deosebire de edițiile anterioare, marea majoritate a oinarilor au stăpînit bine elementele de tehnică, echipele funcționînd ca niște ansambluri bine armonizate. Se vede că antrenorii au lucrat serios cu elevii lor, îndeosebi la „bătaia mingii", unde s-au realizat neobișnuit de multe puncte suplimentare.

Alături de cele 4 competitoare calificate în turneul final — C. P. București, cîștigătoarea trofeului, Dinamo București, Viață Nouă Olteni (jud. Teleorman) și Biruința Gherăești (jud. Neamț) — care au furnizat partide deosebit de atractive, merită să mai consemnăm numele formațiilor Drum Nou Boureni (jud. Dolj), Tricolorul Baia Mare și Torpedo Zărnești care au constituit, pentru toată lumea, surprize plăcute.

GHERĂEȘTENII — CORIGENȚI LA CAPITOLUL DISCIPLINĂ

N-am fi crezut niciodată că echipa lui Eugen Cocuț (jucător și antrenor de nădejde) care adesea s-a remarcat printr-o conduită ireproșabilă, va abdica de la normele demnității sportive, dînd naștere unui spectacol dezgustător. Să exemplificăm. La meciul decisiv susținut în compania dinamoviștilor bucureșteni, Biruința Gherăești, văzînd că nu mai are șanse la victorie, s-a dedat la acte de indisciplină, care au culminat cu proteste vehemente la o decizie justă a arbitrului de centru. Vrînd să-l intimideze pe conducătorul de joc, gherăeștenii, în frunte cu căpitanul lor Eugen Cocuț, au amenințat că vor părăsi terenul dacă nu se revine asupra hotărîrii luate, lucru care l-au și făcut, lăsînd impresia că vor să compromită competiția.

Probabil că acum echipa din Gherăești regretă actul ei necugetat.

Pentru a se curma în viitor încercările, din păcate încă destul de frecvente în jocurile de oină, de a influența arbitrii, e necesar să nu se treacă cu vederea atitudinea oinarilor din Gherăești, sancționîndu-se exemplar principalii vinovați.

DE LA O EXTREMĂ LA ALTA

În general, arbitrajul s-a ridicat la nivelul meciurilor. Am spus în general, întrucît au existat cazuri cînd arbitrii de tușe au căzut dintr-o extremă într-alta, fiind uneori prea activi, iar alteori pasivi sau nesiguri. Astfel, au creat discuții neplăcute și inutile, intervențiile exagerate pe aproape tot terenul ale unor tușieri, care prin acțiunile lor au știrbit din autoritatea conducătorului principal, ca și ezitările altora în momentele critice ale unor faze de joc. Pentru a se elimina orice dubii asupra competenței și obiectivității, tușierii trebuie să semnalizeze prompt numai infracțiunile comise în zona respectivă de activitate.

Tr. IOANIȚESCU

P. S. Că jocurile de la Mangalia au fost spectaculoase, o dovedește și afluența de spectatori neîntîlnită pînă acum la o competiție de oină, vînzîndu-se peste 1 000 de bilete. Fondurile strînse au fost destinate familiilor sinistrate.

Tr. I.

DOAR 20 DE LUNI PÎNĂ LA JOCURILE OLIMPICE!

(Urmare din pag. 1)

revistă — succint, dar substanțial și metodic — situația dată și, în special datoriile celor chemați să asigure o reprezentare demnă a sportului romînesc la întrecerile olimpice. Misiunea — determinată de C.N.E.F.S. și C.O.R. — revine federațiilor de specialitate, consiliilor județene pentru educație fizică și sport, cluburilor, precum și departamentelor și instituțiilor centrale cu atribuții — potrivit legii sportului în domeniul sportului de performanță. Aceste autorități au fost solicitate să întocmească planuri proprii de acțiuni pentru pregătirea sportivilor capabili să-și depună candidaturile la J.O. 1972, planuri bazate pe propunerile prezentate chiar de către antrenori și sportivii înșiși. Încă din ianuarie 1969 aceste elemente au fost asamblate într-un plan general, reprezentînd linia directoare și oglindind caracteristici particulare.

LA CÎTE SPORTURI VOM PARTICIPA?

Au fost luate în considerare 19 sporturi cu 149 de probe pentru jocurile de vară, 6 sporturi cu 22 de probe pentru jocurile de iarnă. Rezultă deci că au fost exceptate din programul global al jocurilor de la München doar hocheiul pe iarbă, tirul cu arcul (încă în fașă la noi) și 39 de probe ce nu se practică în țara noastră sau al căror nivel internațional nu ne este încă accesibil. În ciuda aparențelor — pe care le facilitează poziția geografică apropiată a gazdei europene a jocurilor de vară — se precizează că selecția definitivă va fi foarte exigentă, excluzîndu-se din principiu participările turistice. Au și fost luați în evidență 1 003 sportivi, dintre ei 324 fiind consacrați în disciplinele lor, iar 679 — tineri de perspectivă.

Din momentul nominalizării acestor candidați și pînă acum, participarea lor la marile competiții mondiale sau continentale a prezentat un important obiectiv intermediar, menit pe de o parte să ușureze testarea elementelor tinere introduse în loturile naționale, iar pe de altă parte să permită aprecierea valorii atinse de sportivii români în comparație cu prezumtivii lor adversari de la J. O. ***Sînt socotite satisfăcătoare performanțele obținute la handbal, scrimă, box, lupte, caiac-canoe, tir și unele probe atletice.*** În schimb, nu sînt mulțumitoare rezultatele la volei, unele probe de natație și atletism, polo, gimnastică masculină, haltere, schi, hochei pe gheață, baschet, ciclism, sporturi care trebuie să lupte energic dacă vor să-și facă loc în concernul olimpic.

RĂSPUNDERI MULTIPLE ÎN PREGĂTIRE

Față de această situație, se reimpun atenției generale o serie de măsuri, de altfel dinainte cunoscute. Federațiile trebuie să urmărească mai în profunzime procesul de pregătire desfășurat de antrenorii loturilor, să dirijeze mai activ pe antrenorii federali spre secțiile de performanță, să ceară consecvent aplicarea metodelor moderne de antrenament (nu cum se întîmplă la biatlon sau probele atletice de semifond și fond), să inculce sportivilor vizați un simț de responsabilitate sporită și o ținută etică demnă. Consiliile județene și cluburile trebuie să simtă mai pregnant răspunderea pe care o au față de sportivii proprii, să-și gospodărească judicios fondurile dînd prioritate preparativelor olimpice. În același sens, lucrătorii din domeniul cercetării științifice și al medicinei sportive trebuie să-și amplifice contribuția, prin recomandări clare și competente fundate pe experimentări sau testări de laborator, ale căror rezultate devin ordine de eficiență pentru sportivii olimpici.

Sintetizarea tuturor sarcinilor ce revin celor ce se ocupă obligatoriu de pregătirea sportivilor români pentru J.O. este o operație dificilă. Poate că mult mai eficace pentru fiecare element responsabil ar fi simpla recitire cu atenție a planului general de acțiuni elaborat încă de acum un an și jumătate

FAZA PE MUNICIPIU LA GIMNASTICĂ SPORTIVĂ ȘI MODERNĂ PENTRU CATEGORIILE A IV-a ȘI A III-a

Sala Tineretului din Capitală a găzduit faza pe municipiu a campionatelor republicane de gimnastică modernă și sportivă pentru categoriile a IV-a și a III-a. Concursul de gimnastică modernă a reunit la start un număr record de fetițe (88), situație ce a făcut ca întrecerea să se termine... aproape de miezul nopții!! Școala sportivă 2, prezentă în concurs cu patru echipe, a dominat categoric, obținînd toate locurile I, atît la individual cît și pe echipe. O surpriză plăcută a constituit-o (mai ales la categoria a III-a) echipa Clubului Școlar care, deși debutantă în această competiție, a avut o comportare meritorie. Arbitrajul a creat din nou discuții poate și datorită cooptării în brigăzile de arbitraj a patru studente de la I.E.F.S. (care ar trebui instruite la facultate și nu în concursuri oficiale, cu miză).

La gimnastică sportivă, etapa fiind destinată numai fetelor, am consemnat o dominație netă a echipelor C. S. Școlar și Șc. sp. 2.

CLASAMENTE: Gimnastică modernă: Categoria a IV-a: individual compus: 1. C. Sima (Șc. sp. 2) 27,05, 2. M. Tîrnoveanu (Șc. sp. 2) 26,90, 3—4. A. Niculescu (Șc. sp. 2) și C. Bara (Șc. sp. 1) 26,70; 5. M. Groapă (Șc. sp. 2) 26,60, 6. M. Baba (Șc. sp. 1) 26,55; echipe: 1. Șc. sp. 2 142,75, 2. Cutezătorii I 137,85, 3. Viitorul 137,25, 4. Șc. sp. 1 (I) 129,30, 5. Cutezătorii II 124,25, 6. Șc. sp. 1 (II) 121,25; **categ. a III-a: individual compus:** 1. M. Volentir (Șc. sp. 2) 27,20, 2. O. Stănescu (Șc. sp. 2) 26,55, 3. C. Gherman (Șc. sp. 2) 25,40, 4—5. I. Vovcenco (C.S.S.) și M. Chirilă (Șc. sp. 2) 25,30, 6. I. Corj (Viitorul) 24,95. Echipe: 1. Șc. sp. 2 (I) 79,15, 2. Viitorul 74,80 3. Șc. sp. 2 (III) 73,65, 4. C.S.S. 73,35, 5. Cutezătorii 71,35, 6. Șc. sp. 1 (II) 65,40. **Gimnastică sportivă: categ. a IV-a: individual compus:** 1. G. Dragoi (Șc. sp. 2) 36,45, 2. S. Pîrvu (C.S.S.) 36,35, 3. M. Georgescu (Șc. sp. 2) 35,90, 4. S. Badea (C.S.S.) 35.60, 5—6. S. Manea (C.S.S.) și R. Cătulescu (Viitorul) 35,00; **echipe:** 1. Șc. sp. 2 175,15, 2. C.S.S. 174,75, 3. Cutezătorii 168,30, 4. Dinamo 158,90, 5. Locomotiva 149,85; **categ. a III-a; individual compus:** 1. E. Toader (Șc. sp. 2) 36,55, 2. S. Marinescu (C.S.S.) 36,25, 3. F. Ceaușel (Șc. sp. 2) 35,85, 4. D. Iacob (C.S.S.) 35,00, 5—6. C. Ceampek (C.S.S.) și V. Rabasi (Șc. sp. 1) 34,95. Echipe: 1. C.S.S. 176,80, 2. Șc. sp. 1 172,65, 3. Șc. sp. 2 170,55.

Horia ALEXANDRESCU

LOTO-PRONOSPORT

CONCURSUL SUPLIMENTAR PRONOSPORT C. M. FOTBAL 1970

AȘA ARATĂ UN BULETIN CU 13 REZULTATE EXACTE

I. România—Cehoslovacia 2—1 pron. 1; II. Uruguay—Italia 0—0 pron. X; III. Belgia—U.R.S.S. 1—4 pron. 2; IV. Anglia—Brazilia 0—1 pron. 2; V. Bulgaria—R. F. a Germaniei 2—5 pron. 2; VI. Mexic—Salvador 4—0 pron. 1; VII. România—Brazilia 2—3 pron. 2; VIII. Suedia—Uruguay 1—0 pron. 1; IX. Peru—R. F. a Germaniei 1—3 pron. 2; X. Cehoslovacia—Anglia 0—1 pron. 2; XI. Mexic—Belgia 1—0 pron 1; XII. Israel—Italia 0—0 pron. X; XIII. Bulgaria—Maroc 1—1 pron. X. Fond de premii: 490.935 lei.

Omologarea premiilor în numerar se va face astăzi ca la orice concurs obișnuit.

Tragerea la sorți pentru atribuirea premiilor suplimentare se va efectua astăzi la București în sala Clubului Finanțe-Bănci din strada Doamnei nr. 2 cu începere de la ora 13,30, iar lista cu numerele cîștigătoare ieșite la tragerea la sorți va fi publicată în numărul de mîine al ziarului Sportul.

● Astăzi este ULTIMA ZI pentru completarea și depunerea buletinelor la concursul Pronosport de duminică 14 iunie 1970, care cuprinde în program meciuri echilibrate și atractive.

NUMERELE EXTRASE LA TRAGEREA LOTO DIN 12 IUNIE 1970

EXTRAGEREA I: 66 51 20 57 19 29 69 50 2

Fond de premii: 383 441 lei.

EXTRAGEREA A II-A: 16 76 61 14 9 36 12

Fond de premii: 347 233 lei.

Plata premiilor la această tragere va începe în Capitală de la 29 iunie pînă la 27 iulie, în țară de la 23 iunie pînă la 27 iulie 1970 inclusiv.

VIRGIL LUDU

ARTA DE A PRIVI

Cine a făcut cîndva sport sau face — ca în artă, cel care a făcut sau face pictură sau poezie — are o altă înțelegere a ceea ce se întîmplă în lumea plină de neprevăzute a stadionului.

Numai cine n-a luptat pe culoare sau într-o echipă pentru victorie, numai cine n-a avut nevoie de calm lăuntric și de încurajarea frenetică a spectatorilor, numai cine n-a concurat în străinătate în concursuri grele — numai acela nu știe cu adevărat a privi. De aceea, eu nu cred în antrenori, ziariști sau arbitri care nu au făcut cît de puțin, ceva înrudit cu ceea ce se petrece, la un pas de inima și înțelegerea lor.

Cei mai recalcitranți spectatori și cei mai aprigi judecători (ca și cu elevii slabi ajunși mai tîrziu profesori) nu sînt cei care au iubit sportul și l-au practicat cu entuziasm, ci acei care, ca întotdeauna, n-au făcut nimic, dar știu totul.

Într-o sală de teatru sau concert, totdeauna se vor plictisi și vor tulbura liniștea celorlalți indiferenții, snobii, spectatorii veniți pentru vedete sau pentru spectacole extraordinare.

Îmi amintesc de o dimineață de decatlon, la Atena, pe stadionul de marmură Averof. Cinci mii de spectatori, dintre care cîteva sute veniți cu tabele de punctaj și cu pasiuni de foști atleți, la o întrecere care în muzică ar semăna cu o sonată sau în pictură cu o natură statică. Sau altă dată, la pentatlon, în Cluj, la o probă de călărie. Două sute de spectatori, dintre care un sfert buni cunoscători și capabili ei înșiși să călărească.

Pentru mine, spectatorii care știu cel mai bine să privească și să înțeleagă sînt schiorii, căci pentru a privi o coborîre sau un slalom trebuie să urci pe schiuri (chiar dacă nu ai fost campion) pînă sus de tot, în porțile cheie, în S-ul mare sau la cascadă.

Așa urmăresc marinarii probele de înot sau, în Anglia, în colegii, foștii absolvenți, întreceri tradiționale de peste o sută de ani.

Este o artă să știi să privești. Și poate, indiferent dacă un lucru este sau nu artistic, privit estetic, el poate deveni astfel. Nu, nu este un joc de cuvinte.

Patinajul sau gimnastica sînt prin ele însele discipline artistice. Dar cine vede artă în jocul de rugby sau canotaj? Cum explicați, totuși, că aceste sporturi au inspirat poezie, muzică și artă plastică? Și nu numai pentru concursurile olimpice de artă!

Sportul cel mai riscant ca înțelegere estetică este fotbalul, tocmai prin facila și generoasa lui spectaculozitate. Așa ca în muzică Johann Strauss sau unele arii mult cîntate din Verdi. Într-un stadion de o sută de mii de spectatori veniți pentru încordarea luptei și pentru victorie, cîți credeți că vor pleca încîntați de frumusețea efortului, de acrobatica duelurilor apărării și de șahul etern al atacanților — dacă rezultatul va fi un aprig, dar istovitor scor alb?

Ca să înțelegi o artă, trebuie să le cunoști și pe celelalte. Este, dacă nu mă înșel, o idee din Lucian Blaga. Și acest lucru este și mai stăruitor astăzi, cînd artele se întregesc, se completează, devenind sinteze, așa ca cinematograful sau spectacolul modern de teatru sau televiziune. De ce n-ar fi la fel și în sport, unde cunoașterea limită și trunchiată de pasiune a unei singure discipline înseamnă neputința de a gîndi și simți profund și vast.

A ști să privești este o artă. Viața ne-a demonstrat-o de mii de ori, iar sportul secolului nostru, sportul-spectacol, sportul-măiestrie artistică ne-a mai dovedit-o încă o dată.

UNDE MERGEM?

AZI

POLO. Bazinul Dinamo, de la ora 18: Dinamo — Steaua, Rapid — Progresul; ștrandul Tineretului, de la ora 16,30: I.E.F.S. — Voința Cluj (div. A).

CĂLĂRIE. Baza hipică din calea Plevnei, de la ora 9: proba de dresaj cat. semigrea; de la ora 15: proba de obstacole cat. mijlocie și obstacole pentru juniori din cadrul campionatelor naționale.

CICLISM. Velodromul Dinamo, de la ora 16,30: prima etapă a „Cupei municipiului București".

CAIAC-CANOE. Lacul Snagov, de la ora 9 și de la ora 15: „Cupa Snagov" (probe de fond și de viteză).

MÎINE

BASCHET. Sala Floreasca, de la ora 10: I.C.H.F. — Selecționata Lodz.

POLO. Bazinul Dinamo, de la ora 10: Dinamo — Rapid, Progresul — Steaua; **de la ora 18:** Steaua — Rapid; **ștrandul Tineretului, de la ora 10:** Voința Cluj — Crișul; **de la ora 16,30:** I.E.F.S. — Crișul (div. A).

FOTBAL. Stadionul Metalul, ora 12: Metalul — Chimia Suceava (B); **teren Laromet, ora 11:** Tehnometal — Celuloza Călărași (C), **ora 13:** Tehnometal — Celuloza (juniori); **teren Voința, ora 11:** Voința — Olimpia Giurgiu (C), **ora 13:** Șc. sp. Buc. — Petrolul Videle (juniori); **teren Sirena, ora 9,30:** Sirena — Metalul Buc. (juniori), **ora 11:** Sirena — Progresul Corabia (C); **teren Autobuzul, ora 11:** Autobuzul — Petrolul Tîrgoviște (C), **ora 13:** Autobuzul — Unirea Drăgășani (juniori); **stadionul Steaua (Ghencea), ora 10:** Steaua — Farul (juniori); **stadionul Dinamo, ora 13:** Dinamo — Metalul Plopeni (juniori); **teren II „23 August", ora 13:** Șc. sp. Energia — Petrolul Tîrgoviște (juniori); **stadionul Progresul, ora 13:** Progresul — S.N. Oltenița (juniori); **teren Betonul, ora 10:** Sportul muncitoresc — Centrul „23 August" (juniori); **teren Giulești, ora 13:** Rapid — Progresul Corabia (juniori); **teren Știința Tei, ora 13:** Sportul studențesc — Dacia Pitești (juniori).

CĂLĂRIE. Baza hipică din calea Plevnei, de la ora 9: proba de obstacole pe echipe, obstacole fete și obstacole cat. semigrea din cadrul campionatelor naționale.

CICLISM. Șoseaua Olteniței (km 13,5), de la ora 9: „Cupa municipiului București" la fond.

MOTO. Complexul de la Pantelimon, de la ora 9: Etapa a II-a a „Cupei Metalul" la dirt-track.

CRITERIUL VOINȚA A REINAUGURAT CIRCUITUL DIN „MAIOR CORAVU"

După ce cunoscutele „bucle" bucureștene din str. Cîmpinei și bd. Liviu Rebreanu au găzduit în acest sezon mai multe concursuri cicliste, iată că — prin **„Criteriul Voința"** — a fost reactualizat (după o pauză de 8 ani) circuitul din str. Maior Coravu. Micul eveniment sportiv a fost onorat cum se cuvine de către participanții care au fost prezenți la start în număr mare, dînd loc la dispute vii, atractive. Cea mai spectaculoasă probă o socotim aceea de la categoria **seniori** (67,500 km, însumînd 45 ture, cu sprint la fiecare trei ture), unde și-au măsurat forțele aproape 50 de cicliști, incluzînd aproape toate vîrfurile. După un început echilibrat, un pluton de patru (V. Teodor, C. Ciocan, I. Constantin, Beșleagă M.) reușește să se desprindă de restul alergătorilor, acestuia adăugîndu-i-se ceva mai tîrziu și N. Ciumeti. Firește, în continuare sprinturile sînt la discreția fugarilor, ceea ce decide clasamentul final, dominat de dinamoviști: 1. **V. Teodor** (Dinamo) 31 p, 2. C. Ciocan (Dinamo) 29 p, 3. N. Ciumeti (Dinamo) 22 p, 4. Al. Sofronie (Dinamo) 13 p, 5. I. Cosma (Dinamo) 10 p, 6. M. Beșleagă (Voința) 8 p. La **juniori mari** (30 ture, 45 km) întrecerea se încheie cu victoria categorică a reprezentantului clubului Olimpia **M. Popescu** (35 p), urmat de A. Neagoe (Dinamo) 15 p, A. Vulcu (Steaua) 12 p, 4. Gh. Voiculescu (Steaua) 11 p, 5. M. Ferfelea (Steaua) 9 p, 6. O. Marinescu (Olimpia) 7 p. Trebuie spus că învingătorul a evadat după 10 ture, în urmărirea lui plecînd doar Vulcu și Ferfelea, Neagoe mulțumindu-se (probabil) cu punctele cîștigate în prima parte a cursei. Și-a depășit adversarii cu claritate și **Gh. Ionescu (Steaua) — 15 p — la juniori mici.** Pe cele 12 ture ale traseului, s-a dat o luptă strînsă însă pentru locurile următoare: C. Colța (Steaua) 8 p, M. Pop (Olimpia) 6 p, Gh. Tudor (Steaua) 6 p. În fine, la **semicurse** (6 t) pe primul loc s-a situat **P. Ciobotaru (Steaua)**, la egalitate de puncte (5) cu trei dinamoviști (Enciu, Romașcanu și Volchin), iar la categoria **oraș** fruntașul întrecerii a fost **I. Totora**, de la Școala sportivă nr. 2

Ion Cosma învingător în „Cupa Metalul"

Etapa a doua — și ultima — a „Cupei Metalul" la ciclism s-a desfășurat pe ruta Plopeni — Văleni — Cislău — Plopeni (101 km). Cîștigător dinamovistul **I. Cosma** 2h32:04. Au urmat, la diferență de secunde, V. Selejan, T. Puterity, N. David, N. Ciumeti etc. Sprintul de cățărare de la Poiana Vărbilău a revenit lui V. Selejan. Întrecerea, organizată de A. S. Metalul Plopeni, s-a încheiat cu următorul clasament: 1. **I. COSMA (Dinamo)** 3h45:43, 2. N. Ciumeti (Dinamo) la 33 s, 3. V. Selejan (Dinamo) la 43 s, 4. T. Puterity (Steaua) la 56 s, 5. N. David (C. S. Mureșul) la 1:09. Au terminat cursa 45 alergători, din cei 47 care au luat startul.

M. BĂRBULESCU-coresp.

fotbal

FINAL „FIERBINTE" ÎN DIVIZIA B

De mulți ani nu s-a mai întîmplat ca un final de campionat al diviziei B să mențină în stare de alertă atît de multe echipe pentru a evita retrogradarea sau pentru a aspira la promovare. Și mai sînt doar două etape.

În seria I, 10 formații sînt departajate numai de două puncte (Progresul Brăila — locul 7 cu 27 puncte, Gloria Bîrlad — locul 16 cu 25 puncte). În seria a doua — cinci echipe încearcă să cucerească primul loc, pentru că între ele este în momentul de față o diferență doar de trei puncte, dar Minerul Baia Mare (32 puncte) și Politehnica Timișoara (31) mai au de susținut cîte o restanță față de lider (C.F.R. Timișoara — 34 puncte).

Așa stînd lucrurile, firește, următoarele partide capătă un caracter decisiv, fiecare punct cîștigat cîntărind greu la bilanțul ce se va face după consumarea ultimelor meciuri. E normal, deci, ca formațiile respective să apeleze acum la toate resursele de care dispun pentru a-și apăra cu succes șarsele.

Dar, oricît de mare ar fi miza jocului, amatorii de fotbal așteaptă o întrecere cu adevărat sportivă, în care să cîștige cel mai bun, cel mai bine pregătit. Pentru aceasta, organizatorii au datoria de mare răspundere de a lua toate măsurile ca întîlnirile să se desfășoare într-un cadru corespunzător, ferit de aspecte de timorare a arbitrilor sau a echipelor oaspete, astfel ca jucătorii să-și poată apăra culori' cluburilor respective pe măsura pregătirii lor. Un factor important în realizarea unui climat de fair-play, subliniat, de altfel, de nenumărate ori, îl constituie arbitrajul. În condițiile acestui final „fierbinte" cavalerii fluierului au o misiune grea, dar de mare răspundere. Iată de ce, de la ei se așteaptă arbitraje competente, care să nu lase portițe deschise unor interpretări de loc plăcute. Spunem aceasta deoarece etapa trecută a diviziei B ne-a oferit o situație care a suscitat multe discuții. Să ne referim numai la un singur aspect: din cele opt penalty-uri acordate duminică, 7 au fost în favoarea gazdelor. Să fi fost aceștia victima unor jocuri dure prestate de oaspeți?

La Tuzla 2-2, nu 0-2

Din cauza unei greșite transmiteri telefonice, scorul meciului de fotbal Sloboda Tuzla — Universitatea Craiova, din cadrul „Cupei balcanice" intercluburi a fost anunțat eronat. Ne grăbim cu atît mai mult să facem cuvenita rectificare, cu cît fotbaliștii craioveni n-au pierdut întîlnirea, ci au realizat un rezultat de egalitate: 2—2 (1—2). Punctele Universității au fost înscrise de Ivan și Oblemenco.

SĂ NU NE PIERDEM CU FIREA

Ne uităm la clasamentul seriei a II-a a diviziei B și simțim și noi că ne bate inima mai tare, văzînd că 5 formații: C.F.R. Timișoara (28 de meciuri — 34 de puncte), C.S.M. Sibiu (28—34), Minerul Baia Mare (27—32), C.S.M. Reșița (28—32), Politehnica Timișoara (27—31) au tot atîtea motive de speranță în ceea ce privește promovarea în div. A. și de... neliniște.

Înțelegem însă mai puțin agitația care domnește în rîndurile echipei Minerul Baia Mare și, mai ales, atmosfera de suspiciune de care s-a lăsat cuprinsă conducerea acestei formații. Văzînd în umbră numai „lucrături" și combinații care s-ar putea pune la cale împotriva ei, echipa din Baia Mare recuză toți arbitrii din împrejurimi, cerînd arbitri din București, observator federal tot din Capitală etc.

În felul acesta, este pusă sub semnul întrebării corectitudinea TUTUROR arbitrilor dintr-o mare parte a țării, ceea ce este inadmisibil. Apoi, pe cîte știm — și știu și cei de la Baia Mare — există norme precise pentru delegarea arbitrilor la meciurile de divizie, norme care, în intenția firească de a limita cheltuielile, prevăd ca arbitrii să nu vină de la distanțe mai mari de 300 de kilometri. Cum ar suporta Minerul Baia Mare cheltuielile suplimentare? Din ce fonduri?

(J. B.)

P. S. Apropo de suspiciuni: oare celelalte echipe candidate la un loc în divizia A n-ar avea și ele motive a fi în alertă, din moment ce Minerului Baia Mare i s-a aprobat, în baza unor argumente discutabile disputarea meciului de mîine, cu C.F.R. Arad, nu la aceeași oră cu celelalte partide-cheie, ci cîteva ore mai tîrziu? Simplă întrebare...

Azi, în Giulești

STEAUA ÎNTÎLNEȘTE PE ETAR TÎRNOVO

Astăzi după amiază, la ora 17,30, pe stadionul Giulești are loc partida internațională amicală STEAUA — ETAR TÎRNOVO. Ținînd seamă de evoluția bună a echipei bulgare în jocul cu F. C. Argeș, partida de azi se anunță deosebit de atractivă. În deschidere are loc un meci de juniori.

Bucuria fotbalistului italian Boninsegna (în cercul imaginii) a fost de scurtă durată. Golul înscris de el în poarta formației israeliene va fi anulat de arbitrul întîlnirii

ÎN LOC DE COMENTARIUL ZILEI

(Urmare din pag. 1)

n-au crezut în posibilitățile lor, dar și influențel negative asupra stării lor de spirit datorată unor opinii pesimiste. În orice caz, **la o primă analiză, se poate aprecia că programul de pregătire și înfăptuirea lui, au fost corespunzătoare și au condus la atingerea unei forme bune în timpul partidelor de la Guadalajara.**

MODUL ÎN CARE S-AU PREZENTAT JUCĂTORII ROMÂNI A DETERMINAT CA ECHIPA REPREZENTATIVĂ A ȚĂRII SĂ URCE NUMEROASE TREPTE ÎN IERARHIA MONDIALĂ. Acest lucru va avea, cred eu, consecințe dintre cele mai pozitive în privința dezvoltării ulterioare a fotbalului românesc. AVEM, DECI, MOTIVE SĂ NE BUCURĂM PENTRU UNELE REUȘITE DE LA GUADALAJARA, CA ȘI PENTRU COMPORTAREA DE ANSAMBLU A FORMAȚIEI, dar există, în același timp, motive să privim cu seriozitate și exigență dezvoltarea viitoare a acestui sport în țara noastră, pentru a putea valorifica rezultatele bune și comportarea meritorie din această serie „de fier" în care am evoluat".

EMERICH VOGL (antrenor) : „În pofida unor neajunsuri provocate de greutăți neașteptate, existente în activitatea noastră în direcția pregătirii și a jocurilor, **comportarea echipei române în grupa de la Guadalajara este mai mult decît mulțumitoare".**

Dr. D. TOMESCU : „Sînt mulțumit. Echipa a demonstrat o bună pregătire fizică. S-au făcut eforturi pentru procurarea a tot ceea ce este mai modern în realizarea acomodării. Credem că aceste eforturi au fost răsplătite și mulțumim tuturor acelora care ne-au ajutat".

MIRCEA LUCESCU, căpitanul echipei : „Aș vrea să reproduc înainte de toate declarația arbitrului Loraux care a... oficiat la tușe în meciul cu Brazilia și care după meci ni s-a adresat astfel :

Felicit echipa română pentru jocul prestat și pentru dăruirea cu care s-a angajat în dificila partidă cu Brazilia. Formația română a reprezentat cu cinste fotbalul european !

Adăugați la aceasta și emoționantele manifestații de simpatie ale amatorilor de fotbal din Guadalajara care ne-au ovaționat după fiecare joc, conducîndu-ne de la stadion și pînă la hotel numai în aplauze și felicitări".

DEMBROVSCHI : „Echipa noastră s-a comportat destul de bine apărîndu-și șansele cu multă ambiție la fiecare meci. Un singur lucru regret. Și anume acela că în meciul cu Brazilia am început prost. Totuși, **apreciez că înscriind două goluri în poarta lui Felix, atacul nostru și-a făcut datoria".**

DUMITRACHE : „Am ieșit onorabil din aceste dificile optimi. Majoritatea băieților au dat randament. Poate că, **cu mai multă îndrăzneală și cu puțină șansă ne-am fi calificat în sferturile de finală".**

ADAMACHE : „Nu sînt vinovat la cele două goluri primite în meciul cu Brazilia. În 21 de minute am atins o singură dată balonul și am primit două goluri. La primul punct zidul făcut de echipa noastră a permis infiltrarea unui jucător brazilian care s-a lăsat brusc în jos și m-a derutat. La al doilea gol centrarea lui Paolo Cesar a fost foarte puternică. N-am mai putut, n-am avut timp să blochez".

DINU : „Un turneu final de campionat mondial este un eveniment unic care trebuie trăit din plin. Pentru mine, și cred că și pentru ceilalți, clipele petrecute în acest anturaj fotbalistic atît de select mi-au produs o mare satisfacție. Cu atît mai consistentă îmi este bucuria produsă de formația noastră, care comportîndu-se onorabil a părăsit competiția cu fruntea sus".

RĂDUCANU : „Toată lumea este mulțumită. Mai puțin noi jucătorii care sîntem conștienți că am trecut pe lîngă o mare performanță : aceea de a ne califica în sferturi. Îmi pare însă bine că, pînă la urmă, am intrat și eu pe teren și că mi-am făcut datoria".

DUMITRU : „În ultimele două întîlniri echipa noastră a desfășurat un joc mai complet. A pasat bine la mijlocul terenului, a avut o mai bună orientare. Păcat că în meciul cu Brazilia am primit prea ușor primele două goluri. Mi-au plăcut de la noi Dembrovschi, Lupescu, Nunweiller și Dinu."

LUPESCU : „Într-o grupă extrem de tare, selecționata României a pus serioase probleme unor formații de talie mondială. Sper că toată lumea, inclusiv numeroșii și entuziaștii amatori de fotbal din țară, apreciază ca onorabilă comportarea noastră. Ar fi o mare satisfacție pentru noi cei ce am avut dificila sarcină de a îmbrăca tricoul național la Guadalajara".

NEAGU : „Au fost unii care la plecarea de acasă ne-au spus că nu vom marca nici un gol pe stadionul „Monumental Jalisco". Iată, însă, că, cu puțină șansă, ne-am fi putut califica chiar în sferturile de finală. Și încă din ce grupă... În orice caz, *experiența culeasă ne va folosi în jocurile din cadrul „Cupei Europei".*

MOCANU : „Toți băieții au făcut dovada unei dăruiri deosebite. Cu puțină șansă jucam și în sferturi."

SATMAREANU : „Cred că *selecționata României a depășit așteptările și puțin a lipsit să producem o surpriză care ar fi făcut senzație în lumea fotbalului. Dar și așa consider că ne-am făcut datoria și că la București putem să privim pe toată lumea drept în ochi".*

GHERGHELI : „Cu mai multă îndrăzneală și — de ce să n-o spunem direct — *cu un dram de șansă acum eram noi în sferturi și nu fotbaliștii englezi".*

Masa noastră „rotundă", improvizată în holul lui „Gran Hotel" din Guadalajara s-a încheiat. Este mult după miezul nopții...

CAVALERII FLUIERULUI ÎN DISCUȚIE !

Jocurile de fotbal fără arbitri sînt — cel puțin la ora actuală, pentru că în viitor cine știe ce surprize ne oferă știința — de neconceput. Și rare sînt situațiile cînd cavalerii fluierului scapă după un meci cu fața curată, fără să suporte nici un reproș. Sînt lucruri cu care nu numai noi cronicarii de fotbal ne-am obișnuit... Însă, la această agitată ediție a C.M. lucrurile se pare că au depășit faptul obișnuit, cotidian am zice.

Astfel, opinia aproape unanimă a ziariștilor care au asistat la meciul Anglia — Cehoslovacia este că se încearcă unele aranjamente în favoarea selecționatei britanice. Rămîne ca în partidele ulterioare să vedem dacă aceste presupuneri se confirmă sau dacă evidentul favoritism manifestat de arbitrul francez Roger Machin a fost doar... întîmplător ! Pe de altă parte, se spune — și nu fără temei — că există o anumită atitudine complezentă a arbitrilor față de echipa țării gazdă. Sînt puse în discuție, de pildă, două din cele patru goluri înscrise în meciul cu El Salvador (unul dintr-o poziție flagrantă de ofsaid și altul din fault), precum și punctul victoriei din meciul cu Belgia, realizat prin transformarea unei discutabile lovituri de la 11 m.

Semnificativ este și faptul că delegația Uruguayului a protestat pentru înlocuirea în ultimul moment a arbitrului la meciul cu Suedia. În locul brazilianului De Morais, a fost delegat printr-o decizie a F.I.F.A. nord-americanul Henry Landauer, care, după opinia conducătorilor uruguayeni, ar fi prelungit nejustificat partida, permițînd suedezilor să înscrie punctul victoriei. Protestul apreciază că această măsură este consecința unui complot al F.I.F.A. împotriva selecționatei Uruguayului, acuzîndu-l direct pe sir Stanley Rous de persecutarea formațiilor sud-americane.

Rămîne ca desfășurarea ulterioară a competiției să confirme sau să infirme aceste opinii. Dar, bine ar fi dacă echipele, mai ales cea a Uruguayului, ar „arbitra" mai puțin și ar juca, în schimb, ceva mai mult fotbal...

Grupa A

Mexico : MEXIC — BELGIA 1-0 (1-0)

Din nou, tribunele stadionului Azteca au fost arhipline, spectatorii s-au manifestat pătimaș, fluierînd pe belgieni ori de cîte ori aveau balonul. În minutul 16, la o fază din interiorul careului de 16 m, belgianul Jeck și mexicanul Valdivia alergînd după balon, ultimul a căzut și arbitrul a acordat penalty. Pena a transformat lovitura de pedeapsă. După șase minute, Valdivia a șutat în bară, irosind o bună ocazie de a majora scorul. Din minutul 30, belgienii au inițiativa și înaintașul Polleunis a ratat de două ori posibilitatea de a egala. În partea a doua, belgienii au atacat mai hotărît, au obținut cîteva cornere, care au rămas însă fără rezultat pe tabela de marcaj. În minutul 80, echipa belgiană a avut cea mai mare ocazie de a egala. Semmeling a centrat la 4 metri de poarta lui Calderon și Van Himst a reluat puternic. Portarul mexican a plonjat, dar nu a reușit să rețină mingea, care se îndrepta spre poartă ; în ultimul moment fundașul Guzman a degajat.

A condus Coerezza — Argentina.

MEXIC : Calderon — Vantolra, Pena, Guzman, Perez, Munguia, Gonzalez, Pulido, Valdivia, Fragoso, Padilla.

BELGIA : Piot — Heylens, Thissen, Dewalque, Jeck, Dockx, Van Moer, Polleunis, Semmeling, Van Himst, Puis

Grupa B

Toluca : ITALIA — ISRAEL 0-0

Și de astă dată, acțiunile ofensive ale înaintașilor italieni au fost sterile, ei nereușind să înscrie nici un gol în meciul cu Israel. La începutul partidei, italienii au atacat, dar în min. 14 De Sisti a șutat în bară, iar Riva, în min. 21 și 31, a greșit de puțin ținta. În continuare, jucătorii italieni s-au retras în apărare, permițînd astfel adversarilor să-i domine. Atacurile formației Israelului au devenit tot mai periculoase și în min. 36, Spiegler, de la numai 4 metri de poartă, a ezitat să șuteze și portarul Albertosi, mai agil, a prins balonul.

În repriza secundă, jucătorii israelieni continuă să asalteze poarta lui Albertosi, iar compartimentul defensiv nu permite cvartetului de înaintași italieni să se apropie de buturile apărate de Visscker. Totuși, în min. 72, Riva a marcat un gol, dar arbitrul l-a anulat pe motiv de ofsaid. Acesta a fost semnalul unei dominări copioase a echipei italiene, care însă nu reușește pînă la fluierul final să fructifice vreuna din ocazii.

A condus Morais—Brazilia

ITALIA : Albertosi—Burgnich, Cera, Rosato, Facchetti, Bertini, De Sisti, Domenghini (Rivera), Boninsegna, Riva, Mazzola.

ISRAEL : Visscker—Schwager, Rosen, Rozenthal, Bello, Shum, Spiegel, Spiegler, Bar, Faygenbaum (Rom), Primo.

CU ANGELO NICULESCU, DESPRE MECIUL CU BRAZILIA...

Ultimele șanse s-au spulberat... Cehoslovacia n-a reușit — așa cum de altfel bănuiam — să învingă Anglia, Clarke a transformat lovitura de la 11 m acordată de francezul Machin și campionii mondiali de la Londra, scăpați de eventualele „friguri" ale tragerii la sorți, și-au cîștigat dreptul de a juca în sferturi...

Așadar, „cariera" reprezentativei de fotbal a României pe gazonanele lui El Mundial '70 s-a încheiat, la capătul unei comportări onorabile, a cărei analiză, amănunțită, o vom face — promitem — în zilele următoare, atunci cînd impresiile noastre, astăzi violente, calde, se vor mai fi sedimentat, luciditatea și obiectivitatea înlocuind o posibilă tentă de subiectivism.

Acum, consecvenți principiului instaurat la începutul întrecerii, să facem loc în coloanele ziarului opiniilor antrenorului Angelo Niculescu, expuse pe marginea meciului cu Brazilia, meci pe care delegația română — la ora cînd citiți aceste rînduri — îl „disecă" în avionul care o transportă spre bătrînul continent.

— Cum apreciați, în general, comportarea formației române în meciul cu Brazilia ?

— Cred că evoluția jucătorilor noștri s-a situat pe o linie ascendentă, afirmație care are mai mare acoperire în jocul prestat după pauză. Astfel, după un început timid marcat de căldura sufocantă, — care a durat aproape 25 de minute — echipa s-a regăsit, pentru ca în repriza secundă să facă o partidă excelentă.

— La ce vă gîndiți cînd utilizați un asemenea superlativ ?

— Mă gîndesc la faptul că am reușit să marcăm două goluri în poarta unor dubli campioni mondiali ! Asta, după ce jucasem de la egal cu actualii campioni mondiali și învinsesem redutabila formație a Cehoslovaciei !

— Înainte de a trece la o discuție mai amănunțită asupra jucătorilor, v-am ruga să ne răspundeți la o întrebare referitoare la componența formației. De ce n-au jucat Răducanu și Dobrin ? Sau, în ceea ce-l privește pe Răducanu, de ce n-a fost folosit de la începutul partidei ?

— Eu sînt convins că noi, antrenorii, am alcătuit cea mai bună formație posibilă. Răducanu și Dobrin — titularii la sosirea noastră la Guadalajara — s-au autoeliminat din prima garnitură datorită unor atitudini superficiale, manifestate în antrenamente, în jocuri, și, mai ales, în viața particulară.

De altfel, în momentul în care am constatat că Adamache este depășit de joc, l-am introdus pe Răducanu, fără ezitare, gîndindu-mă și la faptul că, la ultimele antrenamente, acesta și-a schimbat atitudinea.

— Care este, după opinia dv., jucătorul român cu cel mai mare aport la randamentul echipei în meciul cu Brazilia ?

— Dumitru. L-aș nota cu 9, pentru precisa sa deposedare, pentru pasele constructive, pentru orientarea în teren, pentru dezinvoltura cu care a acționat în fața unor jucători de clasă.

— Și Dinu ?! În cronica transmisă imediat după meci, noi l-am socotit cel mai bun jucător al echipei, gratulîndu-l cu 10. Ce părere aveți despre el ?

— Dinu a muncit mult, a acoperit o zonă mare de teren, dar a comis și unele imprudențe. După opinia mea, merită 8.

— Pentru că tot sîntem la capitolul acestui... rău necesar care sînt notele, v-am ruga să ne spuneți cîteva cuvinte despre cel mai slab jucător român în meciul cu Brazilia. Despre cine va fi vorba ?

DEMBROVSCHI

GIGI TĂTARU
văzuți de Al. CLENCIU

— Despre Dumitrache ! Dumitrache nu poate primi, cred eu, mai mult de 5 ! În afară de golul marcat, nu a arătat nimic din marile lui calități, fapt cu atît mai regretabil cu cît este vorba de un jucător tînăr. De asemenea, slab a jucat și Radu Nunweiller care nu s-a orientat de loc în teren, lăsîndu-i, în prima repriză, pe Clodoaldo să-și facă jocul în voie.

— După partida cu Cehoslovacia, vă arătați încîntat de evoluția lui Dembrovschi. A confirmat el în meciul cu Brazilia ?

— A confirmat și... n-a confirmat ! Veșnic neobosit, de o mare utilitate echipei, el a avut unele momente de scădere, de dispariție din joc. În dreptul numelui lui aș pune nota 8. Și de la 8 la 10 este, cred eu, un drum lung...

— În sfîrșit, o ultimă întrebare. Dublă. Ce ne puteți spune despre evoluțiile lui Lucescu și Tătaru ?

— În repriza întîi, jucînd după necesitățile echipei, Lucescu și-a făcut datoria. După pauză, schimbîndu-și maniera de a acționa, a dat un randament mai scăzut, muncind mult dar cu foloase minime. Dacă lui i-aș da 6, în schimb lui Tătaru i-aș acorda un punct în plus. A fost incisiv, bătăios.

Clarke aduce victoria Angliei din penalty

SOARTA ÎNTÎLNIRII ANGLIA — CEHOSLOVACIA DECISĂ DE... ARBITRUL MACHIN!

Ultima șansă, teoretic vorbind, a formației române de a se califica în sferturile de finală a fost spulberată în minutul 48 al partidei dintre Anglia și Cehoslovacia, cînd arbitrul francez Roger Machin a acordat formației britanice un penalty ABSOLUT GRATUIT.

Deși știm că partida a fost transmisă în întregime de posturile noastre de televiziune, permiteți-ne, stimați cititori, să reluăm faza incriminată, încercînd să vă convingem de justețea opiniei noastre : penalty imaginar !

La o fază în careul cehoslovac, la o acțiune fără speranță pentru atacul englez, Kuna s-a impiedicat, căzînd cu mîna pe minge. S-a sculat imediat, intenționînd să degajeze balonul, dar arbitrul de centru, DUPĂ O SCURTĂ EZITARE, a indicat punctul de 11 m, într-o fază în care — repetăm — nu exista nici un motiv pentru întreruperea jocului !

A fost o decizie, după opinia noastră, **complet eronată, dezaprobată vehement de întregul stadion „Jalisco", decizie CARE A ADUS ECHIPEI ANGLIEI O VICTORIE ABSOLUT NEMERITATĂ, la capătul celui mai slab joc pe care englezii l-au făcut pînă acum la Guadalajara.**

Formația cehoslovacă nu ni s-a părut cu nimic inferioară adversarului, prestînd un fotbal mai modern, practicat de jucători care ne-au convins a fi mai proaspeți, mai decișI.

Deși raportul situațiilor de gol a fost ușor favorabil formației Cehoslovaciei, înaintașii lui Marko au dat dovadă de o ineficacitate exasperantă, omul de gol al echipei, Petras, irezistibil în partidele precedente, jucînd contra Angliei foarte slab.

În general, englezii s-au lăsat dominați, urmărind, se pare, doar un meci egal, dar în fața unei asemenea invitații la atac, atacanții cehoslovaci au dat dovadă de imprecizie și timiditate.

Ca și în partidele precedente, „tunarul" Adamec, de la care se așteptau multe goluri, a făcut un joc apatic, îndeplinind mai degrabă rolul unui... figurant, ale cărui unice isprăvi au fost trei sau patru driblinguri spectaculoase. Colegul lui de atac, Capkovic s-a zbătut mai mult, a acoperit o zonă mai mare de teren, dar a fost un veritabil campion al unui șir de ratări, dintre care cea mai mare a fost „capul" din min. 11. Cu un asemenea atac, toate eforturile veteranului Pollak, inspirat introdus în teren, s-au dovedit inutile, cea mai mare ocazie de gol a echipei cehoslovace fiind datorată unui... fundaș, lui Dobias, al cărui șut violent, din marginea careului, n-a putut fi reținut de portarul Banks, care a scăpat balonul — din fericire pentru el — în bară transversală !

De cealaltă parte a terenului, echipa engleză — cu o apărare sobră, condusă de Bobby Moore — s-a dovedit mai puțin periculoasă în atac, utilizînd obișnuitele centrări înalte în careul advers, dominat de fundașii centrali Hrivnak și Migas.

În cazurile în care aceștia au fost depășiți în duelurile directe cu Clarke, Astle sau Bell — iată, Alf Ramsey a apelat, în atac, la jucătorii din eșalonul nr. 2 — a intervenit, cu promptitudine, portarul Viktor, care nu s-a lăsat învins decît de injusta lovitură de pedeapsă.

Rămînînd în perimetrul obiectivității, trebuie să recunoaștem că englezii au avut și ei cîteva bune ocazii de gol, deschiderea scorului fiind împiedicată de Viktor în min. 10 — corner la o „bombă" a lui Bell — sau de Migas în min. 42 — intervenție, în extremis, la atacul lui Clarke. În plus, în min. 75, Ball, care a luat locul lui Bobby Charlton, a trimis balonul în bara transversală.

În rezumat, **o victorie chinuită**, care l-a asigurat Angliei calificarea în sferturile de finală, dar care nu a scutit-o să părăsească stadionul „Jalisco" sub un „potop" de fluierături.

În general nesimpatizată, campioana mondială de la Londra și-a atras acum o și mai mare antipatie, și este mai mult decît probabil că publicul mexican va ține parte lui Seeler, Müller și compania, în partida R.F.G. —Anglia programată de „sferturi", la Leon.

Grupa D

Leon : BULGARIA — MAROC 1-1 (1-0)

Fără miză, partida a atras doar 1500 de spectatori în tribunele stadionului. Chiar din primele minute jucătorii bulgari asaltează poarta lui Hazzaz, însă nu reușesc să înscrie decît spre sfîrșitul reprizei. În min. 40, după executarea unei lovituri libere de către Mitkov, Jecev, din apropiere, a reluat mingea în plasă. Apoi, Iakimov a expediat, cu două minute înainte de pauză, balonul în bară.

În repriza a doua, jocul selecționatei Marocului a fost mult mai viu, linia ei de înaintași acționînd mai organizat. Urmarea acestei evoluții a fost concretizată în min. 60, cînd Ghazouani, de la 16 m, a făcut inutil plonjonul portarului Iordanov. După egalare, fotbaliștii marocani au avut de două ori posibilitatea să înscrie, dar portarul Iordanov a reținut mingea șutată de același Ghazouani.

A arbitrat Antonio Saldanha — Portugalia.

Bulgaria : **Iordanov — Salamanov, Nikodimov, Jecev, Caudarski, Penev (Dimitrov), Kolev, Iakimov, Popov, Asparuhov, Mitkov.**

Maroc : **Hazzaz — Boujemaa, Idriss, Slimani, Fadili, Maaroufi, Bamous (Petchou), Said, Ghazouani, Alaoui, Filali.**

agențiile internaționale de presă transmit...

FRANCE PRESSE : „România ar fi meritat calificarea"

Trecînd în revistă comportarea echipelor eliminate și referindu-se la formația României, comentatorul agenției „France Presse" subliniază : **„Dintre noile participante la faza finală, echipa României a avut o prezență onorabilă și încurajatoare pentru fotbalul său. JUCÎND DE LA MECI LA MECI TOT MAI BINE, ECHIPA ROMÂNĂ A RATAT DE PUȚIN, CALIFICAREA PE CARE AR FI MERITAT-O".**

Un 11 m dubios a adus victoria Angliei

La sfîrșitul jocului Anglia — Cehoslovacia, antrenorul Alf Ramsey a fost laconic : **„Un meci slab, dar un rezultat bun".** În schimb, antrenorul Marko menținîndu-se la primele sale pronosticuri a declarat că Anglia va cîștiga titlul mondial.

În ceea ce privește lovitura de la 11 m, antrenorul cehoslovac o consideră nejustă. **„Am asistat la peste o sută de meciuri internaționale — a spus Marko — dar niciodată nu am văzut acordîndu-se penalty în asemenea situație".** Arbitrul Roger Machin, în schimb, a precizat după meci : **„L-am văzut pe jucătorul cehoslovac avînd intenția clară de a-l împiedica pe englez să joace balonul, l-a agățat piciorul și l-a dezechilibrat. Nu a fost vorba de un henț. Eram bine plasat ca să apreciez gravitatea faultului și nu am ezitat nici o secundă să acord 11 m".**

Referindu-se tot la acest mult discutat penalty, comentatorul francez, Paul Denize, scrie : **„Văzută din tribune, hotărîrea arbitrului Machin a părut foarte severă, căci atacul lui Kuna asupra lui Bell a fost normal".** Arbitrul Machin, mai aproape de fază, a apreciat însă altfel, considerînd că apărătorul cehoslovac atacase omul și nu balonul. **„Este regretabil**, continuă același comentator, **că echipa Angliei a cîștigat meciul în urma acestei faze dubioase, transformînd ambianța senină de pînă atunci într-o suită de manifestări ostile arbitrului și jucătorilor englezi".** În ceea ce privește jocul, comentatorii remarcă persistența ineficacității liniei de atac engleze. Introducerea în echipă a trei atacanți tineri — Astle, Clarke și Bell — nu a fost convingătoare, astfel că pentru meciul următor vor trebui căutate alte soluții mai ales că echipa R.F. a Germaniei, cel puțin după rezultatele de pînă acum, posedă un atac mult mai bine sudat, în care Müller s-a dovedit a fi un golgeter de clasă.

REUTER : „Italia se califică fără glorie"

În comentariul său, corespondentul agenției „Reuter", John Farrow, scrie : „Grupa meciurilor nule — grupa B, nu și-a dezmințit tradiția. Și ultimul meci s-a terminat la egalitate : 0—0. Italia, echipa cu cei mai lăudați jucători, nu a reușit să înscrie nici un gol modestei formații a Israelului. Deși diferența de clasă era netă în favoarea italienilor, aceștia nu și-au găsit o cadență normală, au ratat uneori lamentabil ocazii excelente de gol. Din cele 31 de șuturi trase pe poartă, mai mult de jumătate au trecut pe lîngă bară, iar restul au fost trimise fără precizie în brațele lui Vissoker. **Italia se califică fără glorie : în trei jocuri a înscris numai un singur gol, cîștigînd un meci și terminînd la egalitate (0—0). Două".**

După meci, Feruccio Valcareggi a declarat : **„Inexplicabil. Niciodată Riva n-a fost în condiție fizică atît de bună și totuși nu a putut marca nici un gol. Jucătorii sînt prea nervoși. Sper să se calmeze cel puțin în „sferturile" de finală unde, oricum, ne așteaptă partide mai grele".**

Un penalti discutabil în favoarea mexicanilor

Echipa Mexicului se califică în „sferturile" de finală ale campionatului mondial — pentru prima oară în istoria fotbalului său — scrie reputatul specialist de fotbal francezul Bernard Ficot. **„Dar — continuă comentatorul — dacă 100 000 de oameni au putut, într-un entuziasm de nedescris, să sărbătorească această victorie aprinzînd torțe, cîntînd imnuri și agitînd mii de sombrero uri ei datorează acest lucru arbitrului argentinian Norberto Coerezza, care a acordat un penalti la fel de discutabil ca și acela dictat de colegul său Machin la Guadalajara. Dar dacă penaltyul va da loc la multe comentarii, trebuie să recunoaștem că mexicanii au dominat net în prima jumătate de oră și acest gol reflectă în ultimă instanță superioritatea lor.** Echipa belgiană a fost prea timidă în acest debut furtunos, iar revenirea ei din repriza a doua era tardivă și chiar eventuala egalare ar fi fost doar simbolică".

Rezultat echitabil

Comentatorul francez H. Kohler, prezent la jocul Bulgaria — Maroc notează : **„Rezultatul este echitabil deși marocanii au avut mai multe ocazii și chiar mai multă dorință de a cîștiga acest joc. Cel puțin așa s-a văzut din desfășurarea jocului în repriza a doua. În ceea ce-i privește pe bulgari, aceștia au părut lipsiți de resurse fizice și încă neaclimatizați. Marocul și Bulgaria termină cu același număr de puncte și cu aceeași diferență de goluri. Pentru marocani prezența lor la acest campionat este onorabilă, dacă am ține seama numai de acel joc valoros pe care l-au prestat în primul meci cu puternica formație a R.F. a Germaniei".**

Comentariile agențiilor internaționale de presă ne-au fost furnizate de Agerpres

Trimisul nostru special, Radu VOIA, transmite din Maribor:

ÎN SEMIFINALELE ZONEI EUROPENE A „CUPEI DAVIS"

ROMÂNIA CONDUCE CU 1-0 ÎN FAȚA IUGOSLAVIEI

● Țiriac a deschis scorul ● Meciul Franulovici - Năstase (2-1) s-a întrerupt

Incertitudinile timpului au apăsat parcă mai mult ca oricînd în cumpăna acestei întîlniri de tenis. Cu o zi mai înainte, pe o vreme rece și ploioasă ne întrebam dacă jocul va putea începe vineri; ca în dimineața startului să căutăm cu anxietate un nor cît de mic pe cer, pavăză dorită în calea sulițelor arzătoare ale soarelui.

Primul meci, Țiriac—Spear, a început pe o căldură toridă, handicap destul de greu pentru „veteranul" echipei noastre. A fost o partidă de mare tensiune. Se disputa într-adevăr un punct foarte important în această confruntare a rachetelor secunde. Nervozitatea competitorilor — dar și a publicului — a influențat evoluția jocului. Dar Țiriac a luptat. A luptat mult, cu Spear, cu arbitrii de linie, cu cel de scaun și cu publicul, și cu sine însuși cel mai mult, dominîndu-se cu cerbicie cînd nervii sau mușchii începeau să-i cedeze. Pînă la urmă a cîștigat. O victorie prețioasă pentru echipa română, care pornește astfel cu un 1—0 de bun augur în dificilele întîlniri care-i mai stau în față.

ȚIRIAC — SPEAR 1—6, 6—4, 6—4, 6—2

În primul ghem Țiriac ratează de două ori break-ul. Adversarului în schimb îi reușește. Îi reușește și lui Țiriac, dar de-abia în ghemul patru. La scorul de 1—3, Țiriac — pe contraserviciu — a avut 40—15, a fost egalat, a luat avantaj, l-a pierdut și odată cu el și ghemul. Se descurajează și cedează cu 1—6. Jucătorul român abordează cu multă voință setul următor, obținînd (în fine) și un as din serviciu. În vervă,

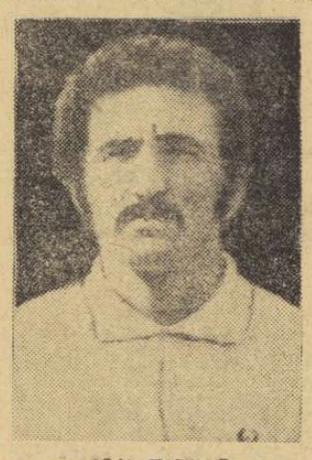

ION ȚIRIAC

Țiriac realizează și două break-uri: 4—0. Replica lui Spear este însă promptă și îi aduce două ghemuri: 4—2. Apoi 5—2, 5—3, 5—4 (momente de emoție) și printr-un superb break la zero (!): 6—4. Evoluția scorului în setul al treilea: 2—0, 2—2, 3—2, 3—3, 4—3, 5—3 (deși dă semne de oboseală, Țiriac își apără șansele decis); apoi la serviciu românul (penalizat cu o greșeală de picior într-un moment decisiv) este împiedicat să finalizeze: 5—4. Pentru puțin timp însă, pentru că — prin reveniri foarte bune — cîștigă cu 6—4. În fine, setul patru debutează normal, cu cîștiguri pe serviciu. Urmează trei break-uri consecutive: 3-1, 3—2 (break Spear), 4—2. De aci, Ion Țiriac nu mai poate fi oprit, reveniriile și serviciile sale fiind fără drept de apel: 6—2. Nicola Spear a trebuit să se declare învins la capătul a două ore și jumătate de joc...

NĂSTASE ÎNTRERUPE CU FRANULOVICI 3—6, 6—3, 2—6

A urmat o adevărată demonstrație, oferită de doi șefi de promoție ai tenisului european, Ilie Năstase și Zeliko Franulovici. Deși la întreruperea disputei (determinată de căderea serii) campionul nostru este condus, simțim mai puțin ca oricînd amărăciunea dezavantajului de scor, într-atît de frumos a fost jocul, de generos cu faze de înaltă calitate. Trebuie spus că, în general, lui Franulovici i-a mers aproape totul, în timp ce lui Ilie ceva mai puțin decît adversarului său. Setul întîi a prezentat o curiozitate: 5 break-uri consecutive; nici un ghem cîștigat pe serviciu! Din păcate, de ultimul dintre ele a beneficiat Franulovici. Deci: 0—1, 1—1, 1—2, 2—2, 2—4, 3—4, 3—6. În setul al doilea, la fel de spectaculos, Ilie se concentrează mai mult, gîndește aproape fiecare minge, și cîștigă printr-un irezistibil sprint final. Evoluția scorului — echilibrată pînă la 3—3. Apoi... 6—3. Ultimul set înainte de întrerupere, cel de al treilea, dă cîștig de cauză lui Franulovici, care punctează cu siguranță: 0—3, 1—3, 1—5, 2—5, 2—6.

Întîlnirea continuă sîmbătă cu partida de simplu întreruptă și cea de dublu. Asistăm la o întrecere dificilă, în care jucătorii noștri luptă cu multă ambiție și păstrează o șansă importantă în confruntările următoare.

În celelalte meciuri

R. F. a GERMANIEI — BELGIA 2—0

La Nürnberg, echipa R. F. a Germaniei a luat un avans de două puncte în fața Belgiei, făcînd un pas hotărîtor spre finala grupei B. După cum transmite agenția S.I.D., jucătorul nr. 1 al formației vest-germane, Christian Kuhnke, l-a învins în 42 de minute pe Eric Drossart cu 6—4, 6—2, 6—3 iar Wilhelm Bungert, după un joc excelent în primele două seturi s-a impus în fața campionului Belgiei, Patrik Hombergen, cu 6—2, 6—1, 3—6, 6—3. În partida de dublu de astăzi se întîlnesc Buding, Kuhnke — Drossart, Hombergen.

SPANIA — FRANȚA 2—0

În meciul Franța — Spania ce se desfășoară la Roland Garros, scorul este 2—0 în favoarea oaspeților. Santana l-a întrecut la mare luptă pe Goven cu 6—1, 6—8, 6—2, 2—6, 6—3, iar Orantes, după un start mai slab, a cîștigat în fața lui Jauffret cu 3—6, 6—4, 6—1, 6—2.

U.R.S.S. — CEHOSLOVACIA 2—1

Partida de dublu dintre selecționatele U.R.S.S. și Cehoslovaciei, desfășurată la Moscova, a fost dramatică. Kodes și Kukal au condus cu 2—1, au avut 9 meciboluri, pentru ca în final să cedeze cuplului Metreveli—Lihaciov, învingător cu 8—6, 1—6, 2—6, 8—6, 6—4. Înaintea ultimelor meciuri de simplu, echipa U.R.S.S. conduce cu 2—1.

MĂNUȘA POTRIVITĂ

În Uniunea Sovietică, schimbările produse în regulile boxului și care erau îndreptate împotriva k.o.-ului, au ridicat simțitor autoritatea acestui sport în rîndurile tineretului. E deajuns să amintim că dacă în perioada 1950—1962 numărul boxerilor a crescut cu 62 de mii din 1963 pînă în 1967 numărul lor a crescut cu 121 de mii. Cu alte cuvinte, în prima perioadă, „sporul" era de 5 000 de începători pe an, iar după intrarea în vigoare a noilor reguli, 24000 de tineri au luat anual drumul sălilor de box.

În ultimii ani s-a observat același proces de însănătoșire a boxului și pe ringurile amatoare în străinătate. De exemplu, la C. E. din 1963, de la Moscova, aproape fiecare al 10-lea meci s-a terminat prin k. o., pentru ca numai după doi ani, la întrecerile europene de la Berlin, un k. o. să fie înregistrat la 54 de meciuri, iar la București (1969) — la 56 de întîlniri. Acest lucru a fost posibil deoarece arbitrii au început să urmărească cu mai mare atenție lupta în ring și să apere cu mai multă eficiență pe cei slabi.

Dar toate măsurile luate nu au dus la eliminarea k. o.-ului și a cauzei sale, lovitura puternică. Firește că atîta timp cît va exista lovitura puternică vom asista și la k. o.-uri. Astfel, regulile în vigoare, deși îndreptate spre folosul boxului, nu pot schimba poziția tradițională a pumnului, care asigură forța loviturii. Introducerea unor mănuși de format mare, precum și folosirea căștilor de protecție te feresc de k. o.

Biomecanica ne arată că dacă schimbi partea cu care lovești a pumnului și dacă dai lovitura cu articulația celei de-a doua și de-a treia falange, în așa fel încît partea de lovire a falangelor să coincidă cu suprafața antebrațului, atunci forța loviturii se va micșora de 15—20 de ori. Se micșorează nu numai forța loviturii, dar dispare și „asprimea" sa, care atrăgea după sine k. o.-ul și accidentările. Prin acea poziție a pumnului pe care eu o propun se creează un amortizor natural din aparatul osos și cel muscular.

Am realizat o nouă mănușă cu reale calități pentru amortizarea loviturii. Ea se deosebește de cea actuală prin aceea că nu are degetul mare, căptușeala de pe dosul mănușii este fabricată din materiale plastice foarte elastice. Degetul mare, băgat în interiorul mănușii, îl împiedică pe boxer să strîngă pumnul. Poziția boltită a pumnului preface boxul într-un sport lipsit de periculozitate.

Noua mănușă va permite dispariția loviturii puterzice, tehnica boxului modern nu va suferi multe schimbări, iar noua tactică, mai suplă, va obliga pe boxeri să se apere cu mai multă atenție.

Gheorghi ZIBALOV
antrenor, arbitru de categorie internațională

IGNIS VARESE ÎNVINGĂTOR LA SCOR

ATENA, 12 (Agerpres). — **În cel de-al doilea meci din cadrul Festivalului baschetbalistic de la Atena s-au întîlnit formațiile Ignis Varese și AEK Atena. La capătul unui joc spectaculos, baschetbaliștii italieni au obținut victoria cu scorul de 99—61 (39—25).**

ST. ETIENNE IREZISTIBILĂ

PARIS 12 (Agerpres). — În campionatul francez de fotbal, echipa St. Etienne a învins, în deplasare, cu scorul de 2—1, formația Ajaccio. În clasament continuă să conducă detașat formația St. Etienne cu 56 de puncte.

sportul în lume

Trimisul nostru special, Valeriu CHIOSE, transmite:

GONG INAUGURAL LA EUROPENELE DE LUPTE GRECO-ROMANE

ROMÂNIA — TREI MEDALII DE BRONZ LA „LIBERE" ȘI LOCUL 6 PE NAȚIUNI

BERLIN, 12 (prin telefon). Ora tîrzie la care s-a încheiat joi noaptea runda finală a campionatelor europene de lupte libere ne-a împiedicat să vi-i facem cunoscuți pe toți laureații competiției. În cinci categorii întrecerile continuau cînd ziarul era gata de tipar. **Iată dar și aceste clasamente: cat. 48 kg:** 1. P. GADJEV **(U.R.S.S.)**, 2. J. Möbius (R.D. Germană), 3. A. Lutak (Ungaria); **cat. 57 kg:** 1. I. SAVOV **(Bulgaria)**, 2. P. Malian (U.R.S.S.), 3. H. Caraman (Turcia); **cat. 100 kg.:** 1. A. AYIK **(Turcia)**, 2. I. Iarighin (U.R.S.S.), 3. V. Todorov (Bulgaria); **cat. + 100 kg.:** 1. L. KITOV (U.R.S.S.), 2. G. Yilmaz (Turcia), 3 .P. Ghernev (Bulgaria); **cat. 68 kg.:** 1. I. IUSEINOV **(Bulgaria)**, 2. J. Rusnyac (Ungaria), 3. G. Sali (Iugoslavia). La această din urmă categorie ordinea reală a concurenților a fost grav viciată. De drept campion trebuia să fie excelentul luptător sovietic **N. Cocașvili**, dar întîlnirea pe care acesta a cîștigat-o prin tuș la **Valeriu Albu** a fost contestată de delegația bulgară, pe motiv că meciul ar fi fost „aranjat". Or, între Cocașvili și Albu (un tînăr debutant la „europene") există o diferență de valoare de cel puțin o clasă, așa că un asemenea rezultat nu putea surprinde pe nimeni, cu excepția persoanelor interesate sau răuvoitoare. Din păcate însă, aranjamentele de culise operate în cadrul F.I.L.A. au fost mai puternice decît rațiunea și evidența. Cocașvili și Albu au fost descalificați, iar sportivul sovietic frustrat de o medalie de aur absolut meritată. În acest fel echipa Bulgariei a ocupat primul loc în clasamentul pe națiuni. Delegațiile României și Uniunii Sovietice au introdus contestații împotriva acestei măsuri arbitrare, dar fără rezultat.

Lotul României încheie competiția cu trei medalii de bronz, ceea ce nu este mult, dar nici tocmai puțin, dacă ținem seama de forța turneului și de sorții cu totul nefavorabili pe care i-au avut tricolorii. Oricum băieții s-au pregătit și au luptat cu tot potențialul fizic și sufletesc de care erau capabili. Dar, trebuie să acceptăm adevărul că alții sînt mai buni.

Iată cum au fost împărțite cele 30 de medalii: Bulgaria 4 aur, 1 argint, 3 bronz, U.R.S.S. 4—1—3, Turcia 1—2—1, R.D. Germană 1—1—1, Ungaria 0—2—1, Suedia 0—1—0, România 0—0—3, Iugoslavia 0—0—1.

CLASAMENTUL PE NAȚIUNI: **1. Bulgaria 46 p. 2. U.R.S.S. 40,5 p. 3. Turcia 30 p. 4. R. D. Germană 26 p. 5. Ungaria 21,5 p. 6. România 15,5 p.**

ȘI ACUM GRECO-ROMANE-LE

Vineri dimineață a început competiția europeană de lupte greco-romane sub auspiciile unei participări record: 48 kg. — 11 concurenți, 52 kg — 14, 57 kg — 19, 62 kg — 20, 68 kg — 20, 74 kg — 19, 82 kg — 18, 90 kg — 17, 100 kg — 11, + 100 kg — 13.

Spre deosebire de colegii de la lupte libere, „clasicienii" români au avut o mînă bună urmînd să întîlnească în primele tururi adversari mai slabi. Campionul mondial **Gh. Berceanu** (48 kg) l-a surclasat pe bulgarul Todorov, descalificat pentru pasivitate în momentul cînd reprezentantul nostru conducea cu 8 p. La 57 kg **Ion Baciu** l-a învins confortabil la puncte pe Penquit (R. D. Germană). Baciu va fi liber în turul doi. **Gh. Stoiciu** (52 kg) a pierdut însă prin tuș, la polonezul Mihalik, dar acțiunea luptătorului polonez fusese începută cu o piedică pe care n-au văzut-o arbitrii. În celelalte meciuri **P. Coman** (cat. 62 kg) îl va întîlni pe elvețianul Löthig, **S. Popescu** (68 kg) pe Shöndorfer (R. D. Germană), **M. Vlad** (74 kg) pe Berger (Elveția), **I. Gabor** (82 kg) pe Laakso (Finlanda), N. Neguț (90 kg) pe Kosakewitsch (Danemarca), **N. Martinescu** (100 kg) pe turcul Nahit, iar **Fl. Chițu** (+ 100 kg) pe Tamov (Bulgaria).

VOLEIBALIȘTII ROMÂNI PARTICIPĂ LA TURNEELE DIN POLONIA ȘI U.R.S.S.

Continuînd partidele de verificare în vederea C.M. din Bulgaria, reprezentativa masculină de volei a țării noastre va participa luna viitoare la două turnee, în Polonia (17—22 iulie) și U.R.S.S. (24—30 iulie), alături de selecționatele U.R.S.S., Poloniei, Bulgariei, R.D.G., Ungariei, Italiei și Cehoslovaciei.

GHEORGHIU L-A ÎNVINS PE JANOSEVICI

În cea de-a 2-a rundă a turneului internațional de șah de la Skoplje, marele maestru român Florin Gheorghiu l-a învins în 47 de mutări pe iugoslavul Janosevici. Alte rezultate: Taimanov — Forintos 1—0; Vasiukov — Barczay 1—0; Matulovici — Matanovici și Marovici — Gligorici remiză.

În runda a treia, Gheorghiu (cu piesele negre) îl va întîlni pe marele maestru sovietic Mark Taimanov, ocupantul primului loc în clasament cu 2 puncte.

CORESPONDENȚĂ DIN ITALIA

BOLOGNA, A TREIA OARĂ LA BUCUREȘTI

● CÎȘTIGĂTORII „CUPEI ITALIEI" VOR SĂ-ȘI IA REVANȘA ÎN FAȚA DINAMOVIȘTILOR ● PATRU INTERNAȚIONALI ÎN ECHIPA ROȘ-ALBAȘTRILOR ● EDMONDO FABBRI DEPLASEAZĂ UN LOT VALOROS

Bologna se pregătește să plece spre București pentru turneul din România. **Este pentru a treia oară cînd echipa roș-albaștrilor se deplasează în această țară. Prima dată,** înainte de război, cînd bolognezii au avut ca adversar pe fostul Venus București căruia i-a cedat cu 1—0. Dar Bologna s-a revanșat în meciul retur (întîlnirile contau pentru „Cupa Europei Centrale", competiție echivalentă cu actuala „Cupă a campionilor europeni") cu un scor categoric: 5—0. **Cea de a doua „incursiune danubiană"** a avut loc acum doi ani. Bologna fiind învinsă de Dinamo cu 3—1. Italienii nu și-au putut lua revanșa, acasă, întrucît dinamoviștii bucureșteni au făcut și în capitala emiliană un joc excelent, cîștigînd partida cu același scor și, totodată, simpatiile publicului.

Acum Bologna se află la a treia vizită în România.

Echipa lui Fabbri a privit cu seriozitate turneul, sperînd să tranșeze în favoarea sa rezultatul cu Dinamo, pînă acum defavorabil roș-albaștrilor. **Deși a terminat din 26 aprilie campionatul, echipa italiană s-a menținut tot timpul în pregătire, deoarece a susținut meciurile din turneul final pentru „Cupa Italiei", alături de Cagliari, Torino și Varese. Și trebuie să subliniem faptul că Bologna a obținut, în această competiție ceea ce în campionat i-a fost refuzat.** Prin urmare, **la București și la Craiova se va deplasa o echipă valoroasă și în formă, o echipă din care nu lipsește nici una dintre vedete,** nici chiar Bulgarelli, a cărui excludere din „rosa" pentru

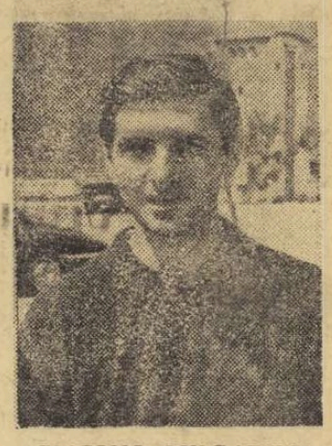

GIACOMO BULGARELLI

Mexic a declanșat un val de polemici în Italia. În plus, **s-ar putea** (dacă Fiorentina va accepta) **ca între jucătorii Bolognei să figureze și Rizzo, achiziționat zilele trecute de la clubul toscan.**

În ce privește formația tip pentru meciul cu Dinamo, nu putem încă s-o prezentăm, dar antrenorul Edmondo Fabbri ne-a asigurat că vor juca toți așii, fără vreo excepție (în caz că între timp nu vor interveni motive de forță majoră). În ultimele meciuri din „Cupa Italiei" Bologna a obținut rezultate excelente: 4—1 cu Varese, 4—0 cu Cagliari și 2—0 cu Torino, ultimul meci aducînd echipei lui Fabbri invidiata cupă. Cele două goluri din finală au fost realizate de extremul stînga Savoldi.

Iată echipa folosită în ultimele jocuri: **Adani** (portar), **Roversi** și **Ardizzon** (fundași laterali), **Cresci** (stoper), **Janich** (liber), **Gregori** și **Bulgarelli** (mijlocași), **Perani, Mujesan, Scala, Savoldi** (atacanți). Dintre aceștia, patru jucători au îmbrăcat tricourile naționalei „azzurra": Roversi, Janich, Cresci și Bulgarelli.

Fotbaliștii bolognezi sosesc duminică în București.

Cesare TRENTINI

PE PISTELE DE ATLETISM

La Moscova au continuat întrecerile marelui concurs atletic organizat de ziarul „Pravda". Cursa feminină de 800 m s-a încheiat cu victoria atletei sovietice Niole Sabaite, în 2:06.3. Fița Rafira, a ocupat locul patru cu 2:08,9. În aceeași probă masculină, a cîștigat Evgheni Arjanov (U.R.S.S.) cu timpul de 1:47,2. În cursa de 200 m femei, Nadejda Besfamilnaia a învins cu 23,7.

★

Cu prilejul unui concurs care a avut loc la Los Angeles, australianul O'Brien a terminat învingător în cursa de 5 000 m cu timpul de 13:42,2. În proba de aruncarea suliței pe primul loc s-a clasat americanul Skinner cu 81,51 m, iar în cea de 440 yarzi, primul a trecut linia de sosire Evans în 46.3. Alte rezultate: greutate — Salb 19,71 m; înălțime — Burrell și Lundmark 2,11 m.

★

Întîlnirea internațională de atletism desfășurată la Geneva între selecționatele Elveției și Belgiei s-a încheiat cu victoria gazdelor cu scorul de 125—85 puncte. Cu acest prilej, elvețianul Wartburg a aruncat sulița la 81,14 m, iar compatriotul său Diezi a parcurs 100 m în 10,4.

MECIURI EGALE ÎN „CUPA BALCANICĂ" LA FOTBAL

SOFIA (prin telex). — A treia ediție a turneului balcanic de fotbal rezervat echipelor de tineret a continuat cu disputarea meciurilor Turcia—Grecia și Bulgaria—Albania. În prima întîlnire ambele echipe au recurs la multe duritați, arbitrul Ciukov (Bulgaria) fiind nevoit să elimine un jucător grec. Fotbaliștii turci au dominat în prima repriză, reușind să deschidă scorul în min. 44 prin Geamil. Tot el a transformat un 11 m în min. 66. Formația greacă a avut o puternică revenire după ce fotbaliștii turci au ratat un alt 11 metri. Înaintașul central Antoniadis a înscris două goluri (min. 72 și 85), astfel că meciul s-a încheiat la egalitate: 2—2 (1—0).

Întîlnirea dintre reprezentativele Bulgariei și Albaniei nu s-a deosebit prea mult de meciul anterior. S-au comis multe faulturi de ambele părți, echipa Albaniei jucînd aproape întreaga repriză secundă în zece oameni. Către sfîrșitul meciului a fost eliminat și atacantul bulgar Atanasov. Fotbaliștii țării gazdă au avut numeroase ocazii de gol, pe care însă le-au ratat (printre care și un 11 m). Scor 0—0.

Simbătă se desfășoară întîlnirile România—Turcia și Bulgaria—Grecia.

Toma HRISTOV

INTER BRATISLAVA ÎNVINGĂTOARE ÎN „CUPA EUROPEI CENTRALE"

Peste 5 000 de spectatori au urmărit la Bratislava finala „Cupei Europei centrale" la fotbal, în care s-au întîlnit Inter și Vasas Budapesta. Fotbaliștii cehoslovaci au obținut victoria cu scorul de 2—1 (1—0), prin golurile marcate de Krnac (min. 43 și 72). Golul oaspeților a fost înscris de Török.

EDDY MERCKX ÎN SERIE!

Peste 70 000 de spectatori au urmărit la Caen cea de-a 10-a ediție a Criteriului internațional de ciclism. Victoria a revenit belgianului Eddy Merckx, care a totalizat 21 de puncte, urmat în clasament de Guimard (Franța) — 12 puncte și de Ocana (Spania) — 11 puncte.

PANORAMIC SPORTIV EXTERN

În timp ce în Mexic cele 8 echipe rămase în cursa ce oferă, în final, celebra zeiță de aur, își refac forțele pentru a porni cu și mai mult aplomb la bătălia decisivă, iar pe continentul australian, atleții, înotătorii sau rugbyștii pregătesc valizele pentru a colinda tărîmuri mai calde, week-end-ul sportiv anunță startul unei tradiționale competiții de cea mai mare amploare.

Pe celebrul circuit de la Le Mans, la al cărui obișnuit rendez vous se prezintă nu numai așii volanului din lumea întreagă, dar și sute de mii de spectatori, starterul va da astăzi plecarea pentru a 38-a oară în fantasticul carusel al celor 24 de ore. Pentru prima oară însă, în istoria zbuciumată a celei mai mari curse automobilistice, piloții înscriși în foile de concurs nu vor mai face mult savuratul sprint spre mașinile lor, care le preceda plecarea în trombă. De data aceasta, ei vor aștepta încinși cu curelele de securitate, la volanul bolidului, acel semn magic care, declanșîndu-i ca pe un resort automat, îi va lansa în superba lor întrecere de zi și noapte cu acele necruțătoare ale cronometrelor.

Recordurile competiției, anunță agențiile de presă sînt în mare pericol. Firma Porsche, care nu a izbîndit încă în această întrecere, prezintă mașini capabile să dezvolte viteze de 400 km la oră (recordul absolut al unui tur aparține lui Denis Hulme și Mario Andretti cu 3:23,6—238,014 km la oră), iar bolizii de foc ai lui Ferrari vor încerca să depășească parcursul de 5.239,900 m (medie de 218,038 km la oră) realizat de Dan Guerney și Anthony Joseph în 1967 la bordul unui Ford, la finele celor două rotații complete ale acelor de ceasornic.

Mîine, aproximativ la aceeași oră, vom cunoaște și cele patru reprezentative de tenis ale Europei, care-și vor continua marșul spre dobîndirea Salatierei de argint. Pentru români, angajați într-o dispută pasionantă cu jucătorii iugoslavi, întrecerea de pe courts-urile de la Roland Garros, opunînd formațiile Franței și Spaniei, prezintă un mare interes. Calculul hîrtiei indică o șansă în plus pentru Manolo Santana și tînărul său locotenent, Manuel Orantes, mai călîți în întrecerile „Cupei Davis" decît adversarii lor. Învingătorii acestui meci urmează să întîlnească pe cîștigătoarea de la Maribor în finala zonei (A) europene.

Pentru cealaltă finală continentală aspiră cu justificate atuuri davis-cup-manii sovietici și cei vest-germani. Dacă pentru jucătorii din R. F. a Germaniei problema calificării pare să fie mai facilă, în schimb, Metreveli și coechipierii săi vor trebui să depună mari eforturi pentru a trece de excelentul Jan Kodes și partenerul său, Jan Kukal.

În completarea panoramei sportive să amintim încă o serie de puncte atractive. Atleții bulgari și polonezi, aflați în formă foarte bună, în actualul sezon, pot încununa întrecerea lor amicală de pe stadionul Vasil Levski din Sofia cu o suită de recorduri. Tot în aceste zile, 72 de cicliști, în frunte cu Ocana cîștigătorul „La Vueltei" și Dancelli parcurg bucla Luxemburgului, iar în împrejurimile „Orașului de aur", candidații la titlul suprem al motocrosiștilor vor da un nou examen, trecînd probe de virtuozitate în „Marele premiu al Cehoslovaciei".

Adrian VASILIU

TELEX • TELEX

A început Turul ciclist al Elveției. Etapa „prolog", pentru stabilirea purtătorului tricoului galben, a fost cîștigată de vest-germanul Rudi Altig. Prima etapă a competiției, desfășurată pe distanța Morat—Liestal (185 km), a revenit italianului Bitossi, cronometrat în 4h 57:38.

■

În cadrul primelor antrenamente în vederea clasicei curse automobilistice de la Le Mans, cel mai bun rezultat a fost obținut de Nino Vacarella care, la volanul unei mașini „Ferrari", a realizat o medie orară de 242,442 km. Al doilea performer al zilei a fost mexicanul Pedro Rodriguez (pe „Porsche") cu o medie orară de 240,110 km.

■

Au continuat întrecerile concursului internațional de tenis de la Bristol. John Newcombe l-a învins cu 7—5, 6—1 pe Pierre Barthes, Pilici l-a eliminat cu 4—6, 9—7, 7—5 pe Riessen. Alte rezultate înregistrate în cadrul sferturilor de finală: Laver—Drysdale 7—5, 6—2 și Davidson — Stolle 13—11, 6—3.

■

În cadrul „Marelui Premiu motociclist" desfășurat pe Insula Man (Anglia) a fost înregistrat un accident mortal. Pierzînd controlul motocicletei, alergătorul spaniol Santiago Herrero s-a răsturnat. El a decedat la spital după 24 de ore. Acesta este cel de-al 4-lea accident mortal care se înregistrează în istoria acestei competiții.

■

La Budapesta, în prima manșă a finalei „Cupei campionilor europeni" la volei feminin, echipa Dinamo Moscova a întrecut cu scorul de 3—1 (15—13, 17—15, 10—15, 15—12) formația Mim Budapesta. Returul acestei întîlniri se va disputa la 17 iunie.

Tiparul: I. P. „Informația", str. Brezoianu nr. 23—25, București

40368

PROLETARI DIN TOATE ȚĂRILE, UNIȚI-VĂ!

Redacția și administrația: str. Vasile Conta nr. 16, tel. 11.10.05 interurban 72 și 286. Telex sportrom buc. 180.

sportul

4 pagini 30 bani

Anul XXVI — Nr. 932 (6366) ZIAR AL CONSILIULUI NAȚIONAL PENTRU EDUCAȚIE FIZICĂ ȘI SPORT Duminică 14 iunie 1970

Ce echipe vor mai rămîne ÎN CURSA PENTRU TITLUL MONDIAL?

FAIR-PLAY-UL DIN NOU ÎN PERICOL?

Cînd au început și cînd au trecut așa de repede zilele festivalului mondial al fotbalului? Cum s-au scurs, așa, pe nevăzute, ceasurile acestei competiții de anvergură, născută la Amsterdam cu 42 de ani în urmă, din inițiativa unor înimoși iubitori ai sportului francezi? Parcă ieri ne ocupam pentru prima oară, stăpîniți de emoție, locurile în cochetul și spațiosul sector rezervat ziariștilor pe „El Stadio Monumental" din Guadalajara. Și tot parcă ieri ne întrebam, în lipsa oricăror date concrete și aflați sub veritabila avalanșă de co-

Cu toate că s-au scurs multe ore de la încheierea partidei dintre Mexic și Belgia, înfocații suporteri mexicani continuă să-și manifeste bucuria în plin centrul capitalei. Iată-i pe Paseo De La Reforma, în fața statuii lui Cristofor Columb, cîntînd și dansînd de bucurie că echipa țării lor a ajuns în sferturile de finală

Telefoto A.P.-AGERPRES

COMENTARIUL ZILEI

mentarii și pronosticuri, care mai de care mai... precis, cine va intra în favorurile „Zeiței de aur" ?...

Fotbaliștii europeni, cum s-a întîmplat la „World Cup" în '66 sau cei sud-americani învingători și-n '58 și-n '62 la edițiile suedeză și chiliană ?... Pasionant, fără îndoială, acest duel continental (aflat, deocamdată, sub semnul unui scor egal : 4—4 !) și confirmat de bilanțul optimilor de finală. Din cele patru grupe au cîștigat cursa pentru sferturi Uniunea Sovietică și Mexic (A), Italia și Uruguay (B), Brazilia și Anglia (C), R.F. a Germaniei și Peru (D). Cîte o echipă din fiecare continent merge, așadar, brat la brat mai departe în această aprigă dispută, în care tensiunea jocurilor va atinge acum cote maxime, ele avînd un caracter decisiv, eliminatoriu.

Interesant este și faptul că pînă acum „El Mundial" a fost ceva mai zgîrcit cu reprezentanții presei, neoferindu-le nici o surpriză de proporții care să le alimenteze sau să le „condimenteze" comentariile. Ediția trecută a fost ceva mai darnică în

G. N.

(Continuare în pag. a 3-a)

Cronici și comentarii transmise prin telex de trimișii noștri speciali în Mexic, C. FIRANESCU și G. NICOLAESCU

AVANCRONICA SFERTURILOR DE FINALĂ

MEXICO 70

ÎNCEPÎND DE ASTĂZI, SE JOACĂ NUMAI LA VICTORIE!

● Hohberg: „A venit timpul ca echipa mea să arate ce poate!" ● Tragerea la sorți, de la Ciudad de Mexico, a dezavantajat în primul rînd... Italia! ● Zagalo scontează pe Gerson și Rivelino

Pe nesimțite, timpul s-a scurs. S-au încheiat întrecerile celor patru grupe, și 8 dintre echipele „El Mundialului" se află acum față-n față cu sferturile de finală.

Așadar, astăzi, campionatul mondial de fotbal programează cele patru „sferturi", a căror trecere în revistă, succintă, o vom face împreună, stimați cititori, în rîndurile care urmează.

★

Ciudad de Mexico. Pentru prima oară de la începerea întrecerilor, fanaticii „aficionades" din capitala Mexicului se vor afla mai degrabă în fața televizoarelor, întrucît favoriții lor — ghinioniști în tragerea la sorți care avea să stabilească ordinea primelor două clasate în prima grupă se deplasează la Toluca, în vreme ce uriașul stadion „Azteca" programează întîlnirea dintre U.R.S.S. și Uruguay.

Cei doi antrenori — Kacialin și Hohberg — se dovedesc foarte circumspecți în ceea ce privește rezultatul partidei, refuzînd deocamdată orice informații cu privire la alcătuirea echipelor.

Ceva mai vorbăreț, antrenorul formației celeste — care, amintim, s-a calificat fără glorie, fiind salvată de... un singur gol! — a spus gazetarilor că **„a venit timpul ca echipa mea să arate ce poate!"**

În echipa Uruguayului va reintra „dirijorul" Pedro Rocha — se vîntură pe aici un asemenea zvon — și n-ar fi exclus ca sud-americanii, jucători mai tehnici și mai imaginativi, să abordeze partida cu mai mult curaj, valorificîndu-și la maximum bănuitele disponibilități ofensive.

Italia — Mexic, la **Toluca**, partidă care va opune uneia dintre prezumtivele favorite — am numit Italia — echipa

(Continuare în pag. a 3-a)

Fotbalistul belgian Van Moer congratulează, puțin trist, pe fotbaliștii mexicani, care se îmbrățișează după transformarea penalty-ului ce le-a adus calificarea în sferturile de finală

„TREBUIE SĂ FII NEBUN"?

Întrebat de ziariști „care sînt calitățile esențiale ale unui decatlonist?", Bill Toomey, profesor de istorie și engleză, a răspuns cu umor: „înainte de toate, trebuie să fie nebun".

Într-adevăr, fără „nebunie", fără neastîmpăr, amestecat cu îndrăzneală și inteligență, omenirea nu ar fi făcut poate un singur pas înainte, spre progres și civilizație.

A fost considerat nebun Fridjof Nansen cînd a străbătut Groenlanda, pe schiuri, la minus 50 grade și cînd a pornit cu „Fram" spre ghețurile distrugătoare ale Polului Nord. Și, peste ani, Thor Heyerdahl, alt norvegian temerar, va fi socotit nebun, chiar de mama sa, pentru că a pornit pe o plută de balsa să înfrunte nepreväzutul și întinsurile Oceanului Pacific.

Dar încă înainte, fuseseră socotiți nebuni și sortiți morții navigatorii care au descoperit oamenilor lumea: Cristofor Columb, Bartolomeu Diaz, Magellan.

Aproape fiecare cucerire a omului a fost rodul unei „nebunii" sau al unor „nebuni" astăzi glorificați în pagini de istorie și literatură. Cum, vreți să spuneți că nu au fost „nebuni" Copernic, Pasteur, Blériot, Hillary, Brâncuși?

De la prima victorie a omului pînă la transplant și aselenizare, toată lumea este plină de... nebuni. Din nefericire „nebunia" geniului se împletește uneori cu nefericirea lui, așa cum a fost cu Eminescu, Schumann, Van Gogh. Dar așa este uneori viața închinată creației.

E drept, sînt și nebunii... nebune, exaltări ale spiritului, nerodnicie, extravaganță.

Este totuși o diferență între nebunia... nebunilor și „nebunia" îndrăznețiilor, a inovatorilor, a celor care vor să schimbe în mai bine lumea.

Edison este considerat, cu invențiile sale, nebun și escroc, iar mai înaintea lui, Miguel Servet, care descoperă cel dintîi circulația sîngelui, un șarlatan și un eretic a fost condamnat și ars pe rug, la Geneva.

A fost considerat un act de nebunie, deși el nu era decît unul simbolic și ercic, încercarea de traversare a Carpaților de către Aurel Vlaicu, gest plătit cu jertfă de Icar. A fost nebun Maurice Herzog cînd cu pretul degetelor de la mîini și picioare a învins Annapurna, întîia victorie a omului asupra unui munte de peste opt mii de metri.

Și azi, încă, mai e considerat nebun Tazieff, omul de știință și de curaj sportiv, al plonjării, cu riscul vieții, în împărăția ucigașă a vulcanilor, sau speologii care studiază, într-o lume de cîrtiță, în adîncimi de infern, schimbările bioritmurilor omenești.

Cîți campioni și recordmani mondiali nu și-au cîștigat medaliile lor de aur, învingîndu-se pe sine, în ani de muncă sau de eroism, în încercările finalelor? Cum au cîștigat medaliile olimpice Linca, Lia Manoliu, Rotman, dacă nu printr-o „nebunie" a voinței lor și a dragostei de patrie?

Nu au fost și nu sînt considerați si azi „nebuni" alpiniștii, automobiliștii, aviatorii, parașutiștii, schiorii? „Este nebun" Valeri Brumel, săritorul cosmic, cînd după un accident care, pe un om obișnuit, l-ar fi făcut infirm pentru restul vieții vrea să redevină cel mai bun săritor din lume?

„Nebuni" sînt și cosmonauții care au vrut și au reușit să cucerească Luna. „Nebun" este fiecare dintre noi, dacă îndrăznește să gîndească și să vrea un lucru frumos, dar care pare imposibil. Nu este oare întreaga istorie a omenirii un lanț de „nebunii" mai mult sau mai puțin inspirate?

În fond, ce nu este nebunie în scurta noastră alergare de-o viață? Dragostea, arta, invențiile, ideile neobișnuite — care învinge mai tîrziu sau niciodată —, ce sînt ele dacă nu minunate și rodnice nebunii?

Cînd Erasmus a scris, la începutul secolului al 16-lea, „Elogiul nebuniei" lumea era mică și ignorantă. Au trebuit mii de „nebuni" curajoși și geniali ca să o facă mai largă și mai interesantă. Și vor mai trebui încă alte mii de „nebuni" și „nebunii", ca ea să devină înțeleaptă și bună.

Virgil LUDU

ZIUA MILIȚIEI

Manifestări cultural-sportive pe „Dinamo"

Cu prilejul Zilei Miliției, astăzi, începînd de la ora 10,30 se va desfășura pe stadionul Dinamo un bogat program de manifestări cultural-sportive.

Ce ne va oferi dimineața de astăzi, de la „Dinamo", pe linie sportivă? În primul rînd, o repriză de gimnastică, pe teme milițienești, executată de pionierii microagenți de circulație. Un alt punct din program va pune în evidență măiestria milițienilor în conducerea motoretei, motocicletei și autoturismului. De asemenea, vor avea loc evoluții ale milițienilor călare.

Programul cuprinde și exerciții de judo, demonstrația intitulîndu-se: „Sportul, în serviciul Miliției".

Programul este încheiat cu exerciții de dresaj și aplicații executate de milițieni, cu cîini de serviciu.

Exerciții de acrobație pe motocicletă

Foto: Aurel NEAGU

AZI, ÎNTRECERI DE DIRT-TRACK LA „PANTELIMON"

Azi dimineață, începînd de la ora 9, pe stadionul Metalul din Capitală (cartierul Pantelimon, capătul tramvaiului 14) va avea loc o interesantă întrecere motociclistă. Este vorba de etapa a II-a a „Cupei Metalul", la care participă cei mai buni specialiști în cursele de dirt-track, din întreaga țară.

DUPĂ RĂSTURNĂRI SPECTACULOASE DE SCOR

Dinamo-Steaua 4-4 la polo

Ieri, întîlnirea de polo Dinamo — Steaua a întrunit aproape toate calitățile unui derby: dispută pasionantă, echilibrată, răsturnări spectaculoase de scor. Dar, pe lîngă toate acestea, și o încordare excesivă a nervilor, care a determinat multe, prea multe greșeli de tehnică, făcînd ca, din acest punct de vedere, partida să ofere un spectacol mediocru. Scorul l-a deschis Kroner, dintr-o acțiune individuală, dar nu au trecut decît cîteva secunde și Culineac a șutat necruțător de la o distanță apreciabilă și a egalat. Repriza secundă marchează, mai ales spre sfîrșit, un plus de incisivitate din partea steliștilor, dar ratările s-au ținut lanț. Începutul celui de al treilea sfert a aparținut dinamoviștilor care au înscris prin Zahan și Zamfirescu. Avînd un handicap de două goluri, Steaua insistă, reduce diferența prin Dinu Popescu și egalează prin Frîncu. Golul lui Frîncu este contestat prea vehement de Popa, care este eliminat. Steliștii au profitat prompt de superioritatea numerică și iau pentru prima dată conducerea, cu 4—3. Dar, este rîndul aceluiași Frîncu să fie eliminat, și dinamoviștii nu pierd prilejul de a marca și egala prin Nastasiu. Deci, Dinamo — Steaua 4—4 (1—1, 0—0, 2—0, 1—3), scor care ni se pare echitabil față de desfășurarea jocului, deoarece ambele echipe au dominat pe rînd, au ratat și au greșit pase aproximativ în aceeași măsură.

Formații: Dinamo: Frățilă — Popa, Zahan, Kroner, Blajeo, Novac, Zamfirescu, Năstasiu, Mihăilescu, Roșianu; Steaua: Chețan — Neacșu, Țăranu, Szabo, M. Popescu, Frîncu, D. Popescu, Fl. Teodor, Culineac, Pantazi. Arbitrul dr. I. Drăgan a reușit să asigure o bună desfășurare a întrecerii, deși disputa a fost foarte dîrză.

Celelalte două jocuri, decisive pentru desemnarea ocupantei primului loc la sfîrșitul turului diviziei A au loc azi la Dinamo, la ora 10 (Dinamo — Rapid) și la ora 18 (Rapid — Steaua).

D. St.

Negomireanu — 2,08 m la înălțime

Într-o atmosferă sărbătorească, pe stadionul Tineretului au început campionatele republicane școlare de atletism. Participă peste 500 atleți din întreaga țară. În prima zi, cel mai bun rezultat a fost obținut de Mihai Negomireanu, care a trecut stacheta înălțată la 2,08 m. Alte rezultate: BĂIEȚI: **100 m** Alexandru Abagiu 10,7; **1 500 m** Zoltan Gașpar 3:56,0; greutate Gheorghe Dumbravă 17,04; **110 m garduri** Ion Glava 14,9; FETE: **100 m** Eleonora Monoranu 12,0; **400 m** Rafira Fița 55,8; **disc** Carmen Ionescu 46,88.

Moment de suspans la poarta echipei Steaua în derbyul poloistic de ieri din piscina Dinamo

Foto: N. AUREL

CAMPIONATELE DE CĂLĂRIE

VIRGIL BĂRBUCEANU (Steaua) SE AFIRMĂ LA DRESAJ

În penultima zi a campionatelor de călărie — etapa I — s-au disputat două probe de dresaj și două de obstacole, încheiate cu următoarele rezultate:

DRESAJ CAT SEMIGREA: 1. Virgil Bărbuceanu (Steaua) cu calul Prislop — 691 p, 2. Vlad Postelnicu (Centrul căl. — Buc.) cu calul Brebenel — 671 p. DRESAJ JUNIORI: 1. Sorin Bădulescu (Petrolul) cu calul Rubin 323 p, 2. Daniela Molnar (Steaua) cu calul Bebe 317 p, 3-4. Daniela Molnar cu calul Lux și Dana Chirnoagă (Centrul căl. Buc.) cu calul Camerist 313 p. OBSTACOLE CAT. MIJLOCIE: 1. C. Ilin (Steaua) cu calul Viteaz 0 p — 1:09,4, 2. E. Ionescu (Dinamo) cu calul Greier 0 p — 1:12, 3. Al Bozan (Sibiu) cu calul Rival 0 p — 1:18,9, 4. C. Ilin cu calul Zefir 0 p — 1:28,8, 5. Manuela Firșirotu (Centrul căl. Buc.) cu calul Arcaș 3 p — 1:33,5. OBSTACOLE JUNIORI MARI: 1. M. Simion (Dinamo) cu calul Gama 33,5, 2. Gh. Popescu (Steaua) cu calul Zefir 38,5, 3. C. Dinescu (Steaua) cu calul Severin 43,8 p, 4. Ivette Mironescu (Centrul căl. Buc.) cu calul Paltin 59,6, 5. N. Gheorghe (Petrolul) cu calul Aprod 1:05,5. Astăzi, de la ora 9, vor avea loc ultimele probe ale primei etape a campionatului, urmînd ca etapa a doua să aibă loc în perioada 28 iulie — 2 august, la Craiova.

În sferturile de finală ale „Cupei României" la fotbal

Dinamo București—Jiul Petroșani 2-1 (0-0)

SIBIU, 13 (prin telefon) — Începutul partidei nu lasă să se întrevadă rezultatul care avea să-l înregistreze în final tabela de marcaj. Fotbaliștii din Petroșani — favoriții acestei partide, dacă un meci de „Cupă" poate avea favoriți — s-au instalat în jumătatea de teren a dinamoviștilor, luînd cu asalt poarta apărată de Andrei. În min. 3 ei sînt pe punctul de a deschide scorul, dar mingea centrată excelent de I. Constantin trece nestingherită prin fața porții dinamoviștilor, fără ca vreun atacant de la Jiul să intervină. De abia în min. 20, dinamoviștii reușesc să scape din presiunea minerilor și să expedieze primul șut spre poartă, prin D. Popescu. Jocul se mai echilibrează, dar cei care conduc ostilitățile sînt tot jucătorii din Petroșani. D. Popescu, are însă spre finalul reprizei două situații extrem de favorabile de a deschide scorul (min. 40 și 44), dar, de fiecare dată, intervine cu întîrziere.

La reluare, elevii lui Ozon, ajutați și de vînt, se aruncă cu și mai multă forță în atac, și... vîntul este acela care îl învinge pe Andrei! În min. 48, un șut anemic tras de Peronescu de la 20 m, este prins de o rafală de vînt și așezat chiar în vinclul porții dinamoviștilor: 1—0 pentru Jiul. Pentru moment, bucureștenii își pierd capul: Ștefan este pe punctul de a înscrie în propriile poartă. În min. 57 Moldovan aruncă o minge spre poarta lui Stan; D. Popescu, de lîngă Georgescu, schimbă direcția balonului și acesta, spre surprinderea lui Stan, se strecoară în poartă: 1—1. Apoi se joacă mai mult în mijlocul terenului de parcă ambele echipe ar aștepta prelungirile. O nouă gafă a apărătorilor de la Petroșani pune însă capăt acestei partide destul de anoste. Doru Popescu driblează — parcă cu încetinitorul — pe Georgescu și M. Popescu și șutează puternic, pe jos, lîngă bară. Cu tot plonjonul disperat, Stan nu mai poate ajunge balonul: 2—1 pentru Dinamo. Pînă la sfîrșitul partidei, Jiul atacă cu toată echipa, iar dinamoviștii... temporizează și scapă cu fața curată.

A arbitrat foarte bine C. Nițescu — Sibiu.

Dan VLAD

APROAPE 40 DE ANI, ÎN SLUJBA UNEI PASIUNI: ARBITRAJUL

Din cînd în cînd, pe sălile redacției noastre își face apariția fostul „cavaler al fluierului" Iancu Ceaureanu. După plecarea sa de la conducerea Colegiului central al arbitrilor, s-ar fi putut crede că sportul a rămas doar o lume a amintirilor pentru „nea Iancu" sau că, ultima verigă fiind ruptă, omul cu părul alb se va retrage definitiv pe banca pensionarilor. La 64 de ani, nu s-ar fi putut spune că o face prea devreme...

Dar, Iancu Ceaureanu nu înțelege să se despartă de aceste meleaguri pe care le-a păstorit atîtea decenii. Și iată-l, în continuare, cronometror la box, observator federal la fotbal, cutreierînd orașele, ca în anii tinereții, purtat de flacăra lui pentru sport.

...Sînt 48 de ani de-atunci. Echipa de fotbal „Oituz", înființată de un grup de școlari din cartierul Griviței — Gara de Nord, îl desemna drept căpitan pe Iancu Ceaureanu, micul dar vînjosul ei half-centru. Echipă de categoria a III-a, ceea ce ar corespunde, poate, cu „C"-ul zilelor noastre, „Oituz" a activat în aceleași condiții ca și celelalte formații din perioada începuturilor fotbalului bucureștean. Toate cheltuielile, începînd cu cumpărarea echipamentului și sfîrșind cu taxele către federație, erau suportate de jucători. Și nu era ușor nici unuia dintre ei să obțină banii de care avea nevoie pentru sport, în condițiile prejudecăților de atunci, ale veniturilor limitate ale părinților, majoritatea mici salariați.

Biografia competițională a lui Iancu Ceaureanu nu cuprinde momente deosebite, deși a juca alături de Manolache, vijelioasa aripă de mai tîrziu a Venusului, Fesci, care avea să ajungă la Unirea Tricolor, Puiu Nicolaescu și alții, este mărturia unor virtuți fotbalistice. Dar, dacă despre fotbalistul Iancu Ceaureanu nu s-a vorbit prea mult, despre arbitrul cu același nume, care în anul 1924 se prezenta copleșit de emoție în fața comisiei prezidate de Mitty Niculescu, pentru a i se verifica și valida cunoștințele în materie de regulament, cronica sportivă avea să scrie foarte mulți ani, comentîndu-i labor**bitraj. De fluierul meu au ascultat (n.n.: chiar au... ascultat, nea Iancule?) Ciogli Vogl, Bürger, Albu, Dobay, Wetzer I, Rafinschi, Cotormani, Bodola, Iuhasz, frații Vilcov, Cîrjan, Bogdan, Vintilă, Dincă Schileru, Gică Popescu etc. Și, gîndindu-mă la acele zile nu-mi amintesc decît clipele frumoase, cele mai puțin plăcute, legate inevitabil de activitatea oricărui arbitru, topindu-se o dată cu scurgerea anilor. Dintre marii jucători străini de altădată, i-am arbitrat pe Mat Busby (Anglia), Sindelar, Sesta, Hanemann (Austria), Braine (Belgia), Glaser, Lehner, Kokotovici (Iugoslavia), dr. Sarossi, Titkos (Ungaria), Planicka, Puc (Cehoslovacia). Cu aceștia, ca și cu alții, am venit în contact, fie ca arbitru de centru la jocuri internaționale inter-cluburi, fie ca arbitru de linie la partide inter-țări: România — Italia, România — Anglia, Iugoslavia — România etc. Amintirile am avut grijă să nu se șteargă, cu vremea. Am păstrat tot ce se putea păstra: fanioane, insigne, diplome, plachete, medalii, precum și ceasul-cronometru ce mi-a fost oferit de către Federația română de fotbal, în 1939, după finala „Cupei Unirea", la juniori, și care își face datoria și astăzi... Nu au rămas simple vorbe, uitate peste ani, nici aprecierile apărute în presă. Le regăsesc și le recitesc din cînd în cînd, deschizînd cabrioasa activitate, apreciind-o. Cîte meciuri a arbitrat „nea Iancu"? Aproape 2 000! De unde știm? Din evidența ținută de Iancu Ceaureanu, cu o meticulozitate și precizie care l-ar putea tulbura și pe Ion Poștașu...**

Dar, să-i dăm cuvîntul, „în direct", lui „nea Iancu":

— N-am pus fluierul „în cui", cum se spune, decît în 1960, după 36 de ani de arbitraj. De fluierul meu au ascultat (n.n.: chiar au... ascultat, nea Iancule?) Ciogli Vogl, Bürger, Albu, Dobay, Wetzer I, Rafinschi, Cotormani, Bodola, Iuhasz, frații Vilcov, Cîrjan, Bogdan, Vintilă, Dincă Schileru, Gică Popescu etc. Și, gîndindu-mă la acele zile nu-mi amintesc decît clipele frumoase, cele mai puțin plăcute, legate inevitabil de activitatea oricărui arbitru, topindu-se o dată cu scurgerea anilor. Dintre marii jucători străini de altădată, i-am arbitrat pe Mat Busby (Anglia), Sindelar, Sesta, Hanemann (Austria), Braine (Belgia), Glaser, Lehner, Kokotovici (Iugoslavia), dr. Sarossi, Titkos (Ungaria), Planicka, Puc (Cehoslovacia). Cu aceștia, ca și cu alții, am venit în contact, fie ca arbitru de centru la jocuri internaționale inter-cluburi, fie ca arbitru de linie la partide inter-țări: România — Italia, România — Anglia, Iugoslavia — România etc. Amintirile am avut grijă să nu se șteargă, cu vremea. Am păstrat tot ce se putea păstra: fanioane, insigne, diplome, plachete, medalii, precum și ceasul-cronometru ce mi-a fost oferit de către Federația română de fotbal, în 1939, după finala „Cupei Unirea", la juniori, și care își face datoria și astăzi... Nu au rămas simple vorbe, uitate peste ani, nici aprecierile apărute în presă. Le regăsesc și le recitesc din cînd în cînd, deschizînd cartonașele cu „tăieturi" din cronicile sportive.

— Nea Iancule, le-ai păstrat și pe cele în care erai „înjurat"?

— Pe astea, nu. M-au necăjit destul, la vremea lor. Și, desigur, m-ar supăra și acum, dacă le-aș reciti. E preferabilă compania celorlalte, nu e așa?

— În încheiere, o întrebare mai delicată: care au fost cei mai buni arbitri români, sub raportul cinstei, curajului și competenței, al celor trei însușiri de bază în această dificilă și mult comentată îndeletnicire?

— Cred că cel mai bun arbitru a fost Denis Xifando. Dintre ceilalți „cavaleri ai fluierului", de pe vremea mea, m-aș opri la Teofil Moraru și Gabriel Russu. Venind mai aproape, i-aș „selecționa" pe C. Mitran, Iosif Ritter, V. Pădureanu și C. Nițescu. Pune, te rog, și un „etc", pentru a le putea spune celorlalți arbitri că m-am gîndit și la ei...!

Apropo de „etc". Vorbind despre activitatea lui Iancu Ceaureanu, pe tărîmul sportului, n-am amintit rolul pe care l-a avut, în 1930, alături de Octav Luchide, Nae Lucescu, Costel Rădulescu, Denis Xifando, Radu Istrati ș.a., la întemeierea Federației române de fotbal. Și nu s-ar fi cuvenit ca tocmai acest lucru să fie trecut la... „etc".

Jack BERARIU

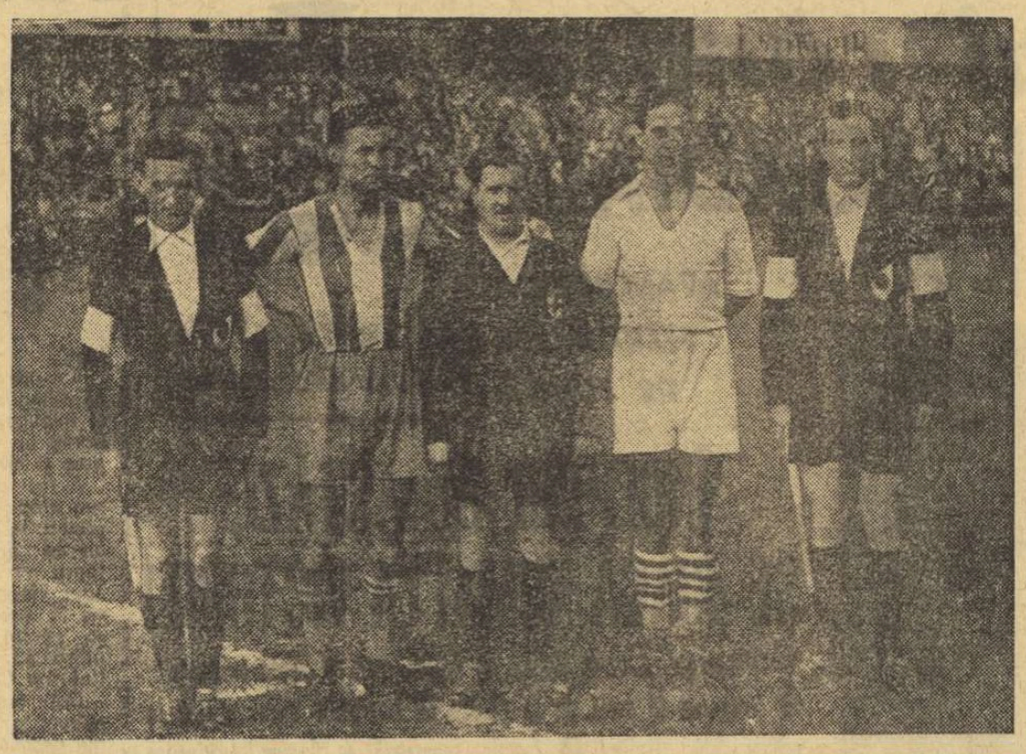

Răsfoind, din cînd în cînd, albumul care îl face să retrăiască anii tinereții, Iancu Ceaureanu se oprește de multe ori la această fotografie care îl înfățișează în 1940, cu cîteva momente înainte de a fluiera, la Budapesta, lovitura de începere a meciului Ferencvaros — Slavia Zagreb, din cadrul Cupei Europei Centrale

Sufletul arenei

Pătrunzînd în templul
dreptunghiului verde
gol și pustiu
ca o școală
în mijlocul verii,
am luat în palmă
scoica de beton
și am dus-o la ureche.
În vuietul mării
de trăiri
coborîte din Olimpia sacră
am simțit vibrînd
nemuritorul
suflet al arenei.

Dorin ALMAȘAN

Un precursor: Ulysse de Marsillac

Este știut că primul om de știință român care s-a ocupat de fundamentarea științifică a practicării sportului și educației fizice în țara noastră a fost medicul veterinar *prof. Ioan Athanasiu*, fiziolog renumit, sărbătorit la recomandarea UNESCO, în 1968, pe plan mondial, cu ocazia centenarului nașterii sale.

Însă, ca în orice domeniu de activitate, prof. Athanasiu a avut și el un precursor, nerelevat pînă acum, pe *Ulysse de Marsillac*.

Născut în 1821 în Franța, la Montpellier, de Marsillac vine în 1845 în București, unde se stabilește pentru totdeauna.

În patria sa adoptivă, el ajunge profesor de limba și literatura franceză, publicist și fondator a trei periodice — *La voix de la Roumanie*, *Le moniteur roumain* și *Le journal de Bucarest* — în care, prin numeroase articole, a căutat să facă cunoscută România peste hotare.

Din bogata sa activitate reținem un curs liber de pedagogie pe care, începînd din toamna anului 1864, îl ține din Facultatea de litere.

În cadrul acestui curs, printre altele, notăm prelegerile *Despre educațiunea fizică, importanța și legile sale* și *Despre gimnastică, scrimă, dans, natație, echitație și patinaj*.

Nu cunoaștem nivelul acestor prelegeri, dar important este faptul că, în Bucureștii de acum peste o sută de ani, s-a auzit, poate pentru prima oară, vorbindu-se despre subiectele tratate de Marsillac în acele prelegeri.

În plină activitate, în 1877, o gravă maladie pune capăt vieții acestui merituos precursor, nu mai înainte ca el să fi scris un articol — ultimul din viața sa — în ziarul *Le journal de Bucarest*, în care încuraja cu căldură trupele române ce trecuseră Dunărea, pentru a cuceri independența României, pe cîmpul de bătaie.

Pentru contribuția sa la progresul cultural al românilor, atunci cînd se puneau temeliile statului modern român, Ulysse de Marsillac a fost cooptat printre membrii fondatori ai „Atheneului român".

prof. dr. Constantin SIMIONESCU

Din albumul cu amintiri

Apreciatul arbitru român, Gheorghe Limona, alături de celebrul referee italian Lo Bello. Cu prilejul unei călătorii în Italia, Gh. Limona s-a întîlnit cu vechiul său amic, iar momentul a fost imortalizat...

Duminici e unui nesportiv

UNIVERSALA MAGIE A BALONULUI ROTUND

Aruncarea în sus a mingii a fost, din timpuri străvechi, un ritual secret al triburilor indiene din America. Etnografii i-au aflat tîrziu tîlcul, păzit cu gelozie de puținii care îl mai știu. Nu are importanță prea mare pentru noi, cei de azi, că ritualul acesta se juca de patru echipe în fața a patru porți, și nu a două. Important este doar că, din negura istoriei, scopul jucătorilor era acela de a ajunge în stăpînirea mingii, cucerind-o pentru ei și „aruncînd-o cît mai sus". Așa cum, în zilele noastre, scopul jucătorilor este același, adică de a dispune de minge și de a o manevra în așa fel, încît ea să ajungă nu „cît mai sus", ci cît mai precis și mai adînc în poarta adversă.

Firește, ar fi o îndrăzneală prea mare să afirmăm că fotbalul modern, cu o arie de răspîndire mondială și cu atîtea sute de milioane de adepți, și-ar avea obîrșia sigură în acel ritual indian, azi dat uitării. Ipoteze s-au emis, bineînțeles, în număr mare, nici una nu s-a hazardat însă pînă la rădăcinile precise ale acestei patimi contemporane a balonului rotund, care mobilizează atîtea adeziuni și trezește atîtea pătimașe simpatii în cei ce se numesc suporteri, fiind, parcă tot printr-un fel de magic ritual, tot atîția jucători în echipele ce se înfruntă în arenă. Așa cum melomanul care asistă la concerte sau spectacole de operă fonează mut melodiile auzite, asistența din tribune sau din fața televizoarelor „joacă" și ea în subconștientul ei, printr-un misterios proces de transpunere în pielea echipei favorite, driblînd, înaintînd, repliindu-se, șutînd, uneori marcînd golurile ce se ratează pe teren, și simțind, secundă cu secundă, încordarea, plăcerea, dezamăgirile și emoțiile competiției reale.

De oriunde ar veni, fotbalul pare să fie cel mai popular sport de masă al contemporaneității. Lucrul acesta e cu atît mai uimitor, cu cît numai douăzeci și doi joacă, în timp ce milioane se mulțumesc să privească. Dacă acești privitori, înghesuiți pe băncile lor deseori incomode și striviți între trupuri înfierbîntate, n-ar avea darul de a juca și ei, virtual, împreună cu jucătorii adevărați, nu s-ar explica larga, universala răspîndire a mingii. Poate că, așa cum povestea mai demult un jucător italian, mulți din ei își amintesc de jocurile din copilărie, cînd fotbalul — probabil doar o minge înnădită din cîrpe! — era folosit în cea mai pură dintre întrecerile libere prietenești. Dar cîți dintre spectatorii meciurilor de azi au fost ei înșiși „fotbaliști" la vîrsta primelor școli? Un sfert, poate nici atît. Restul își trăiesc, prin marile și micile competiții, instinctele de mișcare, de înfruntare și de iscusință, neaplicate în realitate, prin ceea ce săvîrșesc echipele în răstimpul celor două reprize marcate de fluierul arbitrului. De asta e așa de mare bucuria cînd echipa cu care spectatorul s-a identificat iese învingătoare sau joacă bine și frumos. De asta e și dezamăgirea atît de nemărginită cînd ea pierde printr-un joc mai slab sau numai datorită capriciului întîmplării.

Fotbalul îngăduie magia transpunerii, în cadrul unui ritual cu legile lui, care simbolizează, pare-se, puritatea și tinerețea veșnică a omului, hotărît să învingă prin luptă, afirmîndu-și necontenit înzestrările de inteligență, forță și rapiditate, ce i-au fost hărăzite de natură spre continuă dezvoltare și desăvîrșire.

George SBÂRCEA

PERFORMANȚE INCREDIBILE

Sînt cunoscute și de toată lumea admirate rezultatele realizate la vîrste sportive înaintate de către Ion Baboie, Dinu Cristea, Nicolae Tărtăreanu etc. S-ar putea spune că sînt excepții, dar o cercetare mai atentă ne aduce în față unele rezultate autentice, regulamentar realizate, de oameni a căror vîrstă a depășit 70 de ani și care au reușit unele performanțe în alergări de-a dreptul incredibile. Să le enumerăm doar pe cele mai celebre, adevărate recorduri mondiale în materie: Fred Grace (S.U.A.) născut 1897 — 5 000 m: 22.15.0 în anul 1967 la **70 ani**; Arthur Lambert (R.F.G.) născut 1891—10 000 m: 47.50.0 în anul 1968 la **77 ani**; Fritz Schreiber (Elveția) născut 1894—25 000 m: 2h. 17.36.0 în 1968 la **74 ani**; Fred Grace (S.U.A.) născut 1897 — maraton: 3h. 38.17.0 în 1967 la **70 ani**; M. Nesseson (Elveția) născut 1891 — 100 km: 18h. 01.00.0 în 1967 la **76 ani**.

Performanțele în sine sînt cele mai bune pe care le cunoaștem la vîrste de peste 70 ani, dar recordul mondial de longevitate în alergare aparține fostului campion olimpic John Deakin (în anul 1908 a cucerit titlul olimpic la proba de 3 mile) și care la vîrsta de **88 ani** (!) alerga zilnic pînă la 1 milă.

Unele cercetări medicale au arătat că alergarea de la vîrsta de 5 ani pînă la 90 de ani nu prezintă nici un pericol pentru organism. În plus, menține o bună condiție fizică, o sănătate remarcabilă, o bună dispoziție de loc neglijabile. **(N. M.)**

RĂSPUNDE Ion Poștașu

VLAD MARITOIU, BUCUREȘTI. „Aș vrea să cunosc și opinia dv.: care dintre rezultatele obținute la Guadalajara, de către echipa noastră de fotbal, trebuie considerat cel mai bun? Sîntem mai mulți prieteni care ne-am contrazis pe această temă". Potrivit unui principiu elementar, care nu

pune pe același plan o înfrîngere, oricît de onorabilă ar fi ea, cu o victorie, performanța nr. 1 a echipei noastre la C.M. din Mexic este acel 2—1 din meciul cu Cehoslovacia. Dintre cele două înfrîngeri la limită, în fața unor „mari puteri" ale fotbalului, pe cîntarul meu atîrnă mai greu dificilul 1—0 pe care ni l-a smuls Anglia, în condițiile unui angajament total pentru calificare, decît acel 2—3 cu Brazilia, mai spectaculos, poate, dar cînd adversarul nu risca atît de mult. Mi-ați cerut o părere personală. Dar, există și o părere unanimă: aceea că echipa României s-a comportat onorabil în turneul final din Mexic.

AUGUSTIN SABO, GHERLA. Este cazul, într-adevăr, ca cititorii să cunoască numele fotbaliștilor de la C.I.L. Gherla, care au eliminat din „Cupă" Rapidul și le-au făcut apoi clipe grele, pînă în prelungiri, celor de la Jiul. Să-i notăm: Botiș — Mureșan, Harmat, Coște, Butuza I — Butuza II, Enghi — Ene, Ostian, Florian, Salăjan, precum și Szabaslai, Grigorean, Căpîlnaș, Țițâ, Colceriu și Duha. Nu mi-ați spus dacă concetățenii dv. au hotărît să sărbătorească în fiecare an istorica victorie asupra Rapidului. Poate că aș interveni și ar fi trecută și în calendar!

ȘTEFAN ȘTEFĂNESCU. Nu știți cine, Bobby Moore sau Bobby Charlton, a fost desemnat de către un juriu, format din ziariști de specialitate, cel mai bun fotbalist al campionatului mondial din 1966? Să vă spun eu: Bobby Moore. Să recunoaștem: este un jucător excepțional. Aș spune că jumătate din echipa Angliei este el!

S. NICULESCU, R. VÎLCEA. După cum ați dedus, partida România — Cehoslovacia n-a fost transmisă la televiziune în direct.

Acesta este și motivul pentru care meciul a „început" pentru noi la ora 1,50. De fapt, el începuse, ca și celelalte partide din acea zi, la ora 23,50.

A. PAULESCU, BUCUREȘTI. Evident, a fost vorba de o greșeală de tipar: **„atacantul"** (nu atacul, cum a apărut) **român a executat acest penalty impecabil".**

CONSTANTIN TANASE, TITU. Dacă ați citit răspunsul dat tov. S. Niculescu din Rm. Vîlcea, sper că atît pentru dv., cît și pentru alți cititori care ne-au cerut lămuriri în aceeași problemă, a transmiterii la televiziune a meciului de fotbal România — Cehoslovacia, nu mai există nici o neclaritate.

VIRGINIA CĂPĂȚÎNĂ, GALAȚI. „Deși sînt tînără (de curînd am împlinit 15 ani), sportul rare îmi place cel mai mult este fotbalul. Dacă eram băiat, fotbalist mă făceam! Inima mea bate pentru toți jucătorii din echipa națională, dar, în mod special, îl apreciez pe Florea Dumitrache și aș fi fericită dacă mi-ați putea trimite fotografia lui. Eventual, cu un autograf". Nu avem fotografii, decît pentru necesitățile stricte ale ziarului și nici n-am putea satisface astfel de cereri, care ar putea ajunge de ordinul zecilor de mii. Dar, pentru... fericirea dv., mă voi face luntre și punte să vă procur o fotografie cu autograf de la Dumitrache, pe care o veți primi săptămîna viitoare.

IOSIF SUTH, CLUJ. „Dacă nu vreți să-mi spuneți numele dv. adevărat, aștept măcar un autograf". Vorbiți cu casierul nostru:

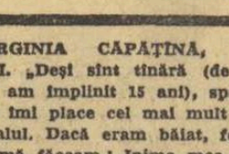

are destule, pe statele de salarii. Afară de el, nimeni nu mi-a cerut, pînă acum, un autograf!

ilustrații: N. CLAUDIU

Aspiratorul de praf PRACTIC, de o construcție modernă, vă scutește de efort și vă economisește timpul.

Cu ajutorul aspiratorului de praf PRACTIC puteți cu ușurință înlătura praful și impuritățile de pe: dușumele, pereți, mobilă, covoare, haine, tapițerie, radiatoare și din locuri greu accesibile.

PRACTIC poate fi utilizat și pentru pulverizarea de lichide.

Prin calitățile sale constructive, are un consum redus de energie electrică: 0,15 lei pe oră.

Prețul aspiratorului de praf PRACTIC este de 785 lei.

Se vinde și cu plata în 8 rate lunare, acontul fiind de numai 118 lei.

(4219)

meditații inocente

Știi, mi-a spus nea Teniță, cu seriozitatea omului trecut pe lîngă un mare pericol și ca liberat de o povară strangulantă, copleșitoare, știi, serile sînt destul de plăcute la Guadalajara, au scris-o și comentat-o mai toți, mai prin toate ziarele, săptămînalele și mensualele noastre. În special în amurguri, orașul capătă un farmec delicat: soarele roșu incendiază vitraliile catedralei clădită prin secolul al XVI-lea sau al XVII-lea de urmașii căpitanului spaniol Fernand Cortez, marele pulverizator al misteriosului imperiu aztec, și deși s-ar putea crede contrariul, nimeni nu trage cu pistolul de-a surda pe la colțuri de case, nimeni nu gonește pe străzi cirezi de bovine grive, agitînd tălăngi, lasso-uri și zbierînd: uiii—uiii, nimeni nu se află într-o efervescență muzical-revoluționară, cum au vrut să ne facă să credem, mai de mult, actorul american Wallace Beery (Viva Villa), mai recent, ciorotica și străvezia la trup Brigitte Bardot, (Viva Maria), sau, deasupra tuturor, inegalabilul Karl May, în al său patetic *De pe tron la eșafod*, tragedia arhiducelui Ferdinand-Joseph Maximilian de Austria, nefericita marionetă împărătească a Mexicului. (Chestiile astea nu le-a scris nimeni cu ocazia *Mundial*-ului, ți le spun dumitale ca să n-avem vorbe și să nu crezi c-oi fi vr-unul d-ăia de se vînd cu trei lei perechea în Matache Măcelaru, și n-am și eu un pic de imaginație. Mai citim și noi, maestre, mai ne virîm nasul prin atlase, dicționare și enciclopedii, mai vedem filme, mai ne culturalizăm... că ce altă treabă aș avea decît să visez, să rumeg panseuri și — după atîta muncă, să-mi aștept pensia?)

Deci, *la commèdia guadalajaresca e finita*. Apele s-au limpezit, din nefericire nu și cele din țară, dar acelea de pe Jalisco au luat contur — cam albastru pentru noi, — da' n-are importanță. Ne-am bătut onorabil, cu-n dram de noroc i-am fi întristat și pe adoratorii Beatles-ilor și pe necontestații patroni ai cafelei crude. Așa cum au spus unii și după meciul România-Grecia, că dacă jocul ar mai fi durat o jumătate de oră, Domazos ne binecuvînta cu încă un gol, eu îți spun cu mîna pe inimă că dacă am fi jucat în mitanul întîi cu Anglia așa cum am jucat într-al doilea, și dacă meciul cu Brazilia s-ar mai fi prelungit cu 10 minute bune, scoteam două rezultate de egalitate pe care nici un computer din lume n-ar fi putut să le conteste ca punctaj.

...Da, să vorbim: despre *ce?* Nu e cazul să plîngem ca Hecuba pe ruinele Troiei. Nu. Nu e cazul iarăși să declarăm radioși că am rezistat campionilor mondiali, c-am învins o fostă vice-campioană mondială și c-am marcat două goluri în poarta unei foste duble campioane mondiale: astea-s simple truisme, telespectatorii și spectatorii meciurilor și-au dat seama cu propriile simțuri de aceasta... Oh, ar fi fost splendid *să-i fi învins* pe campionii mondiali, pe foștii vice-campioni și pe foștii dubli campioni, ca să urcăm și noi o treaptă în întrecerea rîvnită cu duioșie treizeci și doi de ani bătuți pe muche. Nu? În situația tactică de față, cred că singurul lucru nimerit e să ne convingem pe de-a-ntregul că reveniți din „groapa cu lei" de la Guadalajara, (expresia nu-mi aparține,) nu vom coborî din avion hîrtăniți și dezmembrați cum au prezis-o anumite Pythii dîmbovițene a-tot-știutoare, ci cu pieptul ușurel bombat, ceea ce, raportîndu-ne la fotbalul nostru de azi și numai la el, nu-i nici bine, da' nici chiar atîta de rău. Și, à-propos, orice declarație *ulterioară* să fie consemnată și confruntată cu altele *anterioare*: pentru ca să se poată cît de cît trage concluzii benefice pentru declaranți. Cît despre mine, bine c-am scăpat de angoasa mondialelor, mă abțin de la orice fel de comentariu: nu sînt profesionist al condeiului sportiv și nici al gîndirii fotbalistice. Sînt amator și pensionar, sînt inocent și bun memorizator al remarcei pictorului lui Alexandru Macedoneanul, Apelle, remarcă făcută cizmarului care îi dăduse povețe în privința detaliilor pictării unei sandale, dar îndrăznise să-i dea povețe și în privința picturii în ansamblul ei: *Sutor, ne supra crepidam*, cizmarule, nu te ridica deasupra sandalei Așa încît, nu mă ridic. Îi las pe alții. Mai priceputi ca mine.

Al. STRUȚEANU

PRONOSPORT

LISTA CU NUMERELE CUPOANELOR CÎȘTIGĂTOARE DE LA CONCURSUL PRONOSPORT C. M. 1970

În urma tragerii la sorți efectuată ieri, pentru atribuirea premiilor suplimentare în obiecte de la concursul suplimentar Pronosport C.M. 1970 sînt cîștigătoare următoarele cupoane numerotate:

— 1 autoturism „Dacia 1100" a fost cîștigat de cuponul nr. 448 903;

— 1 autoturism „Moskvici 408" cu 4 faruri și radio a fost cîștigat de cuponul nr. 861 532;

— 2 frigidere „Obodin" au fost cîștigate de cuponele nr. 101 087 și 771 420;

— 2 televizoare „Miraj" au fost cîștigate de cuponele cu nr. 143 044 și 861 534;

— 1 motoretă „Carpați" cu stelaj a fost cîștigată de cuponul nr. 602 418;

— 2 magnetofoane „B.4" au fost cîștigate de cuponele nr. 324 466 și 711 774;

— 2 aparate de radio „Traviata" au fost cîștigate de cupoanele nr. 358 044 și 069 446;

— 8 pickup-uri „Supraphon" cu cîte 2 difuzoare au fost cîștigate de cuponele nr. 104 552, 064 100, 546 559, 933 177, 617 833, 545 478, 709 107, 380 203;

— 10 aparate de radio „Zefir" au fost cîștigate de cuponele nr. 437 849, 677 162, 343 616, 143 919, 806 038, 420 052, 063 560, 225 485, 708 549, 424 337.

— 21 aparate foto „Ceaika" au fost cîștigate de cupoanele nr. 567 745, 426 238, 016 412, 598 565, 930 603, 881 336, 905 052, 152 980, 467 373, 012 649, 553 970, 464 705, 394 499, 522 290, 517 334, 205 746, 467 921, 564 705, 400 260, 838 352, 568 592.

Depunerea cupoanelor cîștigătoare se va face pînă joi 18 iunie 1970, la ora 13, în orașele de reședință județeană și pînă miercuri 17 iunie 1970, orele 13,30, în celelalte localități.

PREMIILE CONCURSULUI SUPLIMENTAR „C. M." DE FOTBAL '70

Categoria I (13 rezultate): 0,8 variante (1x50% a 76 709 lei și 3x10% a 15 342 lei fiecare);

Categoria a II-a (12 rezultate): 18,4 variante a 8 004 lei;

Categoria a III-a (11 rezultate): 323 variante a 684 lei.

Premiul de categoria I (50%) a fost obținut de participantul CONSTANTIN NICOLAE din București.

Plata premiilor la acest concurs se va face astfel: în Capitală începînd de la 16 iunie pînă la 27 iulie a.c.; în țară începînd de la 18 iunie pînă la 27 iulie a.c. inclusiv.

Fotbaliștii români au părăsit Guadalajara

● LUNI DUPĂ AMIAZĂ — SOSIREA PE AEROPORTUL INTERNAȚIONAL OTOPENI

Selecționata de fotbal a României a părăsit vineri după-amiază orașul Guadalajara, plecînd cu avionul la Ciudad de Mexico. În această mare metropolă, sportivii români vor rămîne pînă duminică la ora prînzului cînd — fără a mai urmări întîlnirea dintre selecționatele Uniunii Sovietice și Uruguayului — se vor îmbarca la bordul unui avion cu destinația Europa. Tricolorii vor sosi la București luni, în jurul orei 17.

Înainte de a părăsi frumosul oraș mexican, echipa noastră a primit la „Gran Hotel" vizita guvernatorului statului Jalisco, Francisco Medina Ascensio, care a venit să-și ia rămas bun de la fotbaliștii români. Înalta personalitate mexicană a apreciat în cuvinte calde comportarea exemplară a sportivilor noștri pe întreaga perioadă a șederii lor la Guadalajara și i-a felicitat sincer pentru rezultatele obținute. Domnul Medina Ascensio a subliniat faptul că jucătorii români au cucerit simpatia și stima nu numai a iubitorilor de sport, ci a tuturor locuitorilor orașului. O dovadă în acest sens au constituit-o încurajările susținute ale publicului local la toate cele trei meciuri disputate de selecționata română. În continuarea acestei scurte și emoționante festivități, guvernatorul a oferit fotbaliștilor noștri drept amintire cărți și alte obiecte. Pe Dumitrache, domnul Medina Ascensio l-a îmbrățișat cu căldură și, ca o dovadă a simpatiei cu care i-a urmărit evoluțiile pe teren, i-a oferit propriul său stilou de argint. Înainte de despărțire, guvernatorul le-a urat tuturor călătorie plăcută și, în numele locuitorilor statului Jalisco, le-a adresat invitația de a mai veni în Mexic, unde vor fi întotdeauna bine primiți.

INTERVIURI, DECLARAȚII...

În Mexic, zarurile au fost aruncate pentru... prima dată: au rămas să-și continue cursa pentru dobîndirea „Cupei Jules Rimet" U.R.S.S., Mexic, Uruguay, Italia, Brazilia, Peru, R.F.G. și Anglia. Înainte ca zarurile să fie aruncate din nou, să consemnăm opiniile unor reputați tehnicieni și jucători pe marginea șanselor echipelor calificate în sferturi de finală. Unele opinii sînt contradictorii, relevînd fațete însorite sau umbrite din jocul acestora. Dar cum din confruntare, iese adevărul...

Iată, de pildă, ce spune **Pedro Rocha**, căpitanul echipei Uruguayului, care, după un debut nefericit (accidentat cu Israelul, în primul meci a avut compensația calificării „celeștilor"): **„Noi, sud-americanii, avem avantajul climatului. Jocul colectiv al echipei noastre, bazat pe un bun control al balonului, va evita căderea fizică. Esențial pentru evoluția viitoare rămîne, însă, înscrierea golurilor, căci n-avem șuteri de temut".** Într-adevăr, constatînd că Uruguayul a înscris doar două goluri în seria sa, îi dai dreptate lui Pedro Rocha și înclini să-l crezi și pe **Ferruccio Valcareggi**, antrenorul Italiei, care apreciază astfel jocul foștilor adversari din grupă: **„Ca de obicei, Uruguayul practică un fotbal prea lent. Dar, în același timp, defensiva lor m-a impresionat. Chiar și compartimentul lor ofensiv cuprinde mai mulți jucători defensivi decît... atacanți. Nu jucătorii din atac sînt cei ce marchează".** Dar signor Valcareggi s-a făcut a uita că și propria sa echipă s-a calificat în sferturi cu un singur gol înscris, iar vicepreședintele federației italiene, **Aldo Stacchi**, a declarat că situația în sînul echipei este **„catastrofală"...**

Ceea ce nu-l împiedică pe **Joao Saldanha**, cel care a calificat Brazilia în turneul final din Mexic, dar acum doar scrie despre ea, să afirme că principalele șanse pentru trofeul suprem le are tot squadra azzurra (bazată pe Riva), principalul rival fiindu-i R.F.G. Iar Brazilia, locul trei! De ce? Pentru Saldanha, jucătorii brazilieni se complac într-o atmosferă de automulțumire: **„Excesiv de încrezători în calitățile lor native și în propria genialitate, ei comit erori grave în ceea ce privește organizarea jocului".**

În schimb, **Pepé**, fosta celebritate a fotbalului carioca (des amintit acum, prin comparație cu Rivelino, șuterul de temut al Braziliei '70) și el aflat în Mexic tot în calitate de ziarist, mizează pe șansele conaționalilor săi, supralicitînd așa-numitul atú al sud-americanilor față de europeni: valoarea jucătorilor de clasă — care pot cîștiga singuri un meci — superioară valorii colective a adversarilor.

Ștefan Boșkov, antrenorul echipei Bulgariei, este convins că **„sud-americanii vor domina acest turneu mondial. Prospețimea fizică este determinantă în acest sens".**

Belgianul **René Hauss** întrevede echipei sovietice un final merituos, **între primele patru echipe din lume: „Sovieticii au făcut enorme progrese tehnice, pe plan individual și colectiv. În trecut, fotbalul lor era practicat de atleți, acum de... fotbaliști. Au un joc intelectual: inspirat și econom (maximum de randament cu minimum de efort)".** Și René Hauss a încheiat: **„Împreună cu Peru, U.R.S.S. se anunță a fi marele outsider al acestui campionat".**

Iar **Didi**, antrenorul acestui outsider, Peru, are drept etalon al comportării viitoare al echipei sale meciul cu Bulgaria: **„Cine cunoaște fotbaliștii peruvieni, știe că un meci nu este pierdut chiar dacă sînt conduși cu 2—0. Ne putem gîndi la turneu cu seninătate..."** Mai ales că echipa brazilianului **Valdir Pereira** întîlnește, în sferturi, Brazilia...

Căpitanul echipei R.F.G., „bătrînul" **Uwe Seeler**, este convins că greul a fost depășit: **„primele zile de adaptare". „Așa cum eu, la 34 de ani** — a spus Seeler — **mi-am cîștigat printr-un efort deosebit locul în echipă, pentru a treia oară la C.M., cred că și ceilalți coechipieri o vor face, pentru a triumfa".**

Factorul psihologic este arma principală a echipei gazdă. Iată ce declară căpitanul echipei Mexicului, **Pena: „Credem în șansele noastre căci selecționata noastră e formată din jucători pentru care voința, energia, abnegația și solidaritatea nu sînt cuvinte goale. Formăm un corp comun, o singură dorință, nu numai cu stadionul, ci și cu țara".**

FAIR-PLAY-UL DIN NOU ÎN PERICOL?

(Urmare din pag. 1)

această privință. Vă amintiți de marea surpriză oferită de fotbaliștii din R.P.D. Coreeană la Midellsbrough, prin eliminarea celebrei „squadra azzurra"? Cu toate acestea, există destule echipe care au sperat să ajungă în sferturile de finală ale întrecerii și care acum se mulțumesc doar cu rolul de spectatoare. Mă refer la reprezentativele Cehoslovaciei, Bulgariei sau Belgiei care abordaseră competiția cu alte aspirații decît eliminarea. Dar echipa noastră? Selecționata României este de fapt singura formație pe care micuța Monica Canedo a tras-o din ultima urnă, rezervată celor... „fără speranță", care a făcut zile negre puternicelor team-uri ale Braziliei și Angliei, marile favorite ale întrecerii! Un clasament neoficial alcătuit după consumarea optimilor de finală, situează reprezentativa României pe locul 10 în lume și pe locul 6 în Europa, înaintea echipelor Cehoslovaciei și Bulgariei și la egalitate cu formația Belgiei — toate trei considerate inițial ca făcînd parte dintr-o categorie ceva mai selectă.

Întrebarea care se pune acum este dacă puteam să realizăm ceva mai mult? Așa s-ar părea... Ultima speranță am trăit-o joi după-amiază alături de fotbaliștii cehoslovaci, care dacă învingeau la unul, două sau trei goluri diferență ne-ar fi înscris automat pe lista participantelor la sferturile de finală sau pe cea a tragerilor la sorți pentru calificare în această etapă superioară a disputei. Dar arbitrul întîlnirii a „tăiat" elanul atît al jucătorilor cehoslovaci, cît și pe cel al fotbaliștilor români, acordînd gratuit campionilor mondiali o lovitură de la 11 m. Nimeni nu văzuse așa ceva în afara lui Roger Machin, ceea ce ne determină să ne întrebăm dacă sir Stanley Rous nu are aceeași putere și, mai ales, aceleași intenții ca la Londra. Cam la fel s-au petrecut lucrurile și la Ciudad de Mexico, unde formația țării gazdă nu s-a putut desprinde de reprezentativa Belgiei decît tot datorită unui penalty! Raymond Goethals, antrenorul echipei belgiene, a refuzat — pe drept cuvînt — să participe la obișnuita conferință de presă, imediat după terminarea meciului, protestînd în acest fel față de manevrele de culise, din ce în ce mai vizibile la „El Mundial". Fair-play-ul este din nou în pericol. Unele aranjamente străvezii au apărut chiar mai devreme ca la „World Cup". În seifurile Băncii Comerciale din Ciudad de Mexico, „Zeița de aur" a început să pălească. Încotro va apuca ea după consumarea ultimului act? Spre Europa? Spre America de Sud? Pe cine să întrebăm sir Rous?

Moment de mare tensiune în holul hotelului „Maria Isabel" din Ciudad de Mexico. Dl. Rene Court, secretarul de presă al F.I.F.A., anunță ziariștilor rezultatul tragerilor la sorți. U.R.S.S. — Uruguay se va juca pe stadionul „Azteca", iar Mexic — Italia la Toluca!

AGENDA C. M.

DUMINICĂ 14 IUNIE
(ora 12 — ora locală, 20 — ora României)

- **CIUDAD DE MEXICO: U.R.S.S. — Uruguay**
- **TOLUCA: Italia — Mexic**
- **GUADALAJARA: Brazilia — Peru**
- **LEON: R.F.G. — Anglia**

MECIUL R.F.G. — ANGLIA VA FI TRANSMIS ÎN DIRECT, DE LA ORA 19,50, DE POSTURILE NOASTRE DE TELEVIZIUNE.

ALF RAMSEY LA CONFERINȚA DE PRESĂ...

La obișnuita conferință de presă care a urmat meciului Anglia — Cehoslovacia, antrenorul Alf Ramsey a fost mai expeditiv ca de obicei. El a declarat ziariștilor că nu este mulțumit de randamentul elevilor săi în acest joc, apreciind evoluția lor modestă ca o consecință a eforturilor depuse în partida cu Brazilia. Întrebat ce opinie are în legătură cu penalty-ul acordat de arbitru echipei sale, Ramsey a răspuns: **„Eu nu am dreptul să discut decizia arbitrului. Tot ceea ce pot spune, este că jucătorul cehoslovac Kuna s-a aflat în culpă".** Întrebat dacă echipa R.F.G. își va putea lua revanșa pentru înfrîngerea suferită în finala campionatului mondial din 1966, Ramsey a răspuns: **„Nu ne este teamă de o posibilă revanșă. Vom juca bine duminică".** La o altă întrebare, Ramsey a spus: **„Mă bucură victoria din meciul cu Cehoslovacia și nu dau importanță restului. Ceea ce este important pentru noi, este numai victoria, fiindcă pentru ea am venit să participăm la acest campionat mondial".** Ramsey a pus apoi repede capăt conferinței de presă, pretextînd că este așteptat afară de către jucători și că trebuie să meargă la hotel pentru a rezolva problemele implicate de deplasarea la Leon. După cum afirmau înșiși ziariștii englezi, Ramsey este bucuros de faptul că echipa lui va schimba ambianța din Guadalajara cu aceea din Leon. Se pare că elegantul hotel „Hilton", situat în centrul orașului nu a asigurat jucătorilor britanici liniștea necesară, iar pe de altă parte, le-a oferit acestora posibilitatea să scape, în oarecare măsură, de sub controlul lui Ramsey. Așa cum se vorbește pe aici, jucătorii englezi s-au cam abătut, sub diferite forme, de la normele impuse de antrenorul lor. Tocmai de aceea, Ramsey se bucură de plecarea la Leon, unde speră să găsească o reședință mai retrasă și mai ușor de pus sub control.

CONFIDENȚELE lui Juanito

În aceeași zi, guvernatorul a făcut o vizită și la sediul echipei engleze, înmînînd o medalie similară jucătorului *Bobby Charlton*, căruia i-a declarat că este o onoare pentru el de a oferi înalta distincție unui jucător de mare clasă, care constituie un exemplu pentru tinerii de pretutindeni.

● HELMUTH SCHÖN a asistat la partida dintre Anglia și Cehoslovacia, sosind neanunțat, doar cu cîteva clipe înaintea începerii jocului, și părăsind stadionul „Jalisco" cu cîteva minute înaintea fluierului final. Apariția și... dispariția lui surprinzătoare au făcut ca el să nu poată fi abordat de către ziariști.

La Leon, în lipsa lui Schön, antrenamentul echipei R.F.G. a fost condus de către antrenorul secund Jupp Derwal. Lotul de jucători a fost împărțit în trei grupe. Unii au efectuat pase, alții driblinguri și conduceri de balon, iar restul au șutat la poartă. Beckenbauer s-a antrenat de unul singur, efectuînd exerciții fizice și de respirație. Se pare că duminică va fi inclus în formație și Haller, în legătură cu care, în cadrul echipei, s-au manifestat reacții diferite.

● Calificarea în sferturi de finală a echipei Mexicului a stîrnit un imens val de entuziasm. Sub titlul *„Mexicul vibrează de entuziasm pentru victorie"*, cotidianul „El Universal" scrie că *„Întregul popor mexican s-a lansat joi seara într-o fiestă populară pentru a celebra calificarea"*. Toate ziarele mexicane scot în evidență faptul că evenimentul calificării în sferturile de finală este așteptat de 40 de ani.

Printre scenele de bucurie ale mexicanilor, sînt de remarcat trecerile entuziaștilor în mașini (se urcă pe ele!), agitația steagurilor, claxonarea asurzitoare și strigătele din toți rărunchii *„Mexico, Mexico"!*

Poliția încearcă să intervină pentru a-i potoli pe cei mai turbulenți, încărcîndu-i în dube, dar după retragerea ei, totul se reia de la început.

Observatorii se întreabă ce se va întîmpla dacă Mexicul se va califica în semifinală?!

MIRCEA LUCESCU LA FLAMENGO?

Căpitanul echipei noastre reprezentative, Mircea Lucescu, a primit o invitație din partea clubului brazilian Flamengo pentru a juca timp de trei luni sub culorile sale. Fotbalistul român nu este primul dintre jucătorii europeni în această situație. Înaintea lui, au mai fost solicitați și au acceptat astfel de invitații sovieticul Iașin și maghiarul Albert.

«MUNDIAL» VARIETĂȚI

● Tlaloc era zeul ploilor la azteci și, de secole, s-a apelat la el să fie generos cu aridele pămînturi mexicane, lăsînd să cadă ploile atît de necesare pentru recolte. Acum, pentru prima oară, Tlaloc este rugat să renunțe la binefăcătoarele sale prerogative, cel puțin pînă la 21 iunie, cînd se va termina campionatul mondial de fotbal.

● *Pentru a-și distra jucătorii, antrenorul Alf Ramsey nu numai că a permis soțiilor acestora să se deplaseze la Guadalajara, dar a adus și cîțiva artiști, printre care pe cunoscuta cîntăreață Susan Maughan.*

● Din 1930, în preliminariile campionatului mondial de fotbal mexicanii au susținut pe teren propriu 23 de meciuri de verificare, dintre care au cîștigat 22, făcînd un singur meci nul. În cele 23 de partide, ei au marcat 86 de goluri și au primit numai 7. Evident, orice medalie are și reversul său. La turneele finale, Mexicul a pierdut 13 meciuri, a cîștigat 2 și a făcut trei egale. Victoriile au fost obținute împotriva Cehoslovaciei, la turneul din Chile, și Belgiei, la actualul campionat.

● Calculatoarele electronice, care și-au disputat un campionat mondial cu scopul de a pronostica rezultatele actualei „Cupe Jules Rimet", au indicat, în general, echipele calificate pentru „sferturile" de finală, cu excepția unei „greșeli" grave: previziunea eliminării în „optimi" a echipei Uruguayului. Calculatorul a indicat exact rezultatul meciului Maroc—Bulgaria (1—1)! și scorul de 3—1 în meciul R. F. a Germaniei —Peru, în schimb, computerul s-a înșelat la meciul România—Cehoslovacia. La care prevedea o victorie cu 2—0 a cehoslovacilor, iar golul lui Jairzinho l-a împiedicat să „ghicească" rezultatul meciului Anglia—Brazilia, în care aparatul vedea doar un meci egal. Pentru faza următoare, computerul prevedea eliminarea brazilienilor și o finală Anglia—R. F. a Germaniei, acum imposibilă, întrucît cele două echipe se întîlnesc duminică la Leon în „sferturi".

ÎNCEPÎND DE ASTĂZI SE JOACĂ NUMAI LA VICTORIE!

(Urmare din pag. 1)

țării gazdă, aliată, în această temerară întreprindere a calificării, cu altitudinea, cu căldura sufocantă, cu... glasurile unor suporteri înfocați.

Calculul hîrtiei — bazat mai degrabă pe „analiza" numelor celor două formații — ar indica drept favorită pe Italia, team care va aduce în gazon pe Riva, Mazzolla, Burgnich, Albertosi, Boninsegna și, probabil, pe Gianni Rivera, dar este demn de crezut că elevii lui Raul Cardenas, „mexicanul în vînt", vor face totul pentru victorie, cu atît mai mult cu cît — a declarat-o însuși Cardenas — pătrunderea în semifinale ar satisface — ca prim obiectiv — vanitatea publicului autohton.

În final, părerea lui Valcareggi: **„Nu mi-e teamă pentru apărare. Vreau să cred că atacul meu va înscrie cel puțin un gol. Ar fi, poate, suficient..."**

Fără comentarii.

★

La **Guadalajara**, șocul dintre două reprezentante ale fotbalului sud-american, Brazilia și Peru.

Iată ultimele noutăți: peruvienii au sosit joi seara la Guadalajara, instalîndu-se la „Hacienda la Calma", în apropierea renumitei „Plaza del Sol". În cursul zilei de vineri, elevii lui Didi au efectuat două antrenamente pe stadionul clubului „Guadalajara".

Directorul echipei peruviene, Julio Nantes, ne-a mărturisit că speră într-o victorie a echipei sale: **„Didi cunoaște foarte bine jocul brazilienilor și va ști să ia măsurile ce se impun pentru contracararea lui".**

În cealaltă tabără, motive de satisfacție: duminică reintră Rivelino și Gerson!

De remarcat că partida de la Leon dintre R.F.G. și Peru a fost urmărită și de doi jucători brazilieni, pe care ziarul „El Universal" îi numește „spionii Braziliei". Reveniți în cantonament, cei doi au expus impresiile lor întregii delegații, iar unul dintre ei, Rogerio, nu s-a sfiit să declare: **„Dacă peruvienii vor juca contra Braziliei așa cum au făcut-o împotriva R.F.G., înfrîngerea lor va fi sigură!"**

★

La **Leon**, R.F.G. — Anglia, sau reeditarea finalei lui World Cup 1966, o partidă care va așeza față-n față două stiluri fotbalistice asemănătoare.

Dacă despre echipa R.F.G. știm prea puține lucruri — dar pe ea o recomandă, cu prisosință, cele 6 puncte din grupă și golurile lui Gerd Müller — atunci trebuie să vă informăm că Alf Ramsey este cît se poate de calm, sperînd în izbînda Albionului. Ultimele vești: Schön mizează pe cuplul Seeler—Müller, iar Anglia anunță „atacul de aur": Hurst—Ball—Lee.

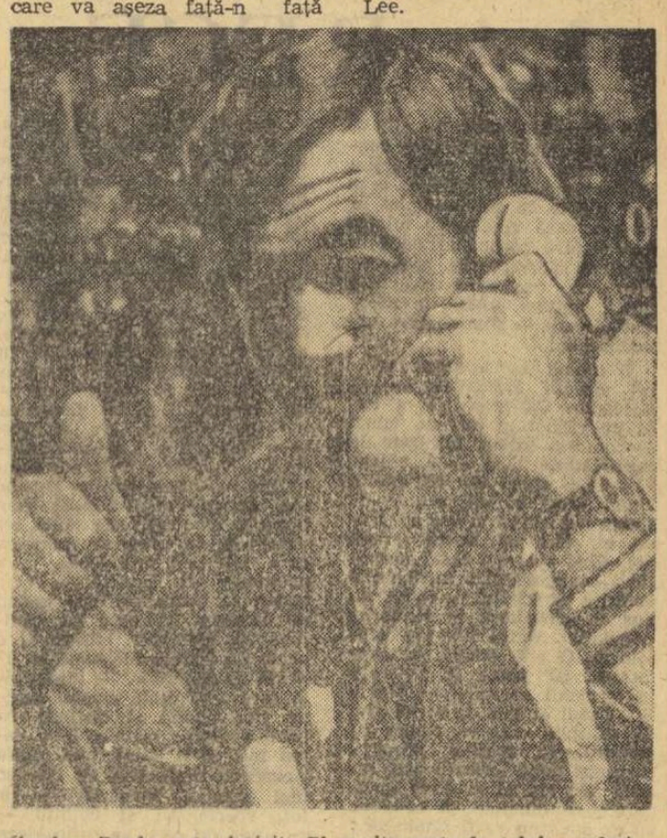

Gordon Banks este fericit. El mulțumește la telefon admiratorilor săi din Londra care-l felicită după decorarea sa cu „Ordinul Imperiului Britanic"

Angelo Niculescu rămîne în Mexic pînă la finală

Antrenorul echipei României, Angelo Niculescu, va rămîne în Mexic pînă la jucarea ultimului act al turneului final al C. M., partida care va desemna echipa campioană a lumii.

GOLGETERI...

În clasamentul golgeterilor conduce detașat vest-germanul Gerd Müller cu 7 puncte. El depășește astfel în această fază a campionatului pe golgeterul absolut al C.M., francezul Just Fontaine, care marcase doar șase goluri. De remarcat că în continuare fotbalistul francez a înscris încă șapte goluri...

Iată și clasamentul complet al realizatorilor: 1. Müller (R.F.G.) 7 goluri, 1 din 11 m, 2—4. Jairzinho (Brazilia), Cubillas (Peru) și Bisevet (U.R.S.S.) — cîte 4 p, 5. Pelé (Brazilia) 3 p, 6—9. Van Moer (Belgia), Petras (Cehoslovacia), Seeler (R.F.G.) și Dumitrache (România), 1 din 11 m — cîte 2, 10—40. Clark, din 11 m, Hurst (Anglia), Semmeling, din 11 m, Lambert (Belgia), Bonev, Dermendjiev, Kolev, Jecev, Nikodimov (Bulgaria), Rivelino (Brazilia), Libuda (R.F.G.), Spiegel (Israel), Domenghini (Italia), Ghazouani, Houman (Maroc), Basaguren, Fragoso, Pena, din 11 m, Valdivia, Vantoria (Mexic), Challe, Chumpitas, Gallardo (Peru), Dembrovschi, Neagu (România), Grahn, Turresson (Suedia), Asatiani, Hmelnițki (U.R.S.S.), Maneiro, Mujica (Uruguay), cîte 1.

Aventura mexicană s-a sfîrșit și pentru fotbaliștii belgieni... Semmeling, Van Den Daele, Beckmans și Van Himst își fac bagajele, pregătindu-se să se reîntoarcă acasă

sportul în lume

Trimisul nostru special, Radu VOIA, transmite din Maribor:

TENISMANII ROMÂNI AU LUAT CONDUCEREA

Țiriac, Năstase — Franulovici, Spear, 7-5, 6-8, 6-1, 6-3

Intîlnirea dintre tenismanii iugoslavi și români a continuat sîmbătă cu partida Franulovici — Năstase. Cu acel 2—1 cucerit pînă la întrerupere, tenismanul iugoslav luase o opțiune prea grea asupra victoriei. Ar fi însemnat, atunci, ca Năstase să-și ia riscuri de efort deosebit de mari periclitîndu-și șansele în partida de dublu ce urma imediat și în care trebuia să se prezinte în plenitudinea forțelor. Deci, iată motivele pentru care Ilie a început acest al 4-lea set — care avea să fie și ultimul — cu viteză scăzută, tatonînd doar posibilitățile existente. Primele trei ghemuri au fost edificatoare. Iugoslavul era în aceeași excelentă formă, iar lui Năstase nu-i convenea jocul acestuia. A ratat un avantaj de 40—15 la serviciu, în primul ghem, pierdut după două duble greșeli. În al treilea, Năstase are din nou dificultăți la serviciu, și pierde. 1—2, 1—3, și acum Zeliko face un nou break. Jocul era încheiat. Năstase și-a mai încercat doar loviturile, unele dintre ele reușindu-i frumos, de altfel, dar a lupta nu mai avea nici un sens. Rezultat final: Ilie Năstase — Zeliko Franulovici: 3—6, 6—3, 2—6, 1—6.

Echipa iugoslaviei egala, pe deplin merit, scorul întîlnirii: 1—1.

★

Partida de dublu, așteptată cu interes și justificată emoție, avea să mai pună în lumină unele secrete de luptă pregătite din timp. Jucătorii noștri au deschis foc intens asupra lui Spear, punctul slab al echipei adverse, dar acesta s-a arătat pînă la un moment dat bine înarmat pentru defensivă. El s-a duelat cu amîndoi românii în schimburi lungi de mingi, iar Franulovici intervenea cîte o dată cu brio.

Începutul a fost greu pentru cuplul român! Năstase pare încă incomodat de postura de învins, ce i-o dăduse prima sa partidă de simplu. Țiriac pierde primul serviciu. Noroc că și iugoslavii îl imită, și scorul intră în normal de la jumătatea setului (3—3), de unde se continuă cu ghemuri cîștigate la serviciu. Năstase pare să revină total în joc și iată că un break contra lui Spear pune capăt luptei: 7—5 și 1—0 pentru români.

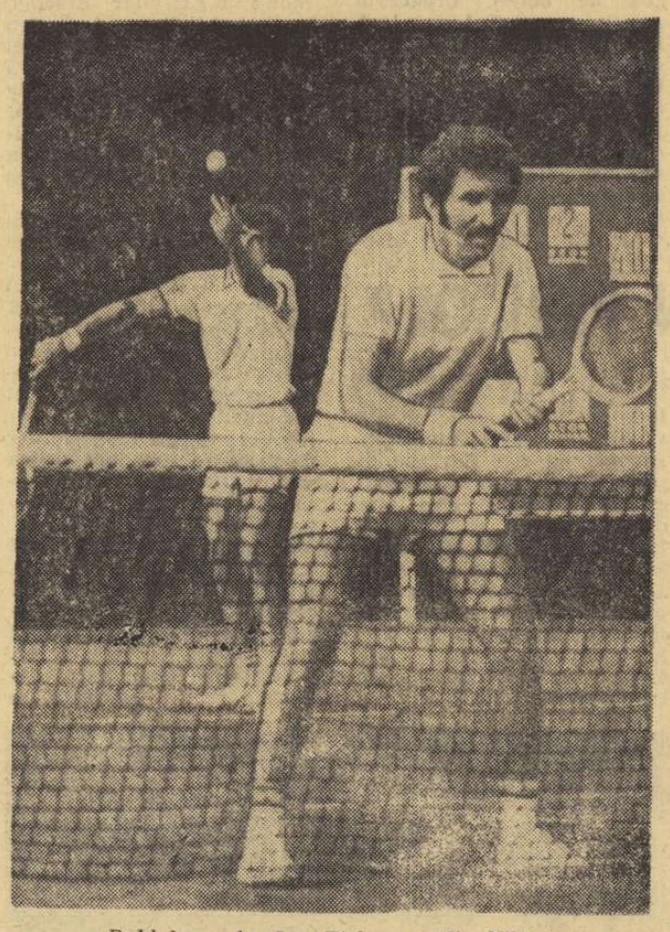

Dublul român Ion Țiriac — Ilie Năstase

Setul doi are multe egalități și destule faze spectaculoase. Istoria părea să se repete, dar, cînd ne așteptam mai puțin, iugoslavii îl atacă furibund pe Țiriac la serviciu, făcînd break-ul decisiv: 6—8. Din nou gînduri îngrijorătoare pentru soarta rezultatului și a întregii întîlniri... Dar setul al treilea debutează cu un break pe serviciul lui Spear și încă unul la turul său următor, așa că lucrurile se lămuresc nesperat de ușor: 6—1. Îndoielile începuseră să se risipească, iar debutul setului 4 confirmase deja impresia că tenismanii români sînt stăpîni pe situație: 3—0 (după break la Franulovici!). Încă un mănunchi de emoții cînd Năstase își pierde serviciul (4—3), dar avansul se reface imediat (5—3 contra lui Spear). Și apoi, victorie cu mîna lui Țiriac: 6—3.

Tabela de marcaj, de pe stadionul Branik, schimbă o cifră importantă. Iugoslavia—România 1—2. Iar în coloanele noastre microstatistice găsim date necesare pentru a evalua aportul fiecărui jucător în partidă. Iată scorurile de ghemuri la serviciu, pe distanța celor 42 jucate în total: Năstase 8—2, Țiriac 8—3, Franulovici 7—4, Spear 5—5. Dar — ceea ce nu spun cifrele, este că în tot cursul partidei Țiriac a coordonat în mod esențial și decisiv jocul formației noastre. Iar amîndoi coechipierii și-au făcut pînă la urmă pe deplin datoria...

Urmează alte două jocuri, care pot fi tot atît de aprige ca și cele de pînă acum: Ilie Năstase — Nikola Spear și Ion Țiriac — Zeliko Franulovici.

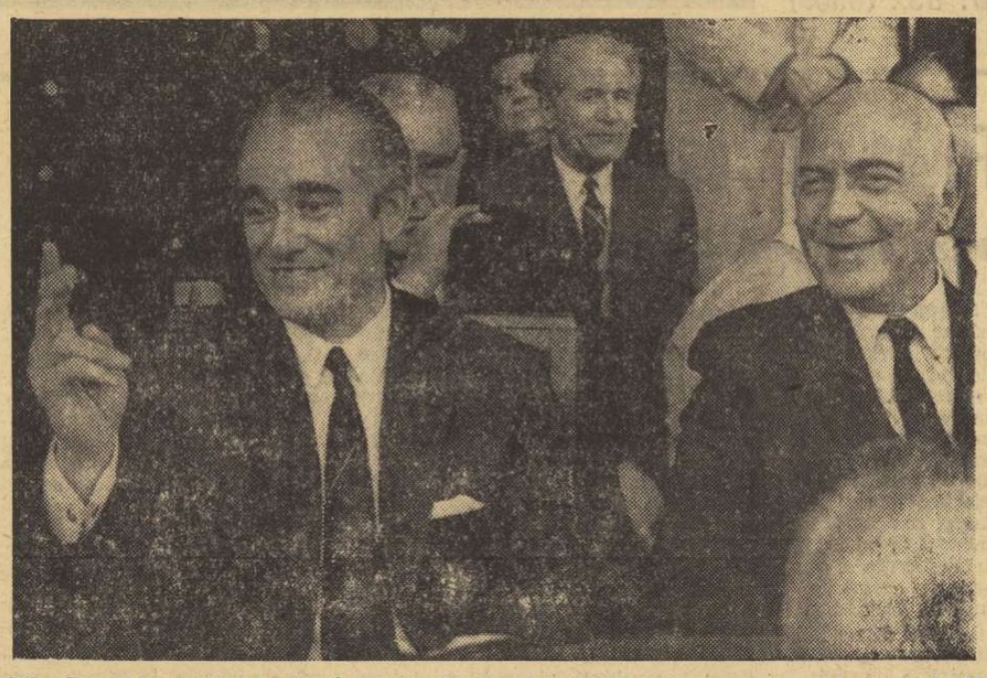

Colombes, 18 aprilie 1970... În tribună la meciul de rugby Franța — Anglia (35—13), decisiv pentru primul loc în „Turneul celor 5", primul ministru francez J. Chaban-Delmas face semnul victoriei. În dreapta, Achille Peretti, președintele Adunării Naționale

Foto: AGENCE FRANCE PRESSE

FRANȚA ȘI-A SĂRBĂTORIT ECHIPA DE RUGBY

Președintele Republicii Franceze și primul ministru în mijlocul jucătorilor naționalei

Echipa de rugby a Franței, care după cum se știe a terminat pe primul loc în „Turneul celor 5 națiuni", a fost sărbătorită zilele trecute, la Paris, într-un cadru oficial. La palatul Elysée, cei douăzeci și patru de eroi ai celei mai disputate competiții de rugby, au fost oaspeții președintelui Republicii Franței, Georges Pompidou și ai primului ministru J. Chaban-Delmas.

Festivitatea a însemnat un omagiu adus sportivilor care, cu atîta dăruire, au luptat între buturile de rugby pentru culorile Franței. Recepția de la Elysée a mai însemnat însă ceva, era legătura sufletească care unea pe cei doi oameni de stat, amîndoi foști jucători de rugby, cu lumea jocului cu balonul oval. Într-adevăr, atît președintele Franței, cît și primul ministru au cunoscut frumusețile rugbyului și amîndoi, în discursurile pronunțate cu această ocazie, s-au adresat jucătorilor ca unii care cunosc și apreciază acest sport.

Georges Pompidou a jucat, ca elev, în echipa Narbonne, de care și acum este legat sufletește. De cîte ori are ocazie, el se interesează de evoluția echipei și de cei patru frați Spanghero, vedetele XV-lui narbonez.

J. Chaban-Delmas este și mai mult legat de acest joc. Primul ministru a jucat la C. A. Beglais, campioana națională de anul trecut, iar în 1945 a făcut parte din echipa reprezentativă a Franței.

În asemenea împrejurări, sărbătorirea „XV"-ului Franței s-a desfășurat într-o atmosferă cu adevărat sportivă. Atît G. Pompidou cît și J. Chaban-Delmas au mărturisit că a fost cea mai plăcută seară ce le-a putut fi oferită de cînd dețin înaltele lor funcții. Adresîndu-se celor prezenți, Georges Pompidou — care să nu uităm că este profesor — a declarat printre altele: *„Îmi place jocul de rugby pentru că el înnobilează omul prin stăpînirea de sine pe care i-o impune"*.

Iar J. Chaban-Delmas, care nu uită niciodată că a jucat rugby de performanță, a declarat: *„Datorez jocului emoțiile cele mai sănătoase și cele mai profunde, bucuriile cele mai curate ale tinereții mele. A iubi rugbyul* — a continuat d-sa — *înseamnă a rămîne credincios acestei tinereți"*. Și aducîndu-și aminte că a fost și un virtuoz al tenisului președintele Consiliului de Miniștri al Franței a declarat: *„Iar acum, tenisul îmi oferă cea mai bună ocazie de a-mi menține robustețea..."* Într-adevăr, J. Chaban-Delmas poate fi văzut în fiecare dimineață la Croix-Catelan, în parcul sportiv al Racing-clubului francez, jucînd alături de fostul campion de tenis al Franței, Henri Pelizza.

★

Festivitatea de la Elysée a avut astfel darul să încununeze un sezon care a adus rugbyului francez primul loc în Europa.

Rugbyștii români ale căror legături cu cei francezi sînt vechi de peste cincizeci de ani, se bucură de succesul colegilor lor de întreceri. Este știut, contactul anual dintre echipele de rugby române și franceze a contribuit la strîngerea legăturilor de prietenie între sportivii celor două țări și, totodată, la propagarea jocului cu balonul oval în țara noastră. Iar succesele reprezentativei României în „Cupa Națiunilor" și în „Cupa Europei" au confirmat calitățile jucătorilor noștri.

prof. Camil MORȚUN

ÎN CELELALTE MECIURI

U.R.S.S. — CEHOSLOVACIA 3—2

Ultimele două partide de simplu au hotărît în favoarea gazdelor rezultatul meciului. *Kukal* l-a învins în patru seturi pe jucătorul sovietic *Lejus*, scor 3—6, 6—4, 6—3, 6—2, iar *Metreveli* l-a întrecut pe recentul învingător de la Roland Garros, cehoslovacul *Kodeș*, tot în patru seturi: 6—4, 4—6, 6—3, 6—3.

SPANIA — FRANȚA 3—0

Partida de dublu a decis pe courts-urile de la Roland Garros victoria fără echivoc a echipei conduse de celebrul *Manolo Santana*. Rezultat tehnic: *Santana, Gisbert — Royer, Chanffreau* 6—4, 6—4, 8—6!

R.F. a GERMANIEI—BELGIA 3—0

La Nürnberg, tot jocul de dublu a desemnat echipa cîștigătoare, *Buding, Kuhnke* dispunînd în cinci seturi — 4—6, 6—3, 7—5, 4—6, 10—8 — de belgienii *Hombergen, Drossart*.

De la trimisul nostru special, Valeriu CHIOSE

Luptători români în finale la europenele de greco-romane

BERLIN, 13 (prin telefon). — De dimineață pînă noaptea, cu o scurtă întrerupere la prînz, perechile de luptători se succed într-o ordine anume așezată pe saltelele din sala Dynamo. Atenția, răbdarea și nervii reporterilor care urmăresc campionatele sînt foarte serios puse la încercare, dar în schimb și răsplata este împărătească. Asistăm la un mare recital de măiestrie sportivă, la o competiție de un dinamism rar întîlnit.

Preferințele în acest sport se împart între luptele libere și cele greco-romane. Rafinații înclină spre cele din urmă care — prin regulamentul lor drastic — nu admit șiretenii și exclud, pe cît este posibil, hazardul. În luptele greco-romane primează, de regulă, forța și erudiția tehnică pură. Ele sînt din acest motiv mai plicticoase, mai greu de înțeles, dar în schimb mai drepte. Vulpoiul Ulise le-a preferat, de bună seamă, pe cele libere în care se putea recurge la fel de fel de perfidii; Hector, în schimb, n-ar fi putut să lupte decît în stil clasic. Gust și temperament...

Dar să coborîm din mitologie în realitatea aspră de la Sport Halle Dynamo. Primele tururi ale competiției au triat serios valorile, ne-au prilejuit satisfacții dar și decepții. Omul nr. 1 al echipei române este indiscutabil **Gheorghe Berceanu.** Acest oltean în miniatură (48 kg) cu brațe lungi și puternice, supranumit la Berlin „păianjenul de fier", face ravagii la categoria sa, cîștigînd numai înainte de limită (la bulgarul Todorov și la vest-germanul Drywa). Se apreciază că și următorul său adversar, polonezul Szczepanski, nu va avea o șansă mai bună.

După o înfrîngere prin tuș, **Gheorghe Stoiciu** (52 kg) a cîștigat tot prin tuș la Schmidt (R. D. Germană). El îl întîlnește în turul IV (în cel de al treilea fiind liber), pe bulgarul Kirov, marele favorit al categoriei. Speranțe sînt puține...

Fostul campion mondial **Ion Baciu** (57 kg) a trecut de doi adversari (a cîștigat la puncte în fața luptătorului țării gazdă Penquit și a francezului Gaudinaut), urmînd să tragă cu vest-germanul Veil. O victorie prin tuș i-ar redeschide românului calea spre turneul final.

Petre Coman (62 kg), medaliatul cu bronz la europenele de lupte libere, se anunță și un „clasic" de temut. După victoria la puncte obținută în fața elvețianului Lőthig au urmat două tușuri fulgerătoare la Stodenbakker (Olanda) și la Toma (Italia). Următorul obstacol este Wehling (R. D. Germană).

Categoriile mai mari nu ne-au adus aceleași bucurii. Campionul mondial **Simion Popescu** (68 kg) a fost descalificat în primul meci împreună cu adversarul său Schöndorfer (R. D. Germană) pentru lipsă de combativitate. Apoi, după ce a dispus la puncte de cehoslovacul Nepustil, a pierdut prin abandon la Damjanovici (Iugoslavia), fiind eliminat! Au părăsit, de asemenea, concursul **M. Vlad** (74 kg), **I. Gabor** (82 kg) și **Fl. Chițu** (+ 100 kg). **Nicolae Martinescu** (100 kg), după ce l-a învins prin tuș pe turcul Nahit, dintr-o gravă neatenție în întîlnirea cu vechiul său rival, bulgarul Kolev, a căzut în tuș dintr-un salt care, cu puțină șansă, putea să fie victorios. Este greu de presupus că el va mai supraviețui mult în întrecere. O situație asemănătoare are și **N. Neguț** (90 kg). El a terminat la egalitate cu turcul Gürbuz și cu maghiarul Sillay, avînd 4,5 puncte de penalizare.

Acesta era bilanțul simbătă la ora 20. Iar acum, la încheierea ediției, ultimele vești: **Gh. Berceanu** b.t. Szczepanski (Polonia), **I. Baciu** b.p. Veil (R.F. a Germaniei), **P. Coman** p.t. Wehling (R.D. Germană), **Gh. Stoiciu** p.p. Kirov (Bulgaria) și este eliminat. În rîndul celor eliminați a trecut în mod foarte surprinzător și **Nicolae Martinescu,** pierzînd la puncte meciul cu Klinge (R.D. Germană).

DIFEREND I. A. A. F. — „ADIDAS"

MÜNCHEN. — Firma vest-germană de confecții sportive „ADIDAS" nu se declară de acord cu pretențiile Federației internaționale de atletism, care nu permite să apară numele mărcii respective pe pantofii de atletism. Conducerea firmei „Adidas" (producția anuală a acestei fabrici se ridică la 67 milioane perechi pantofi de sport) intenționează să cheme în judecată Federația internațională de atletism în legătură cu acest diferend.

FANGIO A IEȘIT DIN CLINICĂ

Fostul campion mondial de automobilism, argentinianul Juan Manuel Fangio, a părăsit clinica din Buenos Aires unde fusese internat recent în urma unui atac de cord.

„CUPA BALCANICĂ"

ROMÂNIA DIN NOU MECI EGAL

SOFIA, 13 (prin telefon, de la corespondentul nostru). — Nici în al 3-lea meci din „Cupa Balcanică" reprezentativa de tineret a României nu a dat satisfacție. În partida cu Turcia, jucătorii români au prestat un fotbal lent, cu pase la adversar. Ocaziile de a înscrie pe care le-au avut (Ștefănescu — min. 40 — Florescu — min. 72 — și Brașovschi — min. 90) au fost ratate, astfel că întîlnirea s-a încheiat cu un scor alb: 0—0. În celălalt meci, Bulgaria—Grecia 4—1 (0—0).

La Budapesta

Atleții români au dominat proba de 1500 m

BUDAPESTA. — În cadrul concursului internațional de atletism organizat în capitala Ungariei și dotat cu „Cupa Nepszava", sportivii români au dominat net cursa de 1 500 m în care au cucerit primele trei locuri: 1. Lincă 4:31,8; 2. Gabor 4:32,5; 3. Baciu 4:33,8. Mariana Goth a terminat a treia proba de 100 m în 11,8 iar Leontina Sălăjan s-a clasat pe locul 5 la 400 m, cu 57,1. Alte rezultate. Suliță (m): M. Nemeth (Ungaria) 85,90 m; greutate m: Rothenburg (R. D. G.) 19,19 m.

Cei mai rapizi sprinteri ai sezonului

Românul Marian Slavic continuă să se mențină printre primii 10 performeri ai continentului, în acest an, la 100 m liber:

53,0 Michel Rousseau (Franța)
53,1 Vladimir Bure (U.R.S.S.)
53,7 Viktor Mazanov (U.R.S.S.)
53,7 Gheorghi Kulikov (U.R.S.S.)
53,9 Roland Matthes (R.D.G.)
54,0 Rainer Jakob (R.F.G.)
55,0 Anthony Jarvis (Anglia)
55,1 Gerard Letast (Franța)
55,2 MARIAN SLAVIC (ROMÂNIA)
55,3 Jorge Comas (Spania)

VOLEIBALIȘTII ROMÂNI ÎNVINȘI LA SOFIA

SOFIA, 13 (prin telefon). Simbătă au început, în sala „Festival" din capitala Bulgariei, întrecerile din cadrul tradiționalului turneu internațional de volei masculin. Turneul — care se desfășoară sub patronajul Consiliului Central al Sindicatelor — constituie un excelent prilej de verificare a formei echipelor înaintea C. M. din septembrie. Formațiile participante au fost împărțite în două grupe: Polonia, Ungaria, R.P.D. Coreeană, Bulgaria (I), R.D.G., R. S. S. Ucraineană, Cehoslovacia, România (II). Jocurile se dispută sistem turneu, urmînd ca primele două clasate în grupa I și II să se întîlnească între ele pentru a stabili cîștigătoarea, iar cele aflate pe pozițiile 3—4 își vor disputa locurile 5—8.

În prima zi a turneului am asistat la partide frumoase, presărate cu numeroase faze spectaculoase, încheiate cu următoarele rezultate: **Polonia—Ungaria 1—3, R. S. S. Ucraineană — Cehoslovacia 2—3. Bulgaria—R. P. D. Coreeană 0—3, R. D. G. — România 3—1.**

Toma HRISTOV

Din însemnările unui inter rătăcitor...

LA RECE

Dacă ne ridicăm cît de cît deasupra patimilor noastre interne, dacă ieșim din grămadă și privim ceva mai sus la ce s-a întîmplat în Mexic, dacă gîndim cu mintea rece și fără vorbe mari dacă nu ne uităm la echipele de acolo ca la cărțile confraților noștri — adică, toate-s proaste și nesatisfăcătoare — vom observa următoarele:

O echipă iese în afara oricărei discuții fotbalistice — El Salvador. Calificarea ei a dus la un război în care au murit — conform datelor furnizate de președintele țării — 6 ofițeri, 84 soldați și au fost 223 răniți. După acest război, echipa de fotbal s-a clasat ultima în grupa ei, fără să înscrie vreun gol, fiind cea mai slabă formație a campionatului. Înfrîngerile suferite pe terenul de fotbal au dus la sinucideri în rîndurile populației. Cazul ține de neurologie. O altă echipă, de asemenea, nu poate fi judecată în termenii sportului — Mexicul. Cazul ei ține de sociologie, de științele care se ocupă cu mecanismele marilor grupuri. Urmează două formații care au spus atît cît au avut de spus, știindu-se dinainte că ceea ce au de spus nu va fi zguduitor: Israelul și Marocul. După aceea, vin decepțiile — mai mari sau mai mici, după împrejurări: Bulgaria, Suedia, Belgia, Cehoslovacia, fiecare cu justificările sale, dar neschimbînd diagnosticul. Acestea-s decepții inerente într-un spectacol, într-o competiție. Mai presus de decepții, sînt nedreptățile. Ele sînt comise ca de obicei de marile puteri în ale fotbalului. Italia — care se califică marcînd un gol în trei meciuri, Anglia — care merge mai departe grație unui gol stupid și unui 11 metri dăruit de un francez extrem de original. Marile nedreptăți sînt și ele inerente vieții, numai că în cazul de față ele acreditează ideea nocivă că o mare putere în fotbal își poate permite a fi și mediocră, căci ea tot va triumfa... La un capitol ceva mai luminos — avem confirmările de valoare, strălucite sau nu prea, dar confirmări: U.R.S.S., Uruguay, R.F.G. și firește, Brazilia pe care prea mulți o înmormîntaseră prematur. Mai rămîn două echipe necatalogate: România și Peru. Ele au realizat cu totul altceva decît se prevedea, ele au surprins, ele au fost ceea ce numim îndeobște revelații, — obligatorii într-o competiție, ca și decepțiile. Ducînd mai departe analiza rece, vom observa că între cele două revelații e de preferat România care într-o grupă unde i se acordau zero puncte — zero șanse, se putea califica, jucînd de la egal la egal cu campioanele mondiale. Lăsînd de o parte inerentele blesteme la adresa antrenorilor, — imputările care i se aduc acestei echipe sînt nobile și distinse, ca între seniori: echipei i se cerea mai mult curaj, mai multă încredere în forțele ei, un joc mai riscant. România — zic toți specialiștii și chibiții — nu avea de ce să se intimideze în fața Angliei și Braziliei. Și deși de la meci la meci ea a fost tot mai curajoasă, echipa trebuia să fie și mai și, fiindcă avea toată îndreptățirea. Niciodată echipei de fotbal a României nu i s-au adus asemenea imputări, în fond de mare frumusețe. Iată ce se poate citi printre bocete, urlete, lacrimi, pumni în cap, afurisiri, ironii și regrete sincere. Și iată de ce am ales calea unei analize reci, în termeni simpli și omenești. E calea rațiunii — dacă asta vă spune ceva...

Radu COSAȘU

La Sofia:

Sportivi din șase țări la concursul de pentatlon modern

SOFIA, 13 *(prin telefon).* În capitala Bulgariei a început un concurs internațional de pentatlon modern, care reunește la startul celor 5 probe concurenți din Uniunea Sovietică, R.F. a Germaniei, Italia, Ungaria, România și Bulgaria. Prima probă a întrecerii, cea de călărie, s-a încheiat cu un succes remarcabil al concurentului român Constantin Zamfir, care a obținut 1 065 p. Ceilalți concurenți români au realizat următoarele punctaje: Constantin Călina 970 p (locul 9), Marian Cosmescu 925 p (14), Dumitru Spîrlea 880 p (20). Scrima a dat cîștig de cauză sportivului maghiar Ludovic Kaiser, care a realizat 1 000 p. Componenții echipei de juniori a României au ocupat locuri la mijlocul clasamentului sau în a doua parte a sa: Spîrlea și Călina — cîte 795 p (12—16), Zamfir 754 p (17), Cosmescu 631 p (23). Tirul s-a dovedit din nou o probă dificilă pentru pentatloniștii noștri, ei realizînd rezultate sub posibilitățile cunoscute: Cosmescu 180—8 p, Spîrlea 186—824 p, Călina 177—626 p, Zamfir 155—142 p.

După 3 zile de întreceri, pe primul loc la individual compus se află Verenciuk, cu 3 037 p, urmat de Kaiser (R.P.U.) cu 2 888 p. Spîrlea (locul 16) are 2 499 p.

Klaus Wolferman, unul dintre cei mai în formă aruncători de suliță din Europa. Ultima performanță a vest-germanului — 83,62 m

PE PISTELE DE ATLETISM

● **Tînărul Hans Jurgen Ziegler** (19 ani) a egalat la Neustadt recordul european de juniori la prăjină, trecînd înălțimea de 5,20 m, iar Trzmiel a alergat 110 mg în 13,7.

● **Într-un concurs desfășurat** la Los Altos (California): J. David și Costello 2,17 m — înălțime; Hearon 19,40 m — greutate.

● **Cîteva performanțe de valoare** ale alergătorilor africani: Dralu și Omolo 10,2 la 100 m, Koskey 50,4 la 400 mg, Ayaa 54,9 la 400 m F în concursul de la Kampala (Uganda) și Nyamann 46,4 pe 400 m la Machako (Kenya).

● **La Sochaux,** Wadoux 3:41,2 — 1 500 m, Prikhodko 69,92 m la ciocan-nou record al Franței și Colette Besson 53,4 — 400 m.

● **În ultima reuniune** atletică de la Modesto (California): Chi Cheng 52,6—440 yarzi, Sheppard 2,16 m — înălțime și Pennel 5,38 m — prăjină.

● **John Whetton a alergat** distanța de 1 500 m în 3:41,5. Alte rezultate din concursul de la Londra: Matthews 28:59,0—10 000 m și J. Davies 1:47,7—800 m.

● **La Darmstadt** — un nou record al R.F. a Germaniei: Walter Schmidt (22 ani) 72,92 m la ciocan.

● **Concurînd pe o pistă de tartan** Rouss Hodge a obținut 8025 p la decatlon.

● **În reuniunea atletică** de la Viareggio, Mohammed Gammoudi a cîștigat proba de 10 000 m în 29:07,8, iar Charles Greene a fost cronometrat pe 100 m în 10,3.

TELEX • TELEX

Turul ciclist al Elveției a continuat cu desfășurarea etapei a 2-a Liestal—Bazenheid (160 km). Primul a trecut linia de sosire olandezul Eddy Beulges în 4 h. 16:15. În clasamentul general conduce Rudy Altig, urmat la numai 4 sec. de Bitossi și la 15 sec. de Gimondi.

■

În semifinala turneului internațional de tenis de la Beckenham, Graebner l-a învins cu 6—1, 6—3 pe Kalogheropoulos, iar Maud l-a eliminat cu 6—4, 7—5 pe Ray Ruffels. În semifinalele probei feminine Olga Morozova a dispus cu 6—8, 6—2, 6—3 de Corrine Molesworth iar Patty Hogan a învins-o cu 6—4, 6—1 pe Patty Walkden.

■

La Budapesta s-a disputat returul semifinalei C.C.E. la volei masculin între echipa locală Csepel și formația sovietică Burevestnik, Gazdele au terminat învingătoare cu scorul de 3—0 (15—11, 15—7, 15—8). Pentru finala competiției s-a calificat echipa Burevestnik, care a cîștigat primul joc cu 3—0 și a beneficiat de un punctaj general superior.

■

Proba de simplu bărbați din cadrul turneului internațional de tenis de la Nottingham a fost cîștigată de campionul S.U.A., Stan Smith, care în finală a dispus cu 6—3, 6—3 de compatriotul său C. Steele.

■

Pe insula Man (Anglia) au continuat întrecerile concursului internațional de motociclism. La clasa 500 cmc, victoria a revenit campionului mondial Giacomo Agostini care, concurînd pe o motocicletă „M. V. Augusta", a parcurs 364 km în 2 h. 13:47 (medie orară de 163 km).

■

Margaret Court a cîștigat turneul internațional de la Bristol, întrecînd-o cu 6—1, 6—2 pe Françoise Durr. În semifinalele probei de simplu bărbați, Rod Laver l-a învins cu 4—6, 6—2, 8—6 pe Owen Davidson, iar Nikola Pilici a cîștigat cu 4—6, 14—12, 8—6 în fața lui John Newcombe.

Tiparul: I. P. „Informația", str. Brezoianu nr. 23—25, București

40368

PROLETARI DIN TOATE ȚĂRILE, UNIȚI-VĂ!

Redacția și administrația: str. Vasile Conta nr. 16, tel. 11.10.05 interurban 72 și 286. Telex sportrom buc. 180.

sportul

4 pagini 30 bani

Anul XXVI — Nr. 933 (6367) ZIAR AL CONSILIULUI NAȚIONAL PENTRU EDUCAȚIE FIZICĂ ȘI SPORT Luni 15 iunie 1970

MEXICO 70

NU TOATE DRUMURILE DUC SPRE „ZEIȚA DE AUR"...

VOR JUCA ÎN SEMIFINALE

Miercuri 17 iunie (ora 16 — ora locală)

Ciudad de Mexico: Uruguay — Brazilia | Guadalajara: Italia — R.F.G.

CRONICA „SFERTURILOR"

La Leon:

R. F. a Germaniei — Anglia 3-2 (0-1, 2-2)

Sfertul de finală de la Leon a programat întîlnirea dintre Anglia și Republica Federală a Germaniei, confruntarea a două școli fotbalistice de facturi relativ asemănătoare, partidă de mare interes, constituind o revanșă a finalei lui „World Cup" 1966.

În fața unor tribune arhipline, arbitrul argentinian Angel Cuerezza a chemat pe teren următoarele formații:

ANGLIA: Bonetti — Newton, Labone, Moore, Cooper, Mullery, Ball, Peters, Bobby Charlton, Lee, Hurst. R. F. a GERMANIEI: Maier — Vogts, Höttges, Schnellinger, Fichtel, Beckenbauer, Overath, Libuda, Seeler, Müller, Löhr.

Prima repriză a oferit o întrecere, în general, echilibrată, de nivel spectacular mediu, ambele echipe părînd mai degrabă preocupate să nu primească goluri decît să... marcheze.

După ce echipa vest-germană este pe punctul de a deschide scorul — min. 28, Müller ratează intercepția la o pasă inteligentă trimisă de Beckenbauer — Mullery modifică tabela de marcaj, în min. 32, în favoarea Angliei: Newton execută o șarjă pe dreapta, Fichtel ezită să-l atace, urmează o centrare și Mullery reia sub bară din marginea careului mic: 1—0!

Repriza secundă debutează cu un nou gol al englezilor: Newton repetă cursa, trimite pe jos spre careu și Peters reia: 2—0.

Partida pare jucată. Helmuth Schön procedează la a doua schimbare, introducîndu-l în teren, după Schultz, pe Grabowski, și schimbarea se dovedește foarte inspirată. În min. 69, în plină dominare vest-germană, Beckenbauer îl driblează pe Mullery, sutînd plasat, Bonetti plonjează cu întîrziere și... 2—1!

Este rîndul lui Ramsey să trimită în teren forțe proaspete: intră Bell și Hunter. Pentru englezi însă totul este inutil, și în min. 83, cu o senzațională lovitură de cap, Seeler egalează!

Deci egalitate — 2—2 — după 90 de minute de joc.

În min. 19 al prelungirilor Müller marchează cel de al treilea gol al echipei vest-germane care realizează astfel o neașteptată răsturnare de scor, reușind să se califice în semifinale.

LA GUADALAJARA:

BRAZILIA — PERU 4-2 (2-1)

Stadionul Jalisco Monumental n-a mai trăit ieri clipele memorabile ale întîlnirilor din cadrul grupelor. În meciul cu Peru, victoria brazilienilor nu a fost nici un moment pusă la îndoială și poate, din acest motiv, jocul a fost considerat drept cel mai neinteresant din sferturile de finală. De fapt așa a și fost. Brazilienii au fost în permanență în avantaj, cîștigînd fără drept de apel această partidă, chiar dacă scorul (4—2) nu este destul de categoric. Foștii campioni mondiali au înscris în primul sfert de oră, primele două goluri prin Rivelino și Tostao. Apoi, jucînd mai lejer, brazilienii au primit un gol marcat de peruvianul Gallardo. În continuare, brazilienii au aprins din nou motoarele și au mai marcat încă o dată prin Tostao. Peruvienii, profitînd de o neatenție a apărării adverse, reduc din nou din handicap (Cubillas), dar, în final, brazilienii își adjudecă victoria prin golul marcat de Jairzinho.

LA CIUDAD DE MEXICO:

URUGUAY — U.R.S.S. 1-0 (0-0, 0-0)

Întîlnirea de pe stadionul Azteca din capitala mexicană, ca și meciul de la Leon, a cunoscut prelungirile. Partida s-a ridicat la un bun nivel tehnic, dar apărările jucînd foarte prudent au evitat timp de aproape două ore golul. După ce 90 de minute scorul s-a menținut egal, au urmat cele 30 de minute suplimentare. În prima repriză a prelungirilor, jucătorii sovietici au avut inițiativa și au fost pe punctul de a deschide scorul. Se părea că meciul avea să se încheie nedecis (în acest caz echipa învingătoare urmînd să fie desemnată prin tragere la sorți) în min. 117 se înscrie însă singurul punct: autor: **Esparrago**. Și astfel, Uruguay se califică în semifinale.

LA TOLUCA:

ITALIA — MEXIC 4-1 (1-1)

Meciul de la Toluca s-a ridicat la un nivel excepțional din toate punctele de vedere (ritm și tehnică). S-a jucat în mare viteză, cu faze palpitante.

Squadra Azzurra a evoluat, de data aceasta, la valoarea normală și, se pare, că și-a găsit cadența, care i-a lipsit în primele jocuri din grupă.

Încurajați de public, mexicanii deschid scorul prin *Gonzales*. Italienii preiau însă inițiativa, atacă continuu și reușesc să egaleze prin *Domenghini* în min. 16. Pînă la pauză scorul nu se schimbă. Atacurile alternează, dar apărările sînt la post.

După pauză „mașina italiană de goluri" intră în acțiune. *Riva* preia conducerea pentru italieni (min. 63) printr-un gol de toată frumusețea. Apoi este rîndul mexicanilor să atace, dar Albertosi, în formă excelentă reține balonul șutat de Padilla. În min. 69 italienii își măresc avantajul prin *Rivera*, iar trei minute mai tîrziu, *Riva* pecetluiește scorul.

Cronici și comentarii, transmise prin telex, de la trimișii noștri speciali în Mexic, C. FIRANESCU și G. NICOLAESCU

GHEORGHE BERCEANU — CAMPION EUROPEAN LA LUPTE GRECO-ROMANE

● ION BACIU A CÎȘTIGAT MEDALIA DE ARGINT

★ ★ ★

La Maribor, scor egal (2-2) între tenismanii iugoslavi și cei români

● Țiriac a întrerupt în avantaj (2-0) partida sa cu Franulovici

Citiți, în pagina a IV-a, relatările trimișilor noștri speciali la cele două mari competiții internaționale C.E. de lupte și semifinala A europeană a „Cupei Davis".

GHEORGHE BERCEANU

Dinamo și Steaua au rămas neînvinse în campionatul de polo

Considerat drept unul din derbyurile diviziei A la polo, meciul Dinamo — Rapid a fost departe de a corespunde așteptărilor. Și aceasta numai pentru că rapidiștii au evoluat evident sub posibilități, iar portarul lor, Pavel Mureșan, a apărat ca un începător, primind goluri cu mare ușurință. În această situație misiunea dinamoviștilor nu a fost de loc dificilă. Mai tehnici și mai experimentați, atacînd cu dezinvoltură, campionii au dominat mai mult, au șutat mai des la poartă și au obținut victoria cu scorul de 7—4 (1—0, 2—1, 2—2, 2—1). Ei au marcat prima dată prin Popa, din superioritate numerică, apoi au fost la un pas de a fi egalați (Rusu, însă, singur în fața porții, a tras cu boltă, iar mingea a lovit bara), dar, în continuare, Zahan și Novac fac ca tabela de scor să indice 3—0 pentru Dinamo. Rusu micșorează handicapul, dar Novac reface diferența printr-un șut cu spatele, pe sub mîna lui Mureșan. Este rîndul lui Medianu să marcheze de la distanță, fapt care-l determină pe antrenorul Carol Corcec să-l schimbe pe Zebu cu Frățilă. Apoi Zahan șutează scurt (5—2), Novac înscrie de la distanță (6—2), Rusu transformă o lovitură de la 4 m (6—3), Kroner mărește avansul (7—3), iar Băjenaru stabilește scorul final de 7—4 după o întrecere care, repetăm, a dezamăgit din cauza comportării slabe a Rapidului.

Formații: *Dinamo:* Zebu (Frățilă) — Popa, Zahan, Kroner, Blajec, Novac, Zamfirescu, Nastasiu, Mihăilescu, Roșianu; *Rapid:* Mureșan — Tonciu, Firoiu, Rusu, Lazăr, Miu, Bă-

(Continuare în pag. a 2-a)

Aurel Zahan, om de bază al echipei Dinamo, conducînd mingea în meciul cu Rapid

Foto: N. DRAGOȘ

COLOCVII TEHNICE

O știre venită din lumea rugbyului, frămîntată și dornică să descopere toate învățămintele după „lecția Tarbes", din decembrie trecut, necesită o consemnare aparte și invită — după opinia noastră — la o generalizare.

Se știe că în rugby, ca de altfel în toate jocurile sportive, maniera de arbitraj influențează în mare măsură nu numai desfășurarea unor partide, ci însuși procesul de pregătire a echipelor. De aici, deseori — concepția de joc, valoarea formațiilor divizionare și chiar reprezentative, posibilitățile — sporite sau reduse — de afirmare internațională.

Turneul tricolorilor în sudul Franței a reactualizat necesitatea ca în rugbyul nostru — sport, este cunoscut, cu un regulament destul de dificil — antrenorii și arbitrii, fără a face nici un fel de concesii spiritului jocului, să înceapă să vorbească, am spune, aceeași limbă, înțelegînd, desigur, prin aceasta o concepție unitară despre practicarea rugbyului modern.

Multă vreme, însă, în rugby — ca și în alte jocuri sportive — nu s-au găsit alte „soluții" decît cele ale interminabilelor controverse ale reproșurilor reciproce, chiar ale ambițiilor! Înscrise la loc de cinste în stilul de muncă, din ultima vreme, al federației de specialitate, ideea colaborării și dorința sinceră de a sprijini, înainte de toate, relansarea rugbyului, au condus, recent, la soluția cea mai simplă și, fără îndoială, cu eficiență, de rezolvare a unei probleme cu atîtea implicații.

Și astfel, într-o primă acțiune de colaborare, colegiile centrale de antrenori și arbitri s-au întîlnit la o prelungită și repetată „masă rotundă" pentru a găsi jaloanele cele mai potrivite — unice — de pregătire a echipelor și de conducere a jocurilor, bineînțeles în conformitate cu prevederile regulamentului internațional.

Se preconizează, în continuare, consultarea unui mare număr de antrenori și arbitri din București și din celelalte centre rugbystice, dezbateri în cadrul comisiilor județene, organizarea unui curs de perfecționare, cu participarea tehnicienilor și a „cavalerilor fluierului" din mai multe orașe.

Ce va avea de cîștigat rugbyul nostru în urma acestei lăudabile inițiative a federației de specialitate? Foarte mult — pentru că nu este vorba de o reglementare a opiniilor personale, ci — în primul rînd — de aflarea căilor prin care poate fi stimulat jocul modern, spectaculos, ofensiv, de stabilire a mijloacelor prin care trebuie combătut jocul periculos, obstrucționist, axat îndeosebi pe apărare.

Colocvii tehnice în cadrul diferitelor organisme ale federațiilor — iată o inițiativă care se cuvine menționată nu doar ca un fapt divers ci ca o necesară și eficientă modalitate de îmbunătățire a multor stări de lucruri care pînă acum au frînat, mai mult sau mai puțin, progresul performanțelor.

Ce-ar fi ca ecoul rugbystic să ajungă și în zona altor jocuri sportive?

Dan GARLEȘTEANU

COMENTARIUL ZILEI

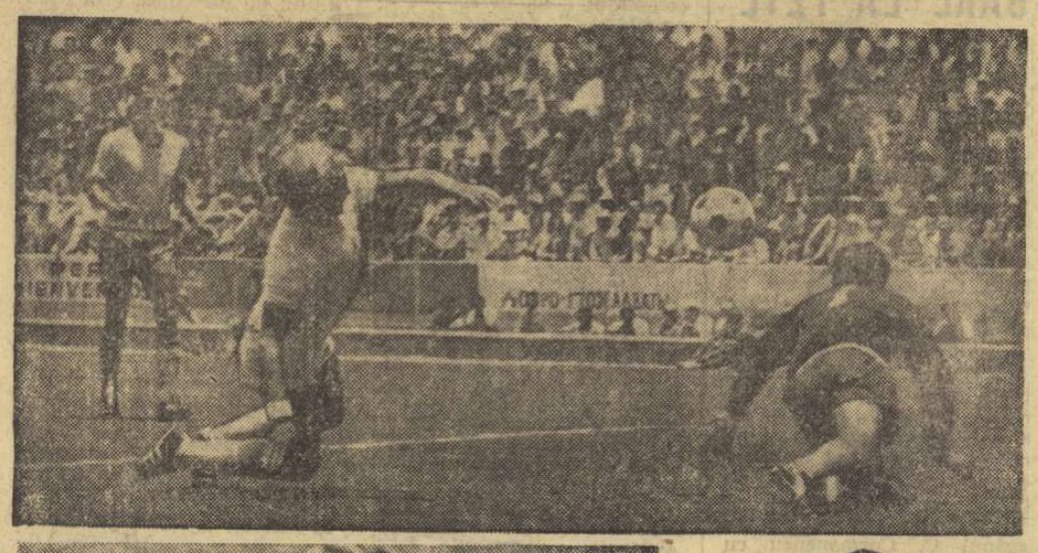

Iată o dovadă — inatacabilă — în sprijinul afirmației că apărarea braziliană nu este dintre cele de neînvins... Portarul Felix față-n față, de unul singur, cu atacantul englez Francis Lee! Din fericire pentru Pelé și compania, Felix va respinge, senzațional, lovitura de cap a neinspiratului englez...

În acțiune, irezistibil, „dirijorul" sovietic al mijlocului de teren, tînărul Muntian... Iată-l într-o fază aeriană, surprinsă pe stadionul „Azteca", în meciul cu Belgia.

Telefoto: TASS

LA PLECAREA DIN GUADALAJARA FOTBALIȘTILOR ROMÂNI LI S-A FĂCUT O CALDĂ MANIFESTAȚIE!

Nu mai știm — o mărturisim cu sinceritate — ce oră este la București în timp ce așternem aceste rînduri pe hîrtie. Ceea ce știm sigur este că aci, la hotelul *„Maria Isabel"*, din plin centrul capitalei mexicane, activitatea ziariștilor se află la orele sale de vîrf. Tăcănitul persistent al mașinilor de scris este acoperit de zgomotul aparatelor de telex iar din sala alăturată un concert de voci, ce se vor bine auzite chiar și în cele mai îndepărtate colțuri ale pămîntului, execută în surdină în zeci de limbi simfonia acestei mari competiții sportive care a declanșat un interes enorm pretutindeni.

Să localizăm înainte de orice momentul în timp pentru a putea fi mai ușor înțeles de cititorii din România, care pe undele nevăzute ale eterului trăiesc în fața televizoarelor sau aparatelor de radio crîmpeie din această tumultuoasă dispută pentru grațiile „Zeiței de aur". Ne aflăm, așadar, la centrul de

(Continuare în pag. a 3-a)

ÎNTÎLNIRE CU MĂIESTRIA

Căile de acces spre stadionul Dinamo au fost ieri dimineață supra-aglomerate, ca în zilele marilor meciuri de fotbal. De data aceasta însă, nu perspectiva unui pasionat joc de fotbal între Dinamo și U.T.A., de pildă, i-a adus pe bucureșteni pe stadion, ci programul de manifestări cultural-sportiv, prin care Miliția își sărbătorea a 21-a aniversare a sa.

Cei care au venit, se vor felicita pentru inspirația avută. Ceilalți, presupunem, vor trebui să aștepte un... an, pînă la a 22-a aniversare a acestui important organism al orînduirii noastre socialiste, pentru a putea vedea un spectacol care, din toate punctele de vedere, nu poate decît să-l cucerească pe spectator.

De fapt, nici nu știm dacă termenul de spectacol sau de festival cultural-sportiv este cel mai potrivit. Programul a oferit ceva mai mult, din care n-a lipsit adesea elementul de senzațional. Cei de față au putut cunoaște, cu acest prilej, o parte dintre „secretele" miliției noastre, din înaltul ei potențial tehnic, din procesul migălos al investigațiilor, care au dus și duc cu precizie la descoperirea faptelor antisociale și a celor ce le săvîrșesc, la îndeplinirea marelui rol care revine lucrătorilor miliției, acela de a sluji cu devotament și abnegație cauza socialismului, de a apăra cuceririle revoluționare ale poporului, munca sa pașnică și avutul său, ordinea de drept statornicită în țara noastră.

Serbarea de ieri ne-a oferit două ore de-a dreptul captivante. Ea a scos în evidență măiestria lucrătorilor de miliție, deo-

Jack BERARIU

(Continuare în pag. a 2-a)

Sub privirile miilor de spectatori, milițienii motocicliști în serviciul circulației își demonstrează măiestria trecînd în plină viteză prin „cercurile de foc" instalate pe pista stadionului Dinamo.

Foto: A. NEAGU

„CUPA SNAGOV"—două zile de reușite repetiții pentru campionatele mondiale

Fruntașii caiacului și canoei, componenți ai lotului care ne va reprezenta la apropiatele campionate mondiale, programate la Copenhaga, s-au întrecut timp de două zile într-un reușit concurs de pregătire și verificare, dotat cu „Cupa Snagov". Competiția a cuprins atît probe de fond cît și de viteză — pe distanța de 1000 m. Iată rezultatele tehnice:

C2—10000 m: 1. Patzaichin—Covaliov (Dinamo) 48:17,0; 2. Suhov—Igorov (Steaua) 48:25,0; 3. Maxim—Simionov (D) 48:39,0. C1—10 000 m: 1. Butelchin (D) 54:03,0; 2. Danielov (S) 54:08,0; 3. Sidorov (D) 54:28,5. K 2—10 000 m: 1. Coșniță — Simiocenco (S) 44:21,0; 2. Vernescu—Sciotnic (D) 44:24,0; 3. Iacob—Rujan (D) 44:44,0. K 1—10 000 m: 1. Macarencu (D) 47:52.0; 2. Cuciuc (S) 47:56,0; 3. Pocora (S) 48:41,0. K 1—1 000 m: 1. Vernescu (D) 4:00,5; 2. Sciotnic (D) 4:01,9; 3. Timofan (S) 4:02,3; C 1—1 000 m: 1. Patzaichin (D) 4:29,5; 2. Danielov (S) 4:33,5; 3. Butelchin (D) 4:35,0. K 1—500 m (F): 1. Viorica Dumitru (D) 2:12,5; 2. Valentina Serghei (S) 2:15,1; 3. Fănica Ditcov (S) 2:15.3.

K 2—1 000 m: 1. Coșniță—Simiocenco (S) 3:37,0; 2. Vernescu—Sciotnic (D) 3:37,2; 3. Iacob—Rujan (D) 3:38,2. C 2—1 000 m: 1. Patzaichin—Covaliov (D) 4:03,5; 2. Manea—Calabiciov (D) 4:04,2; 3. Maxim—Simionov (D) 4:05,8. K 4—1 000 m: 1. H. Ivanov—Coșniță—Simiocenco—Conțolenco (S) 3:11,4; 2. R. Rujan—Roșca—D. Ivanov—Iacob (D) 3:13,0; 3. Negraia—O. Rujan—Zafiu—Zabara (D) 3:14,0.

● **La sfîrșitul acestei săptămîni caiaciștii și canoiștii români urmează să ia startul la patru regate internaționale.**

DE LA UN BUT LA ALTUL

UNIVERSITATEA TIMIȘOARA — GRIVIȚA ROȘIE 0—0. Disputată în prezența a numeroși spectatori, ultima partidă restantă a campionatului diviziei A s-a încheiat cu un echitabil rezultat de egalitate, în urma unui joc frumos. A arbitrat Réné Chiriac din București (**P. ARCAN** — coresp. principal)

CLASAMENT

1. Grivița Roșie	22	20	2	0	397—103	64
2. Steaua	22	18	1	3	346—127	59
3. Universitatea	22	15	1	6	188—117	53
4. Dinamo	22	14	3	5	292—124	53
5. Știința	22	12	5	5	194—121	51
6. Politehnica	22	11	1	10	148—112	45
7. Farul	22	9	2	11	170—163	42
8. Rulmentul	22	8	2	12	111—182	40
9. C.S.M. Sibiu	22	5	3	14	91—288	35
10. Agronomia	22	5	1	16	98—258	33
11. Vulcan	22	4	1	17	143—286	31
12. Progresul	22	0	0	22	71—368	23

GRIVIȚA ROȘIE a cîștigat titlul de campioană a țării, iar echipele VULCAN și PROGRESUL au retrogradat. Au promovat în divizia A formațiile RAPID și CONSTRUCTORUL.

REZULTATE MODESTE LA „TINERETULUI"

Ieri s-au încheiat la Ștrandul Tineretului întrecerile fazei Municipiului București a campionatelor naționale de seniori și juniori. Marea majoritate a rezultatelor sînt modeste trădînd fie o slabă pregătire, fie o evidentă oboseală cumulată de cei ce se antrenează, după un plan aparte, pentru campionatul european. Cîteva rezultate tehnice:

100 m liber (m): Slavic 59,0, Cosmescu 59,5, Adam 59,5; **100 m liber (f):** C. Balaban 67,8 **100 m bras (m):** Săruleanu 1:14,9, Hempel 1:16,2; **100 m bras (f):** Vijeu 1:27,3: **200 m mixt (m):** Slavic 2:27,9; **200 m mixt (f):** Balaban 2:50,8; **200 m delfin:** Săruleanu 2:40,3; **800 m liber (f):** Balaban 11:02,2, Sterner 11:07,3;

JUNIORI — **100 m liber (m):** Lupu 62,2, Ghindaru 62,8; **100 m liber (f):** L. Radu 1:10,5, A. Anton 1:11,5; **100 m bras (m):** A. Militaru 1:19,6; **100 m bras (f):** A. Georgescu 1:25,4; **200 m mixt (m):** Lupu 2:35,3, Manolescu 2:36,5; **200 m mixt (f):** A. Anton 2:51,6; **400 m liber (f)** L. Radu 5:24,6; **100 m spate (m):** Nuțeanu 1:12,2; **100 m delfin (m):** L. Copcealău 1:10,5; **100 m delfin (f):** Vijeu 1:15,8; **200 m liber (m)** Ghindaru 2:20,6; **200 m liber (f):** L. Radu 2:32,1; **200 m bras (m):** A. Militaru 2:52,0; **200 m bras (f)** L. Burlacu 3:07,1, A. Mihăescu 3:07,7; **400 m mixt (f)** A. Anton 6:08,7

PETROLUL PLOIEȘTI (m) VIRTUALĂ CAMPIOANĂ PE 1970

FEMININ

VOINȚA CLUJ — VOINȚA BUCUREȘTI 2332—2365 p. d. Bucureștencele au obținut o victorie deosebit de prețioasă pentru care au muncit mult. După patru schimburi oaspetele conduceau cu numai 1 punct, apoi, Cornelia Grecescu (402 p. d.) și tripla campioană mondială, Cornelia Petrușcă (419), au mărit simțitor avantajul formației bucureștene. De la gazde s-au remarcat Ileana Gyarfaș (401) și Margareta Kelemen (421) (P. RADVANI—coresp.)

GLORIA BUCUREȘTI — METROM BRAȘOV 2312—2212 p d. Gloria, echipă aflată la periferia clasamentului, a obținut o victorie dificilă în fața unei alte formații aflată pe ultimele locuri. Performera reuniunii: brașoveanca Elena Clim — 422 p d. De la gazde s-au evidențiat Margareta Bordei — 412 și Florica Negutoiu — 404 p d. (O. GUȚU—coresp.)

HIDROMECANICA BRAȘOV — VOINȚA CONSTANȚA 2407—2262 p d. Victorie comodă. Trei jucătoare de la „Hidro" cu peste 400 p d — Schmidt (435), Rotter (421) și Schiell (409). Cea mai în formă concurentă de la Voința: Liță cu 414 p d. (C. GRUIA—coresp. principal).

U.T.A. ARAD—PETROLUL PLOIEȘTI 2289—2236 p. d.

VOINȚA TG. MUREȘ — C.S.M. REȘIȚA 2503—2396 p. d. Mureșencele, datorită acestei victorii la scor, continuă să conducă în clasament. Din nou, cea mai bună jucătoare a Voinței a fost Margareta Szemanyi — 447 p d — cu 0 bile în gol (!). S-au mai evidențiat de la gazde Ana Albert — 428 p d și Erica Szasz — 426 p d. Două sportive reșițence au fost înregistrate cu același rezultat 422 — Ildico Jijic și Maria Rus. (I. PĂUȘ-coresp. principal).

MASCULIN

CONSTRUCTORUL BUCUREȘTI—PETROLUL PLOIEȘTI 5251—5375 p. d. Formația bucureșteană, una dintre candidatele la retrogradare, și-a jucat ieri ultima carte. Pînă după schimbul patru se părea că victoria va suride popicarilor constructori dar ultimele două „tunuri" ale Petrolului, veteranul Victor Ivan și cunoscutul internațional, Cristu Vînătoru, au spulberat cele cîteva „bețe", diferența cu care conducea pînă atunci Constructorul (C—3490 p d, P—3478 pd). Ultimii doi jucători bucureșteni — I. Popescu și C. Rudău — n-au putut ține pasul cu schimburile 5 și 6 ale petroliștilor și au pierdut la scor (Popescu — Ivan 886—938 și Rudău — Vînătoru 875—959). C. Vînătoru a realizat cel mai bun rezultat al reuniunii, doborînd la „pline" 625 și la aruncări „izolate" 334 de popice. Excelent s-a comportat de la învinși D. Deneș, notat pe foile de arbitraj cu 927 p. d. În urma acestei victorii Petrolul Ploiești este virtuală campioană a țării pe 1970. **(T. R.)**

OLIMPIA REȘIȚA—RAFINĂRIA TELEAJEN 4865—5016 p d. Gazdele, fără Micoroiu și Băiaș în formație, au cedat echipei ploieștene. la un scor destul de mare. (P. IANCU—coresp).

C.S.M. REȘIȚA — C.F.R. TIMIȘOARA 5175—5005 p d. Reșițenii, cu I. Tismănaru în mare vervă de joc, i-au surclasat pe timișoreni cu o diferență de 170 de popice. De la localnici s-a mai remarcat E. Uță — 896 p d. Dintre popicarii ceferiști cele mai multe puncte le-au realizat F. Lupa — 909 și Gh. Niță — 846 p. d. **(D. PLĂVȚIU—coresp.)**

GAZ METAN MEDIAȘ — FLACĂRA CÎMPINA 5316—5081 p.d. Deși nu s-au pregătit cum trebuie pentru acest meci (popicăria a fost inundată și s-a reamenajat doar de cîteva zile) medieșenii au obținut o surprinzătoare victorie. Echipa lui P. Purje a trebuit să părăsească Mediașul învinsă la un scor prea sever pentru o formație de pe primele locuri ale clasamentului. Cei mai eficace: Biciușcă (M) — 904 p d și P. Purje (C) — 932 p d. (Z. Rîșnoveanu-coresp.).

VOINȚA TG. MUREȘ — VOINȚA CLUJ 5289—4841 p d.

Întîlnire cu virtuozii motociclismului

Învingător: Vitaud Donis (U.R.S.S.) în clasa internațională și Ervin Seiller (Metalul Buc.) în cea națională

TG. JIU, *14 (prin telefon, de la trimisul nostru).* Cei 20 000 de spectatori, prezenți duminică în jurul traseului de pe Dealul Tîrgului, au fost răsplătiți pe deplin. Într-o suită de viraje periculoase, coborîri și urcușuri abrupte, motocrosiști din Cehoslovacia, Ungaria, URSS și România au oferit un excepțional spectacol sportiv. Învingătorul clasei (250 cmc) — internaționale, sovieticul *Vitaud Donis* a condus cu autoritate în prima manșă șarjînd cu multă dexteritate desele obstacole. De asemenea, colegul său, *Anatoli Mandricenco,* deși a căzut de mai multe ori, a revenit de fiecare dată printre fruntașii cursei, cîștigînd manșa a doua în aplauzele publicului.

Urmărindu-i pe reprezentanții noștri, principali adversari ai alergătorilor sovietici, am regretat că n-au avut mai mult curaj, mai multă ambiție. Speranțele puse în Ștefan Chițu și Cristian Dovids au fost zadarnice, căci cei doi oameni de bază ai echipei naționale au decepționat. Doar *Aurel Ionescu* și *Mihai Banu* au avut o comportare demnă de subliniat, restul membrilor lotului republican negăsindu-și cadența.

Deși diferența de valoare era net în favoarea motocicliștilor de la 250 cmc, clasă unde au concurat toți alergătorii oaspeți, cursa națională (clasa 500 cmc) a fost mai spectaculoasă decît întrecerea internațională. Disputa dintre cunoscuții motocrosiști *Ervin Seiller, Otto Stefani* și *Petre Paxino* — cărora li s-au alăturat *Paul Filipescu* și *Traian Moașa* — a cucerit sufragiile publicului prin numeroasele răsturnări în ierarhia curselor în ambele manșe.

CLASAMENTELE — *250 cmc: 1. V. Donis (U.R.S.S.),* 2. A. Ionescu (Steaua), 3. A. Mandricenko (U.R.S.S.) 4. C. Dovids (Metalul Buc.), 5. L. Reitter (Ungaria), 6. J. Sellei (Ungaria), 7. T. Kvalina (Cehoslovacia), 8. M. Straka (Cehoslovacia); *500 cmc: 1. E. Seiller (Metalul Buc.),* 2. O. Stefani (Steagul roșu Brașov), 3. Tr. Moașa (Steagul roșu), 4. P. Filipescu (I.R.T.A. Tg. Jiu), 5. D. Motișan (Victoria Moreni).

★

Etapa a doua a competiției de dirt-track dotată cu „Cupa Metalul", programată ieri dimineață pe complexul sportiv din șos. Pantelimon din Capitală, s-a întrerupt după disputarea a 4 manșe. În cea de a cincea alergare I. Țichindelean (Voința Sibiu) s-a răsturnat. Venit puternic din urmă Gh. Ivan (Metalul) nu l-a mai putut evita și ambii s-au accidentat. Juriul competiției a hotărît să anuleze manșele alergate și să reprogrameze etapa.

Tr. IOANIȚESCU

PLOAIE DE RECORDURI PE STADIONUL TINERETULUI

Ziua a doua a campionatelor republicane școlare a prilejuit alte rezultate valoroase. În cele două zile de concurs au fost realizate două noi recorduri naționale de juniori II și 15 recorduri republicane ale campionatelor școlare.

Iată cele mai bune rezultate din ziua a doua a întrecerilor, urmînd ca într-un număr viitor să revenim cu alte amănunte legate de acest reușit concurs:

BĂIEȚI: **200 m:** Sorin Păsulă 21,8; **800 m:** Zoltan Gașpar 1:53,6; Eugen Negară 1:54,1; Andrei Dinescu 1:54,3; **lungime:** Dan Tihărău 7,13; **disc:** Gheorghe Dumbravă 50,84; Ștefan Gaja 49,00 — rec. de juniori mici; **ciocan:** Eugen Pîrlea 58,88; pe locul 5 cu 54,34 Gabriel Călin, nou record de juniori mici.

FETE: **200 m:** Eleonora Monoranu 24,8; Mariana Filip 24,9; **800 m:** Rafira Fița 2:11,5; Natalia Andrei 2:14,5; **100 m garduri:** Elena Mîrza 14,2; Marta Satmari 14,5; **înălțime:** Draga Comșa 1,68; Ildiko Bokor 1,60; Roxana Vulescu 1,60; **greutate:** Maria Illi 13,67; **suliță:** Lucreția Matei 44,26; Eva Zörgö 44,10. **(N. M.)**

ÎNTÎLNIRE CU MĂIESTRIA

(Urmare din pag. 1)

sebițele lor resurse. Ne-a bucurat, de aceea, dar nu ne-a apărut ca o surpriză de mari proporții, informația pe care ne-a dat-o crainicul, că locotenentul major Nicolae Cîrlig, de la Inspectoratul Miliției Municipiului București, cel care era în fruntea coloanei de motocicliști, ocupase locul I la un concurs de profesionalitate desfășurat în urmă cu două luni în Japonia, în care se întrecuseră reprezentanții a 43 de țări. De ce nu am avea și în acest domeniu, campionii noștri?

Spațiul nu ne permite să ne oprim asupra fiecărui număr din acest program, care n-ar trebui să rămînă un dar oferit numai celor aflători ieri dimineață în tribunele de la „Dinamo", ci larg difuzat pe calea jurnalului de actualități sau a televiziunii. Trecem, deci, peste repriza de gimnastică pe teme milițienești, executată de pionierii microagenți de circulație, nu amintim decît fugar despre exercițiile de îndemînare în conducerea motoretei, motocicletei și autoturismului, despre săriturile peste obstacole ale milițienilor călare, consemnăm acea parte a programului, cu exerciții de judo, box, trîntă, gimnastică etc, prin care s-a demonstrat rolul exercițiului fizic în buna pregătire a lucrătorului de miliție, pentru a ne opri la incredibilul număr de încheiere, al cîinilor de serviciu, menit să ne arate curajul, calitățile acrobatice (salt, cu pușca în gură, peste un obstacol de 2,17 m înălțime!), disciplina, inteligența și însușirile de... detectiv ale acestor exemplare canine, pe lîngă care faimosul Sherlock Holmes al lui Canon Doyle rămîne un simplu diletant... Dar, dresajul acestor cîini, ajutoare de neprețuit ale milițienilor, nu reprezintă decît un mijloc în plus de a da cît mai mare eficiență muncii pline de răspundere a miliției noastre populare.

DANIA POPESCU (STEAUA) ÎNVINGĂTOARE LA FETE

Întrecerile primei etape a campionatului național de călărie s-au încheiat ieri, pe baza hipică din calea Plevnei, cu disputarea probelor de obstacole pe echipe, la fete și la categoria semigrea.

În prima probă a programului, cea pe echipe, victoria a revenit, conform așteptărilor, formației Dinamo (C. Vlad cu Jack, O. Recer cu Sondor, Eug. Ionescu cu Gama și M. Silea cu Lama) care a terminat parcursul cu 0 puncte penalizare. Locul 2 a fost ocupat de cvartetul Petrolului Ploiești (Gh. Nicolae cu Aprod, N. Burghelea cu Jules, A. Kadar cu Bicaz și A. Stoica cu Spumos) cu 4 puncte penalizare (4:03), iar locul 3 echipei Centrului de călărie Buc. (E. Boiangiu cu Colonel, M. Aluneanu cu Heydn, Manuela Fîrșirotu cu Arcaș, I. Manole cu Vama), de asemenea, cu 4 p penalizare (timp 4:39,9). Pe locurile următoare s-au clasat, în ordine: A. S. Rovine Craiova 8 p, Steaua 12,15 p, C.S.M. Sibiu 16 p, C.S.M. Iași 19 p și A.S.A. Cluj 25 p. Disputa fetelor a dat o cîștigătoare nescontată, dar meritoasă: Dania Popescu (14 ani) de la Steaua, care a lăsat în urmă pe Edith Wermescher (C.S.M. Sibiu) cu Strop și pe Irina Ciocmata (Steaua) cu Vinovat și Zefir. În ultima probă a zilei (și a etapei) au evoluat concurenții de la categoria semigrea. Primul loc a revenit lui Anghel Donescu (Steaua) cu Păunaș — 0 p penalizare, urmat de dinamoviștii C. Vlad cu Spirt 4 p (1:35,1), O. Recer cu Sondor 4 p (1:39,4) și cu Vifor 8 p (1:38,8) și de ieșeanul C. Cormanencu cu Moțata 8 p (1:46,2).

Următorul concurs din cadrul campionatului — etapa I la proba completă — va avea loc la începutul lunii iulie.

— a. b. —

I.C.H.F. BUCUREȘTI — SELECȚIONATA ORAȘULUI LODZ 72-83 (36-46)

Revanșa întîlnirii internaționale de baschet, desfășurată duminică dimineață în sala Floreasca, a revenit din nou baschetbaliștilor polonezi cu scorul de 83—72 (46—36). În acest joc așteptam un reviriment din partea echipei I.C.H.F., dar, ca și în meciul precedent, greșelile în apărare au abundat, iar imprecizia în aruncările la coș au fost supărătoare. Cei mai eficace jucători Zasina (18), Wizniewski (14), Markowski (14) și Nowokowski (11) de la învingători, respectiv, Cîmpeanu (21) și Tudose (13) de la învinși. Au arbitrat cu competență cuplul N. Iliescu și I. Rembitski. **(Florin SANDU).**

DINAMO ȘI STEAUA AU RĂMAS NEÎNVINSE

(Urmare din pag. 1)

jenaru, Mustață, Medianu, Chirvăsuță, Pascu. Arbitrul C. Mărculescu a condus bine o partidă care nu i-a pus probleme deosebite.

d. st.

RAPID ÎNVINSĂ DIN NOU, ÎN ULTIMELE SECUNDE

Așa cum am prevăzut, poloiștii feroviari nu au avut forțe suficiente pentru a face față celor două derbyuri într-un interval de 8 ore, pierzînd o partidă ca și cîștigată cu șase minute înainte de fluierul final al arbitrului C. Mărculescu.

În meciul de ieri după-amiază, Steaua a condus cu 1—0 (M. Popescu din superioritate numerică), dar a fost repede egalată (Lazăr). În continuare, Rapid a dominat evident, a condus cu 2—1 și 4—2 (au înscris pe rînd, Rusu din 4 m, cînd echipa sa era în inferioritate numerică, Culineac, Chirvăsuță și din nou Lazăr, cel mai bun dintre feroviari) lăsînd impresia că va cîștiga ușor. În final însă, Firoiu și coechipierii săi nu au mai avut rezerve, cedînd inițiativa adversarilor. Apoi, Slăvei și Mureșan au făcut din nou greșeli copilărești, primind cu mare ușurință golurile ce aveau să permită militarilor să egaleze (Frîncu și Szabo) și chiar să obțină victoria în ultimele secunde (golul lui Frîncu). Scor final: 5—4 (1—2, 1—0, 1—2, 2—0) pentru Steaua. Ca urmare a acestui rezultat, elevii lui I. Frîncu egalează în fruntea clasamentului (17 puncte) formația Dinamo, în timp ce „7"-le feroviar, net dezavantajat de program, rămîne în urma lor la 3 puncte **(a. v.)**

Alte rezultate: Rapid — Progresul 6—3 (2—0, 3—1, 0—2, 1—0); Steaua — Progresul 5—0 (1—0, 1—0, 2—0, 1—0). În ciuda scorurilor destul de strînse realizate de Progresul, aceasta a evoluat mult mai slab (din punct de vedere tehnic și tactic) în comparație cu sezonul trecut.

★

La Ștrandul Tineretului s-au desfășurat alte meciuri din cadrul celei de-a 4-a etape-turneu. În cel mai disputat joc, Voința Cluj a întrecut pe I.E.F.S. cu 6—4 (2—0, 1—0, 1—3, 2—1). După primele două reprize, clujenii aveau un avantaj de 3 goluri datorită unui mai bun joc de atac. Spre final, studenții bucureșteni au revenit puternic, „contestînd" pînă în ultimele secunde avantajul oaspeților pe tabela de marcaj. Au înscris Rusu 4, Szilagi și Ionescu de la învingători, respectiv, Schilka 2, Olah 2 de la învinși. În celelalte partide — victorii clare ale acestor două formații în fața Crișului Oradea: Voința—Crișul 7—0 (2—0, 2—0, 0—0, 3—0) și I.E.F.S.—Crișul 6—3 (2—0, 0—1 3—0, 1—2).

A. PĂPĂDIE, coresp.

★

Turneul de la Cluj a fost dominat de Politehnica din localitatea învingătoare în fața Vagonului Arad cu 9—2 (1—0, 2—0, 4—1, 2—1) și Olimpiei Oradea cu 9—1 (2—0, 1—1, 4—0, 2—0). Un alt rezultat: Vagonul Olimpia 11—1 (2—0, 5—0, 1—1, 3—0).

P. RADVANI, coresp.

Sesiune de admitere la Liceul 35 din București

Direcțiunea Liceului 35 cu program de educație fizică, din Capitală, anunță concursul de admitere în clasa a IX-a — sesiunea iunie 1970. Înscrierile se fac la secretariatul școlii (calea Dorobanților 163) între 15 și 20 iunie a.c. Examenul de admitere constă din următoarele probe: LIMBA ROMÂNĂ — scris și oral, MATEMATICĂ — scris și oral; ISTORIE — oral; EXAMEN PRACTIC — atletism, baschet, gimnastică sportivă, gimnastică modernă. Pentru examenul practic se organizează ore speciale de pregătire.

De asemenea, se primesc înscrieri pentru anul școlar 1970—1971. Concursurile de selecție pentru clasele V—XII vor avea loc pe ziua de 13 septembrie a. c. (ora 10). Cursurile, la toate clasele, se desfășoară dimineața. Alte informații la telefon: 33.42.51.

fotbal

DIVIZIA B

SERIA I: SUITĂ DE REZULTATE DE EGALITATE

OȚELUL GALAȚI — POIANA CÎMPINA 2—2 (1—0). Joc anost, privit cu plictiseală de puținii spectatori. Gălățenii au primit cu ușurință golurile, iar maniera lor de joc a ridicat unele semne de întrebare asupra sportivității cu care și-au apărat șansele. Au înscris: Chihala (min. 2), Leca (min. 76) pentru Oțelul, Tr. Popescu (min. 57 și 77) pentru Poiana. A condus I. Hrisafi — București. **(T. Siriopol,** coresp.)

FLACĂRA MORENI — POLITEHNICA GALAȚI 0—0. Meciul s-a disputat în limitele sportivității și rezultatul este echitabil. A arbitrat corect I. Drăghici — București. **(N. Pancu,** coresp.)

PORTUL CONSTANȚA — METROM BRAȘOV 2—2 (1—2). Joc de slabă factură tehnică. Avînd asigurată o poziție bună în clasament, constănțenii nu au forțat. Au marcat: Ghimeș (min. 17), Strîmbeanu (min. 49) pentru Portul, Darie (min. 12 și 45) pentru Metrom. A condus slab A. Paraschiv — București. **(N. Enache,** coresp.)

PROGRESUL BRĂILA — SPORTUL STUDENȚESC BUCUREȘTI 2—0 (0—0). În partea a doua, brăilenii au fost mai incisivi în acțiunile ofensive și au fructificat două ocazii. Golurile au fost realizate de Ciupitu (min. 59) și Pareșcura (min. 75). Zaharia Drăghici — Constanța a arbitrat foarte bine. **(Tr. Enache,** coresp.)

METALUL BUCUREȘTI — CHIMIA SUCEAVA 0—0. Dominarea insistentă a metalurgiștilor nu a fost concretizată datorită ineficacității liniei de atac. Pînă în min. 63, cînd Georgescu (Metalul) a ratat neverosimil de la cîțiva metri, trimițînd balonul peste bară, am notat doar două șuturi pe spațiul porții apărate de Sidac. În min. 60 Roman (Metalul) a fost eliminat pentru lovirea intenționată a adversarului. A arbitrat competent Em. Vlaiculescu — Ploiești. **(M. Constantin)**

GLORIA BÎRLAD — CEAHLĂUL P. NEAMȚ 3—1 (3—1). Localnicii puteau obține o victorie mai categorică dacă Chiuș și Mutu nu ar fi ratat din poziții extrem de favorabile. Jucătorii de la Ceahlăul au jucat și ei deschis. În min. 1 ei au ratat o bună ocazie prin Pătrașcu. În min. 12 Beniovschi (Gloria) și Belizna (Ceahlăul) au fost eliminați pentru lovire reciprocă. Au marcat: Knall (min. 10), Mustață (min. 27), Codreanu (min. 34), respectiv Pătrașcu (min. 38). Excelent arbitrajul lui V. Dumitrescu — București. **(E. Solomon,** coresp.)

METALUL TÎRGOVIȘTE — ȘTIINȚA BACĂU 1—1 (1—0). Ocupanta locului 2 și Știința Bacău au practicat un joc foarte confuz. Metalurgiștii, nepregătiți, au făcut cel mai slab joc al lor din ultima perioadă. Merită evidențiat portarul Bal (Știința) care a intervenit foarte sigur în situațiile mai dificile de la poarta sa. Au marcat: C. Sava (min. 7) pentru Metalul, Pelea (min. 65) pentru Știința. Foarte bun arbitrajul lui V. Pădureanu — București. **(Mișu Avanu,** corespondent).

DUNĂREA GIURGIU — PROGRESUL BUCUREȘTI 2—0 (2—0). Jocul s-a disputat pe un teren impracticabil. Localnicii au jucat cu multă ambiție și în final au terminat victorioși. Bucureștenii au creat mai multe ocazii de a marca, dar pripeala în fazele de finalizare și-a spus cuvîntul. Golurile au fost realizate de Pană (min. 32) și de Badea (min. 38). A condus bine S. Mataizer — Craiova. **(Tr. Barbălată,** coresp.).

CLASAMENT

1. Progresul Buc.	29	16	7	6	53—17	39
2. Metalul Tgv.	29	13	7	9	45—38	33
3. Portul	29	13	4	12	41—39	30
4. Politehnica	29	12	6	11	33—40	30
5. Progresul Brăila	29	13	3	13	46—40	29
6. Metalul Buc.	29	10	9	10	37—33	29
7. Oțelul	29	10	9	10	35—36	29
8. Flacăra	29	11	6	12	35—36	28
9. Dunărea	29	11	6	12	32—44	28
10. Sportul studențesc	29	10	7	12	42-40	27
11. Știința	29	10	7	12	30-30	27
12. Chimia	29	11	5	13	27—31	27
13. Gloria	29	10	7	12	41—47	27
14. Metrom	29	10	7	12	30—36	27
15. Poiana	29	10	7	12	32—39	27
16. Ceahlăul	29	12	3	14	32—45	27

ULTIMA ETAPĂ (21 iunie): Ceahlăul—Oțelul, Sportul studențesc—Gloria, Știința — Dunărea, Progresul București—Metalul Tîrgoviște, Poiana—Portul, Metrom—Progresul Brăila, Politehnica — Metalul București, Chimia—Flacăra.

SERIA A II-a: LUPTĂ STRÎNSĂ PENTRU PRIMUL LOC

MINERUL ANINA — METALURGISTUL CUGIR 2—1 (2—0). Gazdele au avut inițiativa majoritatea timpului. În prima parte, minerii au marcat două goluri prin Munteanu (min. 8 și 35). Spre sfîrșitul meciului, în min. 86, Colnic a redus din handicap. Foarte bun arbitrajul lui S. Drăgulici — Tr. Severin. **(Gh. Crăciunel,** coresp.)

C.S.M. SIBIU — POLITEHNICA TIMIȘOARA 2—2 (1—1). Meciul a luat sfîrșit cu un rezultat neașteptat. Aceasta s-a întîmplat deoarece gazdele au evoluat slab, permițînd timișorenilor să practice un joc deschis. Au marcat: Stoicescu (min. 10 și 76) pentru C.S.M., Dobîndă (min. 17) și Kun I (min. 89) pentru Politehnica. A arbitrat N. Cursaru-Ploiești. **(Gh. Topîrceanu,** coresp.).

OLIMPIA ORADEA — METALUL TR. SEVERIN 6—0 (3—0). După insuccesul de săptămîna trecută de pe teren propriu, orădenii s-au reabilitat în fața suporterilor, întrecînd la scor pe Metalul Tr. Severin. Oaspeții s-au comportat slab, în special în apărare.

Golurile au fost realizate de Iacob (min. 18), Petrică (min. 20, 41, 75 și 82) și Sacaci (min. 58). A condus foarte bine G. Blau-Timișoara. **(V. Sere,** coresp.).

C.F.R. TIMIȘOARA — ELECTROPUTERE CRAIOVA 4—1 (2—0). Cei aproape 8 000 de spectatori au aplaudat o victorie clară a timișorenilor. Feroviarii, superiori, s-au impus printr-un joc simplu, orientat spre poartă. Golurile au fost realizate de Manolache (min. 9, 18 și 79 din 11 m), Periatu (min. 75), respectiv Pițurcă (min. 66). A arbitrat excelent M. Bădulescu — Oradea. **(P. Arcan,** coresp. principal).

VAGONUL ARAD — CHIMIA RM. VÎLCEA 1—0 (1—0). Arădanii, cu excepția fazei din care au marcat unicul gol al partidei, au jucat slab, neconvingător. Oaspeții au contribuit și ei în egală măsură la acest meci lipsit de spectacol. Jucătorii de la Chimia au încercat o singură dată poarta, în min. 69 prin Chivu. Autorul golului: Boroș (min. 1). A condus satisfăcător V. Topan — Cluj. **(St. Iacob,** coresp. principal).

MINERUL BAIA MARE — C.F.R. ARAD 2—0 (1—0). Joc de uzură, specific finalului de campionat. Minerii au dominat majoritatea timpului, dar au și ratat ocazii numeroase. Oaspeții au jucat destructiv, pentru menținerea unui rezultat strîns. Primul gol a fost înscris de Kasoni, în min. 33, în urma unei pase de la Hornung peste apărătorii adverși. În continuare, gazdele au dominat dar au ratat prin Pascu, Kromeli și Silaghi, din poziții favorabile. La reluare, minerii se mențin în atac și beneficiază, în min. 63, de un 11 m, transformat impecabil de Trifu. Corect și autoritar arbitrajul lui P. Vamoș — Tg. Mureș. **(I. Marinescu,** coresp.).

METALUL HUNEDOARA — GAZ METAN MEDIAȘ 4—0 (2—0). Hunedorenii au avut în majoritatea timpului inițiativa. Înaintașii de la Metalul și-au creat multe ocazii, dintre care au fructificat cîte două în fiecare repriză. Oaspeții au pus accentul pe defensivă, dar au și contraatacat destul de periculos, însă n-au putut înscrie deoarece apărătorii metalurgiști au respins totul. Golurile au fost marcate de Mercea (min. 22), Plean (min. 34), Cergo (min. 55) și Păunescu (min. 64). Bun arbitrajul lui Petre Badea — Brașov. **(Mircea Ioanid,** corespondent).

CLASAMENT

1. C.F.R. Tim.	29	14	8	7	44-23	36
2. C.S.M. Sibiu	29	13	9	7	33-26	35
3. Min. B. M.	28	14	6	8	27-13	34
4. Politehnica	28	13	6	9	51-33	32
5. C.S.M. Reșița	28	13	6	9	36-24	32
6. Min. Anina	29	14	1	14	51-40	29
7. Olimpia S.M.	26	13	3	10	30-28	29
8. Electroputere	29	12	5	12	31-46	29
9. Vagonul	29	10	8	11	24-25	28
10. Met. Hd.	29	11	5	13	34-31	27
11. Metalurgistul	28	12	3	13	30-32	27
12. Olimp. Oradea	29	11	5	13	46-50	27
13. C.F.R. Arad	27	10	5	12	36-40	25
14. Chimia	29	10	4	15	27-40	24
15. Gaz metan	26	10	2	14	27-40	22
16. Met. Tr. S.	29	7	2	10	21-57	16

MIERCURI 17 IUNIE: Minerul Baia Mare — Olimpia Satu Mare, C.F.R. Arad — Gaz metan.

ETAPA 30-A (21 iunie): Gaz metan — C.S.M. Reșița, Electroputere — Olimpia Oradea, C.F.R. Arad — C.S.M. Sibiu, Politehnica — Minerul Anina, Metalul Tr. Severin — Vagonul, Metalurgistul Cugir — C.F.R. Timișoara, Chimia — Minerul Baia Mare, Olimpia Satu Mare — Metalul Hunedoara.

UNIVERSITATEA CLUJ - A.S.A. TG. MUREȘ 2-0 (1-0)

În cadrul etapei a XXIX-a a diviziei A, s-a disputat la Cluj partida dintre „U" Cluj — A.S.A. Clujenii au cîștigat cu 2—0 (1—0) prin punctele marcate de Adam (min. 28 din 11 m) și Pripici (min. 76).

A arbitrat P. Sotir — Mediaș ★★★★★

VICTOR MOREA, coresp. principal

F. C. BOLOGNA A SOSIT ÎN CAPITALĂ

Ieri a sosit în Capitală echipa de fotbal Bologna, după o călătorie combinată: autocar (de la Bologna la Milano) și avion (de la Milano la București — via Zürich).

Antrenorul formației, Fabbri, a revenit asupra primei lui hotărîri de a aduce în România și noua achiziție a clubului bolognez, interul Rizzo, transferat de la Fiorentina. În ultimul moment a trebuit să renunțe la deplasare și portarul titular, Adani, a cărui soție așteaptă, dintr-un moment în altul, să devină mamă. Iată lotul celor 16 jucători care au sosit: portari: Vavassori și Di Carlos; apărători: Roversi, Ardizzon, Battisodo, Janich și Prini; mijlocași: Turra, Bulgarelli, Perani, Gregori Righi și Lambrugo; atacanți: Muiesan, Pace, Ciacci.

Antrenorul Edmondo Fabbri urmează să sosească, astăzi, pe calea aerului.

CRIȘUL ORADEA — C.F.R. CLUJ 0—0

O partidă amicală de slabă factură, în care înaintașii orădeni au arătat multe lacune. Oaspeții au prezentat o formație tînără (I. GHIȘA-coresp. principal).

PRONOSPORT

Așa arată o variantă cu 13 rezultate exacte la Concursul Pronosport nr. 24, etapa din 14 iunie 1970.

I. Met. Tîrg. — Știința Bacău	X
II. Gloria Bîrlad — Ceahlăul	1
III. C.F.R. Tim. — Electroputere	1
IV. Arezzo — Cesena	X
V. Catanzaro — Reggiana	X
VI. Como — Perugia	X
VII. Foggia — Livorno	1
VIII. Genoa — Pisa	X
IX. Mantova — Atalanta	1
X. Monza — Taranto	1
XI. Piacenza — Varese	2
XII. Reggina — Catania	2
XIII. Ternana — Modena	1

FOND DE PREMII: 114.068 lei.

Plata premiilor la acest concurs se face astfel:

— în Capitală, începînd de la 19 iunie pînă la 29 iulie a.c., inclusiv;

— în provincie, de la 22 iulie pînă la 29 iulie a.c., inclusiv.

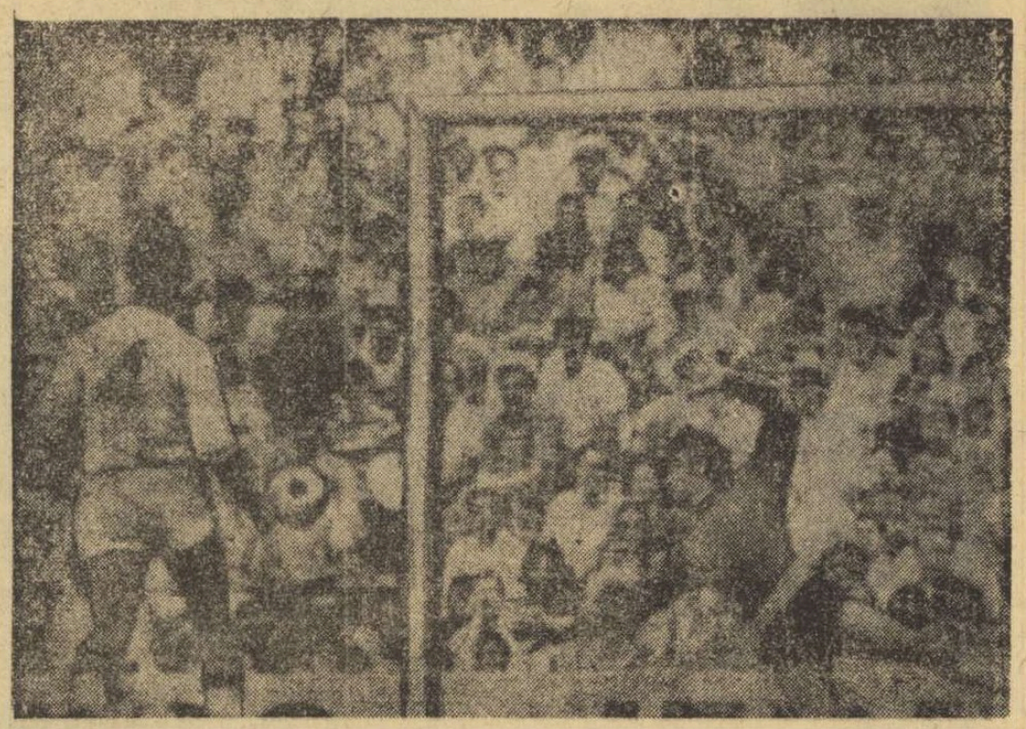

Pe fundalul pionjonului disperat al goalkeeperului belgian și al cîtorva zeci de... sombreros, mingea expediată de Asatiani se îndreaptă spre fundul plasei! Un nou gol pentru echipa lui Kacialin...

CAMPIONATUL MONDIAL DIN 1982 ÎN SPANIA?

Cu toate că organizarea unui campionat mondial de fotbal ridică în fața țării gazdă probleme dintre cele mai complexe, amatori — chiar la concurență — s-au găsit și se găsesc în continuare...

După cum se știe, Spania își exprimase mai de mult intenția de a organiza campionatul mondial din anul 1982, dar în ultimele zile circula aici — în cercul gazetarilor acreditați „El Mundialului" — zvonul că spaniolii ar fi renunțat la găzduirea celei de a XII-a ediții a celei mai mari competiții fotbalistice.

Nimic, însă, nu era adevărat din toate acestea!

Alarmată ea însăși de asemenea zvonuri — pe care le-a taxat drept răuvoitoare — Federația spaniolă de specialitate a adresat o notă oficială Federației Internaționale, prin care își reafirmă dorința de a găzdui ediția din 1982 a Campionatului Mondial.

De altă parte, se anunță că — prin intermediul ambasadei sale din Ciudad de Mexico — Columbia și-a prezentat, în cursul zilei de vineri, candidatura în vederea organizării campionatului mondial din... 1986.

După cum se vede, amatorii nu lipsesc...

COMENTARIUL ZILEI

(Urmare din pag. 1)

presă, sîmbătă seara, în ajunul celor patru partide din sferturile de finală ale campionatului mondial, partide ce stîrnesc ample comentarii. Ele sînt așteptate cu o neobișnuită nerăbdare, cunoscîndu-se faptul că de acum înainte orice calcule sînt excluse, partidele avînd un caracter eliminatoriu. Sînt de prevăzut, deci, întîlniri aspre, în care fiecare formație va face risipă de energie pentru a-și asigura calificarea, pentru a forța accesul pe treptele superioare ale ierarhiei mondiale. Tocmai pentru acest motiv, sir *Stanley Rous*, cu diplomația lui bine cunoscută, declara cu cîteva ore mai devreme la recepția oferită de F.I.F.A. și de Comitetul de organizare pentru cele 8 echipe care n-au obținut calificarea, că, deși în timpul optimilor de finală atmosfera a fost destul de încărcată, totuși F.I.F.A. se declară pe deplin satisfăcută de felul în care s-au desfășurat aceste meciuri. Președintele forului internațional a subliniat faptul că în această fază a competiției nu a fost eliminat din joc nici unul din cei 200 de fotbaliști prezenți pe teren și că arbitrii au acordat numai 30 de avertismente. *„Aceasta* — a spus în continuare sir Stanley Rous — *se datorează pe de o parte comportării disciplinate a jucătorilor, iar, pe de altă parte, spiritului de fair-play pe care au știut să-l imprime echipelor lor antrenorii și conducătorii.*"

Este un punct de vedere pe care cea mai mare parte a reprezentanților presei îl împărtășește integral. Rămîne numai ca și jocurile ulterioare (mai ales acestea!) să confirme spiritul de sportivitate sub auspiciile căruia a început disputa. Ar fi numai spre binele fotbalului, care se înscrie tot mai persistent în preocupările unor mase din ce în ce mai largi de oameni.

Păstrînd această speranță, să ne reîntoarcem la recepția încheiată de cîteva minute în elegantele saloane ale hotelului *„Hilton"*. Și cu acest prilej, atît sir *Stanley Rous*, cît și dl. *Guillermo Canedo*, președintele federației mexicane de specialitate și al comitetului de organizare, au felicitat, în prezența unui mare număr de ziariști și a tuturor membrilor Comitetului executiv al F.I.F.A., pe jucătorii și antrenorii români pentru excelenta lor comportare în cele trei partide disputate la Guadalajara. S-a apreciat public că eliminarea din sferturi a tricolorilor constituie o injustiție sportivă și că valoarea tehnică și tactică a fotbaliștilor români le-ar fi dat dreptul să se numere printre cele 8 echipe participante la sferturile de finală. Dar, din păcate, sorții au fost cruzi cu echipa noastră, aruncînd-o în acea infernală serie de la Guadalajara, de unde au plecat mai departe, nu fără emoții și nu fără a fi făcut apel la toate resursele lor tehnice, tactice și fizice, două incontestabile valori ale fotbalului mondial, selecționatele Braziliei și Angliei.

Semnificativ în acest sens ni se pare și modul în care amatorii de fotbal din Guadalajara și-au luat rămas bun de la jucătorii români. Am trăit, vineri după amiază, pe aeroportul acestui încîntător oraș, scene emoționante, care vor rămîne vii în amintirea tuturor românilor. Sute și sute de „aficionades" au însoțit cu diferite mijloace de locomoție autocarul fotbaliștilor noștri pînă la aeroport și aci, la insistentele lor solicitări, directorul le-a permis să intre pe pistă, pînă la scara elegantului „D.C. 9" care se pregătea să plece în direcția Ciudad de Mexico. Au urmat clipe de neuitat. În mijlocul unei spontane „iesta", în acordurile chitarelor, jucătorii români erau îmbrățișați, felicitați, urîndu-li-se drum bun și numai victorii. Se fluturau batiste, se schimbau în ultimul moment mici amintiri. Cînd la insistențele echipajului, delegația noastră și-a luat locurile în avion, pe pistă se striga: „Rumania! Rumania!", iar sombrerourile făceau elegante volte prin aer în semn de despărțire. Așa au părăsit fotbaliștii români pitorescul oraș Guadalajara. Stimați, apreciați pentru comportarea lor pe teren și dincolo de marginile lui, simpatizați pentru tinerețea și optimismul lor...

★

În așteptarea partidelor de duminică, ale căror rezultate cititorii din România le vor cunoaște la apariția acestor rînduri, să mă opresc cîteva clipe asupra unui aspect mai puțin competițional. Este vorba de activitatea — destul de laborioasă — a unor antrenori de la mari echipe de club, care doresc să obțină „semnăturile" unor fotbaliști evidențiați pînă în prezent. Astfel, *Mircea Lucescu* a primit o ofertă din partea clubului brazilian *Fluminense* — și nu Flamengo, cum din eroare s-a comunicat la început — care activează în campionatul statului *Guanabara. Căpitanul echipei noastre reprezentative ar urma să joace trei luni (decembrie, ianuarie și februarie) în sezonul viitor*, dacă se va obține acordul clubului Dinamo și al F.R.F. S-a anunțat, de asemenea, că *Nereo Rocco*, antrenorul cunoscutei formații *A.C. Milan* ar fi foarte interesat să obțină transferul atacanților peruvieni *Sotil* și *Cubillas*. Pe de altă parte, cinci jucători marocani sînt „curtați" de cluburile franceze, dintre ei *Houmané* fiind cel mai avansat în tratativele sale cu echipa *F.C. Metz*. Tot o formație franceză *Olympique Marseille* a solicitat serviciile jucătorului vest-german *Overath*. Dar, clubul său, *F.C. Köln* a cerut pentru acest transfer „modesta" sumă de... 1 milion de mărci!

Pe aeroportul internațional București—Otopeni

ASTĂZI, SOSESC „TRICOLORII"!

Duminică la prînz, la ora la care pe stadionul „Azteca" din capitala Mexicului se executau primele schimburi de mîngîieri din partida U.R.S.S. — Uruguay, programată în sferturile de finală, reprezentativa de fotbal a României se îmbarca într-un reactor Caravelle, al companiei „Sabena", îndreptîndu-se — după o absență de mai bine de o lună — spre patrie.

Aeronava, care între timp a făcut escale la Montreal, Bruxelles și München, este așteptată astăzi, în jurul orei 16,30, pe aeroportul internațional București-Otopeni.

Așadar, astăzi după amiază, o primă întîlnire cu „tricolorii" — nu ne îndoim, prilej de călduroasă primire din partea iubitorilor fotbalului din București.

Monica White de Canedo, soția lui Guillermo Canedo, președintele Comisei de organizare a lui „El Mundial", a făcut o criză de nervi în loja de onoare a stadionului Azteca în timpul partidei Mexic—Belgia. I s-a aplicat rapid oxigen, după care d-na Canedo și-a revenit.

●

Dubernal, Sanchez și Orozco din comisia de arbitri a Federației mexicane de fotbal au declarat: „arbitrul argentinian Coerezza a fost prea sever aplicînd maximum de pedeapsă la duelul pentru balon dintre fundașul belgian Jeck și atacantul mexican Valdivia." *O lovitură indirectă în careul belgian ar fi fost după ei cea mai justă decizie.*

●

Ministerul educației din Rio de Janeiro anunță: dacă Brazilia va cîștiga Cupa Jules Rimet, viitorul trofeu cu care va fi dotat C. M. se va numi „Cupa Pele".

●

Josef Marko, antrenorul echipei Cehoslovaciei: „Niciodată n-am văzut un penalty atît de nedrept cum a fost acela dictat împotriva noastră în meciul cu Anglia de arbitrul francez Roger Machin. Fără el, campioana mondială poate ar fi părăsit „El Mundial" din optimi"...

Antrenorul român Eduard Lucaci se află în aceste zile în Mexic unde urmărește C. M. După cum ne-a declarat, el este mai mult decît satisfăcut de evoluția echipei noastre și de prilejul pe care-l are de a-și îmbogăți cunoștințele profesionale.

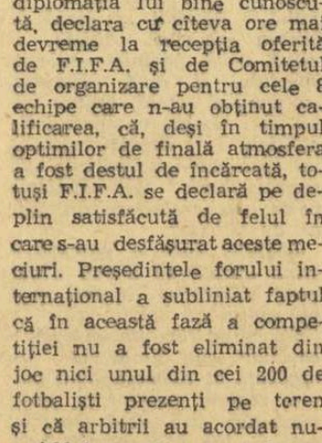

●

Comisia medicală F.I.F.A. a dat publicității un nou comunicat în care se precizează că la controlul anti-doping efectuat asupra unor jucători la meciurile U.R.S.S.—Belgia, Uruguay—Italia, România—Cehoslovacia, Peru—Maroc, El Salvador—Mexic, Suedia—Israel, Brazilia—Anglia și R.F.G. —Bulgaria rezultatele au ieșit negative.

●

În cercurile ziaristice de la C M. este foarte mult comentată performanța echipei Italiei, care a reușit să se califice în sferturile de finală marcînd un singur gol în cele trei meciuri disputate. Ziariștii italieni prezenți la C. M. se arată decepționați de randamentul liniei de atac a „Squadrei Azzurra" și îndeosebi de cel al lui Luigi Riva, care în cadrul echipei sale de club, Cagliari, s-a dovedit a fi foarte eficace. Un coleg italian, ne spunea la centrul de presă de la hotelul Fenix, desigur în glumă, că fiind consecventă cu ea însăși echipa Italiei va lupta și mai departe pentru scoruri albe, mizînd pe șansa sorților și că de abia în finală se va decide să înscrie un gol adversarei sale, dar și acela în ...prelungiri.

●

O explozie de entuziasm s-a produs în orașul Toluca cînd s-a aflat că, în urma tragerii la sorți, echipa Mexicului va juca aici în sferturile de finală, cu selecționata Italiei. Studenții au abandonat aulele și au pornit într-o mare manifestație pe principalele străzi ale orașului scandînd numele echipei lor naționale. Lor li s-au alăturat alte mii de persoane, paralizîndu-se — mai bine de o oră — activitatea în acest oraș.

«MUNDIAL» variețăți

Mundialul influențat de... traiectoriile baloanelor, de altitudine? Așa s-ar părea după aprecierea unor comentatori. Deși mingea oficială are mărimea și greutatea reglementară, rezistența sa la aer este diferită. Aceasta se observă la pasele lungi, centrări, șuturi de la distanță. Majoritatea ies în tușe, nu-și găsesc adresa. Echipele care folosesc pase lungi sînt dezavantajate. Centrările pe sus sînt greu de preluat cu capul. Italianul Riva a ratat enorm în meciul cu Israelul la baloanele înalte, în schimb, s-au marcat multe goluri prin șuturi de la 20—30 m: la Ciudad de Mexico echipa U.R.S.S. a marcat 3 goluri în poarta Belgiei prin șuturi de la 25—30 m; tot așa israelianul Spiegler a înscris în poarta suedezilor, ca și belgianul Van Moer în jocul cu Salvadorul. Portarii sînt în mare primejdie și la șuturile de la semidistanță cînd balonul capătă o viteză extraordinară din pricina rezistenței mai mici a aerului rarefiat la peste 2 000 m.

Deși echipa Spaniei nu participă la turneul final al campionatului mondial de fotbal, în țara lui Gento, meciurile din Mexic suscită un interes enorm. Retransmisia la televiziune a partidelor a paralizat practic orice activitate în marile orașe Madrid, Valencia, Barcelona, Bilbao, Sevilla, unde fotbalul acaparează toate discuțiile, transmite corespondentul agenției France Presse. Meciurile Anglia—Brazilia și Brazilia—România au fost cele mai mult apreciate pînă acum. „Mundialul" a influențat și meciurile din Cupa Spaniei (stadioanele au fost aproape goale), precum și corridele și spectacolele teatrale.

Asociația uruguayană de fotbal (A.U.F.) va depune un nou protest în legătură cu schimbarea arbitrului delegat la meciul Suedia—Uruguay din cadrul „optimilor" de finală. În cercurile sportive din Montevideo se crede că A.U.F. va da consemn delegatului său în Mexic să voteze împotriva realegerii lui Stanley Rous ca președinte al F.I.F.A.

Comisia de fotbal a Asociației internaționale a presei sportive a dat publicității un comunicat în care protestează împotriva interzicerii accesului ziariștilor în sala hotelului „Maria Isabel" din Ciudad de Mexico, unde a avut loc tragerea la sorți pentru stabilirea locurilor 1 și 2 în grupa A. În actualul climat de suspiciune al turneului — continuă comunicatul — prezența ziariștilor ar fi oferit maximum de garanții pentru informarea promptă a publicului.

Comisia de anchetă a F.I.F.A., însărcinată să elucideze cazul arbitrului brazilian Moraes, bănuit că ar fi intenționat să primească o sumă de bani înaintea partidei Suedia—Uruguay, a ajuns la concluzia că aceste afirmații au fost simple zvonuri. Hotărîrea președintelui F.I.F.A., Stanley Rous, de a-l înlocui pe Moraes cu Landauer (S.U.A.) se impunea în această situație pentru a evita orice fel de complicații.

În clipa cînd echipa Braziliei a deschis scorul în meciul cu Cehoslovacia, o femeie din Bahia care urmărea meciul la televizor a dat naștere unui băiat. Noul cetățean al Braziliei a primit numele de... Rivelino.

Reporterii prezenți la campionatul mondial din Mexic s-au întrecut în jonglerii de epitete și expresii care mai de care mai originale.

Un titlu sugestiv este remarcat de franco-brazilianul A. Fontan: „Cafeaua braziliană nu-l lasă pe englezi să doarmă".

Campionatul mondial de fotbal a stîrnit în lume un interes și mai mare decît prima asemenizare — în iulie 1969. Cel puțin așa rezultă din statistica unei firme franceze de televizoare care a înregistrat o creștere de 400 la sută a comenzilor față de o perioadă obișnuită.

Dialog nocturn:
— Și chestia asta se repetă la fiecare patru ani?
— ???

— Mai bine te însurai cu un televizor!!
— Dar Eddy Merckx de ce nu joacă în echipa Belgiei?

Clara Padilla, tînăra columbiană care l-a acuzat pe Bobby Moore de furtul unei brățări, a renunțat la postul ei de vînzătoare de bijuterii. Ea a primit mai multe scrisori de amenințare și familia a fost nevoită să ceară protecția poliției.

În Anglia, de trei săptămîni a crescut consumul de ceai, în R.F. a Germaniei s-a băut de trei ori mai multă cafea decît în timpuri normale, notele de plată ale electricității sînt încărcate pretutindeni. Se stă de veghe cu ochii spre Mexic și mulți telespectatori și-au descoperit capacitățile de rezistență sportivă, altfel nebănuite.

La Guadalajara

RESPIRO PENTRU... ZIARIȘTI

Pe măsură ce meciurile „El Mundialului" au devenit mai rare între cei care respiră mai ușurați se află și numeroșii ziariști acreditați competiției.

Astfel, gazetarii centrului de presă din Guadalajara au vizitat, la sfîrșitul săptămînii trecute, uzina siderurgică din localitate, după care au asistat la o demonstrație făcută de membrii clubului de călărie, club al cărui renume a depășit de mult hotarele Mexicului.

Ziua de simbătă a fost foarte „încărcată" pentru ziariștii din „orașul florilor". După ce — dimineața — au vizitat celebra fabrică de bere „Corona", după amiază ei au fost oaspeții unei case de cultură, un veritabil muzeu al artei populare, în incinta căruia oaspeții au urmărit un program folcloric și ceremonia unei căsătorii mexicane.

Seara, ziariștii s-au deplasat într-o fermecătoare stațiune din afara orașului, unde conducerea amintitei fabrici de bere a oferit un cocteil în cinstea lor.

După un asemenea „program" nu este de mirare că ziariștii grupei C au avut multă poezie în... călimări...

Trei jucători brazilieni aflați parcă în „șir indian"... Primul dintre ei, portarul Felix, a prins balonul în fața apărătorilor Brito și Everaldo. Un nou atac englez a fost respins, iar tabela de marcaj va arăta pînă la sfîrșit un 1—0 — poate nedrept — în favoarea sud-americanilor. Fotbalul se joacă pe goluri... Telefoto: U.P.I.

O NOUĂ ABREVIERE: A.I.A.F.!

Se proiectează înființarea Asociației internaționale a antrenorilor de fotbal

Cel care ar fi bănuit că antrenorii celor 16 echipe participante la „El Mundial" nu au decît griji legate de soarta echipelor lor s-ar fi înșelat...

Iată că în aceste zile „fierbinți" pentru antrenori, cîțiva dintre aceștia au găsit timp să se întîlnească pentru a discuta o mai veche propunere, de creare a unei asociații internaționale a antrenorilor de fotbal.

După cum menționează presa mexicană, se pare că nu toți cei 16 antrenori ar fi răspuns favorabil invitației de a se prezenta marți 16 iunie, la Ciudad de Mexico, la o reuniune cu caracter informativ pe tema menționată. Astfel, antrenorul echipei braziliene, Mario Zagalo, care în principiu s-a declarat de acord cu ideea creării acestei asociații, nu a promis — cu certitudine — că va sosi în capitala Mexicului la 16 iunie.

În ceea ce-l privește pe antrenorul echipei române, Angelo Niculescu, după toate probabilitățile acesta va fi prezent la întrunirea proiectată.

Meciuri internaționale

FARUL — CERNOMORE VARNA 0—1 (0—0)!

Disputat simbătă seara în nocturnă, jocul dintre cele două formații nu a satisfăcut, în primul rînd, datorită gazdelor, care au jucat foarte slab și au ratat numeroase ocazii prin Sasu, Kallo, Badea și Tănase.

Oaspeții, cu excepția ieșirilor nesportive față de arbitru, au lăsat o bună impresie prin jocul cursiv practicat. Unicul gol a fost înscris în min. 77 de către Bogomilov, consfințind prin aceasta o victorie meritată a fotbaliștilor bulgari. Pentru ca șirul de ratări să fie complet, în min. 84 Sasu a executat o lovitură de la 11 m și a șutat... în portar. Pentru proteste și injurii la adresa arbitrului, Bogomilov (min. 86) și Biligov (min. 88) au fost eliminați de pe teren. A condus Gh. Popovici (București)

(C. POPA, coresp. princ.)

În alte meciuri internaționale: VASAS LANG BUDAPESTA — SOMEȘUL SATU MARE 0—3 (0—1). Un meci de bună factură tehnică în care sătmărenii au evoluat foarte bine. Au înscris Matei, Samu și Marian. Partida a avut loc la Budapesta. **(Z. COVACI,** coresp.)

STEAUA — ETAR TÎRNOVO 2—1 (1—1)

Cînd Dumitriu III a înscris spectaculos în min. 4, mulți dintre cei prezenți erau convinși că bucureștenii vor repurta o victorie facilă. Ei aveau să fie contrazișI, însă, în min. 10, cînd fundașul Veliciov, încercînd o incursiune pe partea dreaptă a terenului, și-a depășit ușor adversarii, a intrat în careu și a șutat sec în colțul drept al porții apărate de Suciu, aducînd egalarea. După o lungă perioadă de dominare, în care au ratat exasperant de mult, bucureștenii au înscris golul victoriei în min. 75 prin același Dumitriu III.

Din acest moment o parte dintre jucătorii bulgari au practicat un joc dur, manifestîndu-se ireverențios față de arbitrul Mircea Cîțu care, după părerea noastră, a condus excelent această întîlnire.

C. MORARU

STEAGUL ROȘU — SPARTAK PLEVEN 2—1 (0—1)

Echipa Steagul roșu Brașov a susținut la Făgăraș un meci internațional cu formația bulgară Spartak Pleven, pe care l-a cîștigat cu 2—1 (0—1). Au marcat: Györfi (min. 63) și Drăgoi (min. 85) pentru învingători, respectiv, Simionov (min. 44).

B. STOICIU, coresp.

interviuri, declarații...

Comentatorii britanici de fotbal se arată foarte optimiști cu privire la evoluția selecționatei Angliei în fazele următoare ale Cupei Jules Rimet. Scorul strîns cu care echipa Braziliei a întrecut-o pe cea a României îi face pe tehnicienii englezi să creadă că echipa lui Zagalo nu e invincibilă. Fostul portar al Arsenalului, Bobby Wilson (comentator la BBC) consideră că într-o finală Anglia-Brazilia, britanicii vor cîștiga. Wilson a subliniat că apărarea braziliană este fragilă iar portarul Felix departe de clasa unui Gilmar sau Barbosa, glorioșii portari brazilieni ai ultimelor două decenii. Antrenorul echipei Coventry, Noel Cantwell, remarcă poftа de joc a lui Pele (demonstrată mai ales în meciul cu România), dar adaugă: **„...dacă românii în loc să intre în panică ar fi jucat fotbal și în prima jumătate de oră, ei ar fi putut învinge formația Braziliei".**

★

Comentînd meciul Brazilia-România, trimișii în Mexic ai ziarului Komsomolskaia Pravda, V. Volkov și H. Borovik, scriu: **„Brazilia-România a fost unul din meciurile cele mai interesante. Românii au jucat în cea mai dificilă grupă, dar ei au demonstrat o pregătire tehnică și fizică de prima clasă. Multe echipe ar dori să posede spiritul de luptă sportivă al românilor. Pînă la urmă brazilienii au fost nevoiți să se întrebuințeze serios pentru a învinge".**

★

Înaintea campionatului mondial, trimisul ziarului Corriere dello Sport, Ezio de Cesari, scria: **„Formația României face figură de „rudă săracă" în grupa de la Guadalajara, posibilitățile sale sînt reduse și n-o vedem clasată mai sus de locul patru".** După meciul cu Cehoslovacia, același Ezio de Cesari scria: **„...au bătut și au desființat echipa Cehoslovaciei. Pentru Brazilia și Anglia, formația României devine un periculos outsider. Acum românii „galvanizați", amenință pe cei doi mari. Nunweiller un magnific „motoraș" la mijlocul terenului, Neagu irezistibil și prețios, Dembrovschi o extremă rotitoare, luptînd fără istovire".** Pînă la urmă această „rudă săracă" l-a obligat pe reporterul italian să scrie cîteva rînduri memorabile din Guadalajara.

sportul în lume

De la trimisul nostru special, la C.E. de lupte, VALERIU CHIOSE

GHEORGHE BERCEANU — IMBATABIL ESTE ȘI CAMPION AL EUROPEI

— Medalie de argint pentru Ion Baciu —

BERLIN, 14 *(prin telefon).* Mai grea și mai agitată ca oricînd a fost această ediție a campionatelor europene de lupte greco-romane. Iar cei 162 de atleți, înscriși în întrecere, au făcut-o și cea mai populată. Pentru a răzbate printr-un asemenea desiș trebuie o secure foarte bine ascuțită. Și bineînțeles, că n-au putut s-o aibă toți. În general, luptele greco-romane marchează pe plan mondial un mare progres. Noile modificări aduse regulamentului oferă cecuri în alb ofensivei, renunță și pedepsesc pasivitatea la adăpostul căreia au fost cîștigate multe medalii strălucitoare dar nemeritate. Zidurile defensivei au fost aruncate în aer și acum, în cîmp deschis, cîștigă cel care atacă.

După cum spuneam într-o corespondență anterioară, liderul incontestabil al echipei române rămîne GHEORGHE BERCEANU, minuscul pe stradă sau în vestiar dar uriaș pe patrulaterul de concurs (cat. 48 kg). După trei victorii consecutive prin tuș (pentru care i-au trebuit — în total — mai puțin de 10 minute) el a ajuns în turneul final cu Calafiore (Italia) și Gall (Ungaria). Berceanu i-a învins pe amîndoi la puncte, atît de ușor ca și cum s-ar fi jucat. Astfel, medaliei de campion mondial i se adaugă și acela de campion al Europei. După părerea specialiștilor prezenți aici, Berceanu nu are adversar la această oră în categoria sa. Ceea ce este bine dar și rău în același timp !... Și-a revenit la valoarea și forma de zile mari ION BACIU (57 kg). După o serie neîntreruptă de victorii el a făcut un meci egal, în turneul final, cu maghiarul Varga, apoi l-a învins prin descalificare pe bulgarul Traikov și a ocupat locul 2 fiind victima unei clauze de regulament. Varga a avut o victorie prin tuș mai mult decît Baciu. Păcat, pentru că fostul campion mondial, I. Baciu, ar fi meritat din plin aurul.

La cat. 62 kg. *P. Coman*, medaliat cu bronz la libere, n-a mai putut face greutatea în ultima zi, trebuind să se mulțumească cu locul 6. Băiatul acesta s-a chinuit teribil și chiar dacă ar fi stat o noapte întreagă în baia de abur, din el nu se mai putea stoarce nimic. Nici măcar o... lacrimă.

Ceilalți reprezentanți ai țării noastre n-au reușit să se claseze printre primii șase. *S. Popescu* și *N. Neguț* au luptat prea pasiv. *I. Gabor* era nerestabilit, iar *M. Vlad* și *Fl. Chițu* sînt debutanți la europene. Veteranul *N. Martinescu* a jucat totul pe o carte, riscînd imens în fiecare meci. Aceasta l-a costat un tuș în întîlnirea cu bulgarul Kolev și o înfrîngere la puncte în fața lui Klinge (R.D.G.).

Iată acum medaliații acestei ediții a C.E. de lupte greco-romane : *cat. 48 kg :* 1. GEORGHE BERCEANU (ROMÂNIA), 2. Gall (Ungaria), 3. Calafiore (Italia); *52 kg: 1. Kirov (Bulgaria)*, 2. Marinko (Iugoslavia), 3. Alsoev (U.R.S.S.); *57 kg : 1. Varga (Ungaria)*, 2. ION BACIU (ROMÂNIA), 3. Traikov (Bulgaria); *62 kg : 1. Wehling (R.D.G.)*, 2. Laasko (Finlanda), 3. Kașper (Cehoslovacia); *68 kg : 1. Gopfert (R.D.G.)*, 2. Damianovici (Iugoslavia), 3 Schondorfer (R.F.G.); *74 kg: 1. Egumenov (U.R.S.S.)*, 2. Kecman (Iugoslavia), 3. Berger (Austria); *82 kg : 1. Nenadici (Iugoslavia)*, 2. Ostrovski (Polonia), 3. Vesper (R.D.G.); *90 kg : 1. Riazanțev (U.R.S.S.)*, 2. Metz (R.D.G.), 3. Ciorak (Iugoslavia); *100 kg : 1. Svensson (Suedia)*, 2. Kiss (Ungaria), 3. Kolev (Bulgaria); *+100 kg : 1. Bock (R.D.G.)*, 2. Wojda (Polonia), 3. Tamov (Bulgaria).

Clasamentul pe medalii : 1. R.D.G., 2 aur, 1 argint, 1 bronz ; 2. U.R.S.S. 2+0+1; 3. Iugoslavia 1+3+1 ; 4. Ungaria 1+2+0; 5. România 1+1+0; 6. Bulgaria 1+0+3. *Clasament general: 1. R.D.G. 29 p,* 2—4. U.R.S.S., Iugoslavia, Bulgaria cîte 25 p.

Trimisul nostru special, Radu VOIA, transmite din Maribor:

MECIUL IUGOSLAVIA — ROMÂNIA CONTINUĂ ȘI ÎN A 4-a ZI!

● Tenismanii iugoslavi au obținut egalarea printr-o neașteptată victorie a lui Spear ● În ultima partidă, Țiriac îl conduce pe Franulovici cu 2-0

A fost o după-amiază de tenis ce greu se poate uita. Pe terenul central al stadionului Branik, s-a desfășurat în fața ochilor noștri o adevărată dramă. Ilie Năstase, nereușind să se regăsească la valoarea lui maximă, a fost învins de un Nikola Spear în zi excepțională. Sportivul din Subotița, care împlinește 26 de ani, și-a adus aminte — poate — că a fost marea speranță a tenisului iugoslav — încă înainte de apariția lui Franulovici — și a ținut să-și recîștige locul în preferințele suporterilor. **„A fost partida vieții mele..."** avea să declare **Spear**, după cele două ore și jumătate de joc, în care a făcut tot ce a stat în putință pentru a-l depăși pe Năstase. Și a reușit ! În biroul de presă de sub tribuna stadionului — de unde transmitem aceste rînduri imediat după încheierea partidei — vacarmul telefoanelor, prin care gazetarii iugoslavi anunță senzaționala știre a victoriei lui Spear, nu reușește totuși să acopere salvele de urale ce se aud de afară, unde spectatorii îl sărbătoresc pe învingător.

Tabela de scor a întîlnirii Iugoslavia — România arată acum egalitate (2—2), dar în partida decisivă Ion Țiriac a luat avans de 2—0 la seturi, în fața primului jucător iugoslav — Zeliko Franulovici. Trei zile n-au fost suficiente pentru a decide acest dramatic meci din semifinala europeană A a „Cupei Davis". Dar, să descriem mai întîi primul act al unui extraordinar epilog...

NĂSTASE — SPEAR 5—7, 6—8, 2—6

Partida a început pe o căldură mare și un vînt puternic, prevestind ploaia. Năstase s-a încălzit greu, a ratat un break chiar din primul ghem, apoi a manifestat destule ezitări în joc. El a pornit ofensiva de abia în ghemul 4, cînd era condus deja cu 3—0. În fine, a realizat un break, ajungînd la 2—3 și după un al doilea — a preluat conducerea cu 4—3. Credeam că totul s-a normalizat. Dar, Spear cîștigă pe serviciul lui Năstase : 4—4. Apoi : 4—5, 5—5, 5—6. Din nou la serviciu Năstase, dar — din păcate — el pierde pasul, tabela de marcaj indicînd 0—40. Reface din handicap (30—40), însă nemaiavînd resurse în final, pierde : 5—7.

În setul al doilea Năstase luptă cu toată voința. De prisos, pentru că adversarul său a prins o zi strașnică. Condus cu 1—4, după un break se apropie (3—4) și reușește chiar să egaleze (4—4). Este condus din nou (4—5), echilibrează scorul (5—5 la capătul unui ghem excepțional), preia conducerea pe serviciul lui Spear 6—5 ! Iarăși speranțe. Speranțe spulberate repede de un ghem cîștigat la 0 pe serviciul lui Năstase ! (6—6). Și... 6—8. Campionul nostru își încearcă ultima șansă la începutul setului al treilea. Dar Spear este de netrecut, neinduplecat ca niciodată în carieră, după cum remarcă și specialiștii prezenți la joc. Așadar, după un scurt echilibru al confruntării (0—1, 1—1, 2—1, 2—2, prin break Spear) iugoslavul se detașează irezistibil și învinge : 2—6.

ȚIRIAC — FRANULOVICI 6—1, 7—5, 1—2 (întrerupt)

Nu ne îndoim că ultimul cuvînt nu fusese spus în această întrecere acerbă. Țiriac, luptînd formidabil, îl îngenunchiază literalmente pe Franulovici, chiar din debutul ultimei partide. Un break în al doilea ghem și apoi încă unul (5—1), îi aduc o victorie rapidă în setul I. Jucătorul român a evoluat perfect. A greșit foarte puțin și n-a lăsat aproape de loc inițiativa adversarului. Tot 5—1 arăta tabela de scor și în setul al II-lea, cînd însă iugoslavul are o revenire puternică și face patru ghemuri la rînd, Un ultim efort, o ultimă încrîncenare, și admirabilul nostru Țiri, cu forță incredibilă, smulge decizia și în această a doua mansă. În debutul setului III : 1—2, dar serviciul aparține românului...

Această ultimă confruntare continuă în după-amiaza de luni. Rezultatul întregii întîlniri stă în cumpănă, pînă la ultima minge ce va fi în joc

CUPA WIGHTMAN LA TENIS

A început meciul de tenis feminin dintre echipele Angliei și S.U.A. în joc fiind „Cupa Wightman". După prima zi, gazdele conduc cu 2—1. Ann Jones a învins-o cu 6—2, 6—3 pe Nancy Richey, iar în proba de dublu perechea Jones, Williams a întrecut cu 6—3, 6—2 pe Heldman, Curtis. Americanca Billy Jean King a dispus cu 8—6, 6—4 de Virginia Wade.

SPANIA ȘI R.F. a GERMANIEI ÎNVINGĂTOARE ÎN „CUPA DAVIS"

La Nürnberg, selecționata R. F. a Germaniei a întrecut categoric reprezentativa Belgiei (5—0), ultimul punct fiind semnat de Kuhnke, învingător cu 6—2, 6—2, 6—0. În urma acestui rezultat, tenismanii vest-germani vor întîlni, pe teren propriu, formația U.R.S.S. în finala grupei europene B.

La Paris, derută evidentă a gazdelor, care au pierdut fără drept de apel întîlnirea cu sportivii spanioli. În ultimele meciuri de simplu, Orantes l-a învins cu 6—3, 6—2, 6—2 pe Goven, iar Santana s-a impus în fața lui Chanfreau cu 7—5, 6—3, 6—2. Învingătoare cu 5—0, selecționata spaniolă va juca finala grupei europene A cu echipa calificată în partida de la Maribor.

În zona americană, formațiile Braziliei și Columbiei se întîlnesc la Sao Paolo. Columbianul Velazco l-a învins cu 7—5, 6—1, 6—8, 6—4 pe Tavares, iar brazilianul Mandarino a cîștigat în fața lui Molina cu 6—2, 6—2, 6—3. După prima zi scorul este 1—1.

VICTORIE LA LIMITĂ (6-5) A PUGILIȘTILOR ROMÂNI ÎN PARTIDA REVANȘĂ CU GHANA

CONSTANȚA 14 *(prin telefon).* Antrenorii noștri care au vizionat întîlnirile de la București și Constanța dintre reprezentativele României și Ghanei au fost surprinși de faptul că oaspeții, în cele cîteva zile petrecute în țara noastră, au făcut zilnic cîte două antrenamente. Eficiența acestei pregătiri și-a spus însă cuvîntul, dovadă că ieri dimineață deși selecționata țării noastre prezenta boxeri de clasă, oaspeții au fost întrecuți doar la un punct. Ei au boxat mult mai bine decît la București. *Aurel Mihai* l-a învins mai detașat pe *H. Bukerai* datorită unor atacuri insistente încheiate cu precise directe de stînga la figură. „Cocoșul" *S. Sulley* a obținut o nouă victorie, învingîndu-l, de data aceasta, pe tînărul *Mircea Toni*. La sfîrșitul primei reprize *Constantin Stanef* a recepționat un puternic croșeu de stînga la carotidă de pe urma căruia a fost numărat. Apoi el a trecut decis la atac, dar a lovit aproape numai în blocajul lui *S. Akushe*. Stanef și-a întețit dominarea în ultimul rund însă adversarul său s-a blocat bine și a obținut, pe merit, decizia de învingător. Mai activ și mai clar de-a lungul celor trei reprize *Aurel Iliescu* l-a învins la puncte pe *J. Anthony*. Extrem de combativ *Ema Flash* i-a făcut multe clipe grele lui *Ion Hodoșan* care, deseori, a fost nevoit să fugă din calea adversarului. Spre sfîrșitul reprizei secunde Hodoșan plasează o directă scurtă și puternică în bărbia adversarului și Flash este numărat. Ca și cînd nimic nu s-ar fi întîmplat, boxerul ghanez a trecut hotărît la atac obținînd victoria la puncte. *Joe Darkey* a început foarte bine meciul cu *Horst Stumpf*, dreptele sale funcționînd fără greșeală. În finalul primei reprize Stumpf plasează o puternică contră de dreapta care-l expediază pe ghanez la podea. Și în repriza secundă Darkey a fost groggy, iar antrenorul Roy Ankrah a aruncat prosopul, cerînd abandonul elevului său.

Pus k.d. de trei ori de către *Ilie Dascălu* (o dată în primul rund, de două ori în al doilea) „greul" ghanez *R. Adonys* a fost în cele din urmă abandonat, la sfîrșitul reprizei secunde, de către directorul de ring. Alte rezultate: *C. Gruiescu b.p. G. Desttimo, P. Dobrescu b.p. O. Lawson, P. Amartey b.p. T. Nicolae și V. Attivor b.p. P. Pîrvu.* Așadar, la mare luptă ROMÂNIA—GHANA 6—5.

Romeo CĂLĂRAȘANU și Cornel POPA

FESTIVALUL F.I.B.A.

Turneul internațional masculin de baschet „Festivalul FIBA" care a avut loc la Atena a fost cîștigat de echipa FIDES Napoli care în finală a dispus cu scorul de 78—72 (38—30) de Ignis Varese. Selecționata europeană a întrecut cu scorul de 100—74 (44—44) echipa AEK Atena.

Turneul internațional de volei

ECHIPA ROMÂNIEI A CEDAT DIN NOU

SOFIA, 14 **(prin telefon).** Reprezentativa de volei a României a debutat cu o înfrîngere în fața echipei R.D.G. în tradiționalul turneu de primăvară. După cum am anunțat în corespondența anterioară, voleibaliștii români au cedat cu 3—1 (—5, 5, 7, 10). În această întîlnire jucătorii români au dat satisfacție numai în primul set, cînd au fost superiori adversarilor prin acțiuni variate și joc bun în apărare. În continuare, echipa română nu a mai acționat cu vigoarea din primul set. Tăria loviturilor a scăzut simțitor, blocajul a fost construit defectuos, iar apărarea a fost deseori surprinsă. Voleibaliștii din R.D.G. au avut o revenire puternică și, cu o pregătire fizică superioară, și-au impus jocul. Doar în prima parte a ultimului set românii au mai evoluat aproape de valoarea lor. România a început cu sextetul : Bartha, Drăgan, Tîrlici, Crețu, Iorga, Schreiber. Au mai fost folosiți : Rauch, Stamate, Ferariu, Codoi.

În cea de a doua zi s-au înregistrat următoarele rezultate :

R.D.G. — R.S.S. Ucraineană 3—2 (—11, 4, 7, —12, 5), Bulgaria — Polonia 3—2 (—14, 12, 14, —13, 8). Cehoslovacia — România 3—1 (—10, 12, 2, 10).

Toma HRISTOV

RECORDURI LA ATLETISM

La Wichita (Kansas) studentul american Thomas Hill a egalat recordul mondial în proba de 120 yarzi garduri cu timpul de 13,2. Recordul mondial aparține lui Martin Lauer (R. F. a Germaniei) care l-a stabilit în anul 1959, la Zürich. Pînă în prezent, 5 atleți au reușit să egaleze această performanță.

★

Ștafeta feminină de **4x800** m a Angliei alcătuită din Stirling, Carey, Lowe și Board a stabilit un nou record mondial cu timpul de 8:27,0 (v.r. R.D.G. 8:33,0).

★

Atletul sovietic Serbak a stabilit un nou record unional în proba de o oră, parcurgînd 19.929 km. El a realizat pe 20 km rezultatul de 1h 00:11,8.

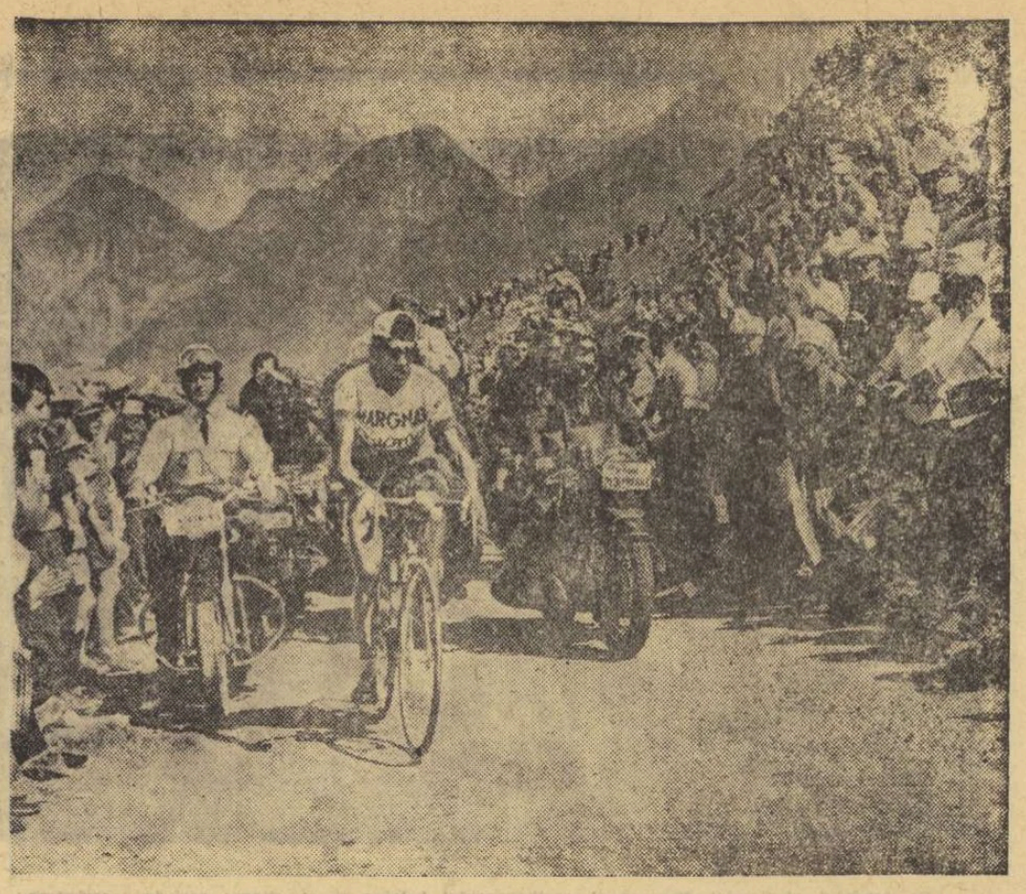

DIN ALPI SPRE PARIS...

Venind dinspre Geneva, expresul acela, plecat de pe malul lacului Leman pentru a ajunge la Barcelona, m-a lăsat într-o gară din Alpi, aproape, foarte aproape de pîrtiile albe pe care Jean Claude Killy a desenat și, poate, în pauzele dintre două curse la volan, mai desenează fantastice arabescuri. E mijlocul verii, dar aerul filtrat al înălțimilor, mîngîiat de o undă de vînt, adie plăcut, te răcorește. Ai impresia că între Elveția și Franța, în cele cîteva ore de călătorie, ai schimbat un anotimp, că dl. Cronos și-a permis o șotie, derulînd filmul timpului și aducînd din nou primăvara. Privești tufele de pe marginea elegantului bulevard și cauți liliacul, fiindcă parfumul suav i l-ai simțit...

Gălăgioasa caravană ce însoțește „Tour de France" a sosit aducînd cu sine tumultul, născut cu aproape 7 decenii în urmă din voința trioului Desgrange — Goddet — Lesclide, întreținut ca un foc sacru de generațiile ce și-au plecat fruntea, omagiu sincer, în fața eroilor șoselei. Cuprins în această viltoare, uiți totul, trăiești numai pentru Tour. Chiar și somnul din camera aceea a hotelului din Megève, străjuit de privirea semeață a Mont Blanc-ului, îți este invadat de roți și pedale, de turisme și motociclete gonind fără odihnă, pe văi ce se deschid spre abis. Dimineața, cînd soarele n-a reușit încă să treacă peste șaua Alpilor, caravana se trezește la viață. Începe o nouă zi. La drum, spre Paris !

Spre Bonneville, Reignier, Morbier, Gillois, Cleron, Saint Ferjeux pornește caruselul motocicliștilor lui „Cinzano"-„Dubonnet". Deși este ora cînd se fierbe laptele proaspăt, cînd copiii nu s-au smuls încă din îmbrățișarea drăgăstoasă a somnului, peste tot lumea a ieșit la porți. Începe sărbătoarea ! Măiestria greu egalabilă a motarzilor, demonstrația de curaj și îndemînare, stîrnesc pretutindeni ropote de aplauze. Încă nu s-au pierdut la orizont contururile acestor așii și prin aceleași localități și-au făcut apariția furgonetele pline de reclame desenate în culori vii. Ziare și reviste proaspete sînt oferite împreună cu comentariile picante ale vînzătorilor. „L'Equipe", „Le Parisien libéré", „Le Figaro", „Le Monde", „Miroir du Cyclisme", „Miroir Sprint" — toate dominate de marele eveniment ce străbate Franța trimițîndu-și ecoul pînă departe, dincolo de fruntarii — trec din mînă în mînă. Bătrînii se așază la umbra arborilor, privesc o clipă, două, paginile dedicate sportului și, apoi, zăbovesc, cu fruntea cutată, asupra celor ce-i poartă pe meandrele politicii. Este tocmai momentul cînd copiii, scăpați de sub supraveghere, se năpustesc peste autocarele-magazin, pline de dulciuri.

Soarele, care a parcurs o bună bucată de drum, a devenit stînjenitor. Ne-am oprit pe marginea șoselei și, în timp ce ne răcorim cu o „Coca-Cola" sub umbrarul de verdeață al circiumioarei, privim forfota copiilor în jurul mașinilor care oferă șepci cu reclama lui „Coq sportif", umbreluțe de hîrtie „Kleber" sau „Peugeot". O larmă de nedescris pătrunde în liniștita localitate. Este caravana-reclamă a marilor firme care asigură bugetul competiției. Mașini transformate ingenios în imense butoaie de bere, în sticle de apă minerală „Vittel" sau „Evian", în butelii de gaz, în cutii de conserve, în frigidere, în ce gîndești și, mai ales, în ceea ce nu-ți trece prin minte pun stăpînire pe străzile orășelului. Melodii la modă — întrerupte de comentarii-reclamă, scheciuri cu subiect tot de (ați ghicit !) reclamă, demonstrații făcute la cel mai înalt ton pe care-l pot oferi megafoanele, mici cadouri oferite cu fastul marilor premii...

Dar, trebuie să plecăm. Zgomotul helicopterelor, al motocicletelor jandarmeriei, al mașinilor presei, ce străbat ca niște săgeți bulevardele, ne anunță sosirea caravanei sportive. Pe rutieri îi întîmpină cu un entuziasm de nedescris toți oamenii acestor meleaguri. Uralele au rezonanța salvelor de artificii. La Besançon n-ai loc unde să arunci un ac. Un oraș întreg îl aclamă pe învingător, așa cum erau sărbătoriți, eroii lumii antice. Și sărbătoarea reîncepe cu un fast sporit. În piața centrală sînt pregătite din vreme estradele pe care vor evolua zeci de artiști și orchestre, ecranele pe care, la mai puțin de 4 ore după încheierea cursei, va rula filmul etapei, zeci și zeci de rulote-magazin. Cînd tehnicienii încep să stringă sutele de cabluri ce au folosit televiziunii, radioului, telex-urilor, aparatelor tele-foto, cînd în marea sală a presei cei peste 200 de ziariști au pus ultimul punct în cronici, în piață se declanșează veselia. Cu Hugues Auffray și Jacques Martin, cu acordeoniștii Raymond Boisserie, Bernard Locutura și Pierre Grenier, cu orchestra „New Orleans" (Les pieds de poule), cu Roland Zaninetti și Harold Kay orașul cîntă și dansează, ride și aplaudă pînă-n zori. Focuri de artificii încheie o sărbătoare populară sportivă — pentru că aceasta este de aproape 7 decenii „Tour de France" — pe care oamenii o vor aștepta cu nerăbdare un an întreg.

Hristache NAUM

ECHIPAJELE PORSCHE ÎNVINGĂTOARE LA LE MANS

Doar 17 echipaje din cele 51, care au luat startul în marea competiție automobilistică de 24 de ore de la Le Mans au terminat întrecerea. La început, disputa pentru primele locuri s-a dat între firmele Porsche și Ferrari, dar pînă la urmă victoria a revenit în mod categoric mașinilor Porsche care au ocupat primele trei locuri : 1. **Richard Attwood** (Anglia) și Hans Herrman (R.F.G.) pe un Porsche 917 (5 l) au parcurs în 24 de ore 282 ture (4607,800 km), realizînd o viteză medie de 190,316 km ; 2. **Gerard Larousse** (Franța), **Willy Kaushen** (R.F.G.) pe Porsche 908 au parcurs 277 ture, ca și echipajul clasat pe locul III, tot pe un Porsche 908, alcătuit din austriecii **Rudy Lins** și **H. Marko.** Locul IV a fost ocupat de **Possex — Buckmam** (S.U.A.) pe Ferrari care au parcurs 262 de ture. Jackie Ickx a abandonat în urma unui accident.

CONCURSURI DE ATLETISM LA SOFIA ȘI VIAREGGIO

După prima zi a meciului Bulgaria—Polonia care are loc la Sofia, scorul este favorabil (56—39) formației oaspete. Cîteva rezultate mai importante: **100 m** Novosz (Polonia) 10,3; **1500 m** Atanasov (Bulgaria) 3:50,8; **greutate** Komar (Polonia) 19,51 m; **400 m** Balaszowski (Polonia) 45,8.

La Viareggio, proba de 100 m plat a revenit americanului Ben Vaughan care a realizat timpul de 10,1. Green (S.U.A.) s-a clasat pe locul doi cu același timp. Valentini (Italia) a repurtat victoria în proba de 3000 m cu rezultatul de 8:05,4, Colnard (Franța) a cîștigat greutatea cu 19,03 m.

SPORTIVI ROMÂNI ÎN COMPETIȚII EUROPENE

● În prima reuniune a turneului de box de la Bratislava, P. Nedelcea (semiușoară) a învins pe J. Adamczik (Cehoslovacia). În continuare, Nedelcea l-a întrecut prin abandon în repriza a III-a pe cehoslovacul Gajdoka. La categ. grea, D. Zelinca l-a învins la puncte pe boxerul cehoslovac Gyerakom.

● Petre Mihaiuc a ocupat locul I în exercițiile la sol din concursul de gimnastică de la Budapesta.

● Rezultate ale concursului internațional de spadă de la Budapesta : România — Italia 9—4 ; Ungaria — România 13—3 ; Franța — Italia 10—6 ; Franța — România 9—4 ; Ungaria — Italia 15—1 ; Ungaria — Franța 9—7 ; Clasament : 1. Ungaria 3 v, 2. Franța 2 v, 3. România 1 v, 4. Italia 0 v.

● În concursul de ciclism de la Tula : viteză : 1. Morelon (Franța), 2. Phakadze (U.R.S.S.) ; urmărire echipe : 1. U.R.S.S. 4:36,76,... 3. România 4:49,22.

● Bob Beamon (7,91 m) l-a învins pe V. Sărucan (7,62 m) în proba de lungime a concursului atletic internațional de la Atena.

● În runda a 3-a a turneului de șah de la Skoplje, Fl. Gheorghiu a pierdut în fața lui Taimanov care conduce în clasament cu 3 p.

TURNEE DE TENIS ÎN ANGLIA

Turneul de tenis de la Bristol a fost cîștigat de Pilici care l-a învins în finală cu scorul de 6—3, 1—6, 6—3 pe australianul Rod Laver.

★

În finala turneului de la Nottingham, Arthur Ashe (S.U.A.) l-a învins cu 4—6, 6—3, 6—1 pe australianul Bob Hewitt.

TELEX ● TELEX ● TELEX ● TELEX

Echipa de fotbal Levski Sofia a jucat la Alger cu selecționata de tineret a țării pe care a învins-o cu 2—1 (1—1).

■

Turul ciclist al Elveției a continuat cu etapa a 3-a (144 km). Primul a sosit italianul Franco Bitossi în 51:44. În clasamentul general conduce acum Bitossi, urmat la 12 secunde de Gimondi .

■

Campionul european de box la cat. grea spaniolul Jose Urtain își va apăra centura în fața vest-germanului Blin. Meciul se va disputa la 19 iunie la Barcelona.

■

Cea de-a 4-a regată din cadrul campionatului mondial de yachting (clasa „soling"), de la Poole (Anglia), a fost cîștigată de suedezul Paul Elvestrom. În clasamentul general conduce americanul John Dane cu 6 p.

Au fost stabilite prin tragere la sorți grupele campionatului european de fotbal, rezervat echipelor studențești, care se va desfășura în Iugoslavia. **Selecționata României face parte din grupa a 3-a (de la Tetovo) și va juca alături de formațiile Cehoslovaciei, Olandei și Italiei.** Iată componența celorlalte două grupe : **grupa I (la Bitolia) :** U.R.S.S., Spania, Norvegia, R. F. a Germaniei ; **grupa a 2-a (la Skopije) :** Anglia, Belgia, Franța, Iugoslavia. Turneul final se va disputa la Skopije între 22 și 26 iulie.

Tiparul : I. P. „Informația", str. Brezoianu nr. 23—25, București

40368

PROLETARI DIN TOATE ȚĂRILE, UNIȚI-VĂ!

Redacția și administrația: str. Vasile Conta nr. 16, tel. 11.10.05 interurban 72 și 286. Telex sportrom buc. 180.

sportul

4 pagini 30 bani

Anul XXVI — Nr. 934 (6368) ZIAR AL CONSILIULUI NAȚIONAL PENTRU EDUCAȚIE FIZICĂ ȘI SPORT Marți 16 iunie 1970

VIZITA PREȘEDINTELUI CONSILIULUI DE STAT AL REPUBLICII SOCIALISTE ROMÂNIA, NICOLAE CEAUȘESCU, ÎN FRANȚA

Președintele Consiliului de Stat al Republicii Socialiste România, Nicolae Ceaușescu, împreună cu soția, Elena Ceaușescu, au plecat luni în Franța, într-o vizită oficială la invitația președintelui Georges Pompidou.

Șeful statului român este însoțit de Ilie Verdeț, prim-vicepreședinte al Consiliului de Miniștri, Corneliu Mănescu, ministrul afacerilor externe, Cornel Burtică, ministrul comerțului exterior, Ioan Avram, ministrul industriei construcțiilor de mașini, Gheorghe Cioară, prim-vicepreședinte al Comitetului de Stat al Planificării, de consilieri și experți.

Avionul oficial, la bordul căruia se află președintele Nicolae Ceaușescu și celelalte personalități române, a decolat de pe aeroportul Băneasa la ora 12.

Pe aeroport, pavoazat cu drapelele de stat ale României și Franței, erau prezenți tovarășii Ion Gheorghe Maurer, Emil Bodnaraș, Paul Niculescu-Mizil, Gheorghe Pană, Gheorghe Rădulescu, Virgil Trofin, Maxim Berghianu, Florian Dălălache, Constantin Drăgan, Emil Drăgănescu, Janos Fazekas, Manea Mănescu, Dumitru Popa, Dumitru Popescu, Leonte Răutu, Vasile Vilcu, Ștefan Voitec, Miron Constantinescu, Mihai Gere, Ion Iliescu, Ion Ioniță, Vasile Patilineț, Ion Stănescu, vicepreședinți ai Marii Adunări Naționale, ai Consiliului de Miniștri, membri ai Consiliului de Stat și ai guvernului, conducători de instituții centrale și organizații obștești, ziariști români și corespondenți ai presei străine.

Se aflau, de asemenea, Bernard Dejean de la Batie, însărcinatul cu afaceri ad-interim al Franței la București, membri ai Ambasadei franceze, șefi ai misiunilor diplomatice acreditați în România și alți membri ai corpului diplomatic.

Mii și mii de bucureșteni veniți la aeroport au salutat cu multă căldură pe tovarășul Nicolae Ceaușescu. Un grup de pionieri și copii ai membrilor Ambasadei franceze înconjoară cu dragoste pe șeful statului român și pe ceilalți conducători, oferindu-le buchete de flori.

★

...Orele 14,30 — Orly — prima poartă aeriană a Franței. Traficul aerian al acestui imens aeroport internațional, unde la fiecare două minute aterizează o aeronavă, a încetat în momentul apariției pe cerul Parisului a avionului prezidențial românesc, escortat, de la granița Franței, de reactoare ale forțelor militare franceze.

Avionul prezidențial aterizează pe una din cele patru mari piste, în fața salonului de onoare. În acest moment răsună prima din cele 21 salve de tun trase în onoarea șefului statului român.

La coborîrea din avion, președintele Consiliului de Stat Nicolae Ceaușescu, și soția sa, Elena Ceaușescu, sînt întîmpinați de premierul Jacques Chaban-Delmas, însoțit de ministrul afacerilor externe, Maurice Schumann, care le adresează cuvinte de bun sosit pe pămîntul Franței.

Președintele Nicolae Ceaușescu răspunde cordial.

După ceremonia prezentărilor protocolare, președintele Nicolae Ceaușescu cu soția, precum și premierul Jacques Chaban-Delmas se urcă într-un elicopter al forțelor militare aeriene franceze.

Elicopterul zboară lin pe cursul Senei, descrie o buclă deasupra Palatului Chaillot, survolează Place de la Concorde și, desenînd în aer un arc de cerc ce taie dinspre răsărit Sena și marele bulevard Saint Germain, își fixează punct de aterizare pe axul esplanadei din fața Domului Invalizilor.

Este ora 14,50. La Esplanada, privirile urmăresc coborîrea lină a aparatului de zbor, pe care, cu măiestrie, piloții francezi îl așează în fața istoricului portal al clădirii.

În mașina prezidențială iau loc președintele Nicolae Ceaușescu și primul ministru al Franței, Jacques Chaban-Delmas. În alte mașini urcă oficialitățile române și franceze care însoțesc sau care au venit în întîmpinarea șefului statului nostru.

În fața coloanei de mașini se deschid porțile monumentale ale Palatului Elysee, reședința de aproape un secol a președinților Franței.

Pe peronul de onoare al palatului se află președintele Georges Pompidou, cu soția, Claude Pompidou. Șeful statului francez coboară treptele în întîmpinarea președintelui Consiliului de Stat al Republicii Socialiste România.

Nicolae Ceaușescu și Georges Pompidou se salută cu cordialitate, își strîng mîinile.

Președintele Franței invită apoi pe șeful statului român în fața drapelului Republicii Franceze. Răsună acordurile imnului de stat al României și ale Marsiliezei.

Cei doi președinți trec în revistă garda de onoare.

Ceremonia oficială a primirii se desfășoară apoi în grandioasa „Salle de fetes".

(Agerpres)

UN FRUMOS SUCCES AL LUI CAROL CORBU: 16,76 METRI LA TRIPLUSALT

Ileana Silai și Elena Vintilă victorioase și ele în concursul atletic de la Atena

Iată că, după nouă luni, campionul României a luat din nou parte la un concurs în capitala Greciei și, de

În septembrie trecut, pe stadionul Karaiskakis, în cadrul calificărilor probei de triplu, CAROL CORBU izbutise un rezultat excelent: 16,76 m. Din păcate această performanță n-a putut primi investitura ca record republican, pentru bunul motiv că în timpul săriturii, vîntul a suflat din spate cu mai mult de 2 metri pe secundă. De atunci, de la europenele de la Atena, Carol Corbu a încercat de mai multe ori să-și apropie recordul țării al lui Șerban Ciochină, dar fără succes.

(Continuare în pag. a 4-a)

COMENTARIUL ZILEI

UNDE-I ADEVĂRUL ÎN FOTBAL?

MEXICO 70

Acum, după consumarea celor patru partide din sferturile de finală, care au însumat 420 de minute de fotbal de o valoare deloc proporțională cu amploarea acestei competiții, asistăm, aci la Ciudad de Mexico, în inima fiestei mondiale a soccerului, la un fenomen interesant. În timp ce clocotul „aficionados"-ilor se stinge treptat, după înfrîngerea mult prea optimiștilor jucători mexicani (duminică, pe stadionul „Azteca", fiecare gol al azzurrilor afecta implacabil entuziasmul spectatorilor, încît în finalul meciului U.R.S.S.—Uruguay aveam impresia că ne aflăm într-o catedrală tăcută și răcoroasă!), efervescența la centrele de presă crește. Și nu fără motive. Jocurile disputate duminică au oferit un bogat și variat material reprezentanților presei, cu toate că, finalmente, ele au confirmat pronosticurile, aducînd în semifinale, poate cu o singură excepție și anume eliminarea selecționatei sovietice, formațiile care meritau acest lucru.

Comentarii și reportaje transmise prin telex de trimiși noștri speciali în Mexic,
Constantin FIRANESCU și Gheorghe NICOLAESCU

Deci, în ciuda aparențelor, cele patru rezultate afișate pe tabla aflată la centrul de presă sînt viu comentate. Atenția tuturor este, în mod firesc, îndreptată spre meciul găzduit de cochetul stadion din Leon și pe care amatorii de sport din România au avut ocazia să-l vizioneze, în direct, pe micile ecrane. Este vorba de apriga încleștare de forțe dintre selecționatele Angliei și R.F. a Germaniei, socotite, pe bună dreptate, printre favoritele întrecerii. Primul lucru scos în evidență de toată lumea este acela că încă înainte de începerea acestei teribile confruntări, delegația britanică a făcut dovada unui fair-play de necon-

(Continuare în pag. a 3-a)

COMITETUL F. R. SCHI-BOB PREGĂTEȘTE SEZONUL VIITOR

Simbătă, de la ora 9, are loc la sediul C.N.E.F.S. ședința plenară a Comitetului F. R. Schi-Bob. Cu acest prilej, va fi făcută analiza activității din sezonul 1969—1970 la schi, bob și biatlon și va fi prezentat planul de măsuri pentru sezonul 1970—1971.

„SPECIALIZAREA"

Cineva spunea, recent, că trăim în vremea profilărilor. Dacă nu ești profilat, nu faci nici două parale. „Enciclopedie ambulantă" a devenit o insultă, „bun la toate" înseamnă, indiscutabil, „bun la nimic", „multilateral" e un adjectiv care se aplică, mai ales, la teorii și la utilaje și foarte rar la oameni.

Specializarea strictă este o realitate și a devenit o necesitate pe măsură ce nevoia de cunoaștere este mai stringentă. Ea se clădește, însă, pe temelia unor solide acumulări la care concură atît științele exacte cît și cele umaniste. Putem vorbi de o adevărată simbioză, căci numai așa se explică de ce adevăratele personalități se manifestă plurivalent. Și poate că însăși această plurivalență este condiția sine-qua-non a strălucirii.

Se spune că Shakespeare nu ar fi fost numai scărmănător de lînă, pedagog, ajutor de notar, ci probabil și matelot sau preot, atît de variate erau cunoștințele sale. Țuculescu a fost un strălucit medic și un genial pictor. Coandă a iubit deopotrivă sculptura și aeronautica. Ciulei ne uimește, poate, tocmai prin varietatea aplicațiilor sale: actor, pictor scenograf, regizor...

Că stricta profilare nu-i împiedică pe mulți — și sînt destui — să se „priceapă" la toate, dar absolut la toate, este, din păcate, un aspect tot atît de dăunător ca și înțelegerea specializării de pe pozițiile unei înguste unilateralități.

Dacă ne referim la sport, lucrurile par să aibă aceeași semnificație. Specializarea timpurie este un adevăr, dar a exclude pregătirea de bază care înseamnă multilateralitate este ca și cum am clădi totul pe un teren nesigur. Spunem despre caiacistul Vernescu, despre boxerul Monea sau despre fotbalistul Sătmăreanu că sînt veritabili atleți. O atestă nu numai splendida lor conformație fizică, ci și uimitoarea capacitate motrică și abilitatea care depășește uneori sfera acelor acțiuni strict specializate ale sportului preferat. Calea spre obținerea rezultatelor sportive de valoare este aceea a specializării aprofundate; însăși pregătirea fizică multilaterală este privită ca bază a specializării, iar exercițiile speciale, selecționate minuțios și în concordanță de funcție și structură cu sportul practicat. În formarea viitorilor profesori de educație fizică specializarea se conturează din anul doi de facultate, fără a se neglija pregătirea de ansamblu, iar după absolvire rar întîlnim pe cineva a cărui activitate să nu poarte amprenta specializării — nu ferită uneori de excese. Competența profesională și calitățile care i se cer unui antrenor nu izvorăsc din exclusivitatea specialității sale, ci din varietatea cunoștințelor acumulate din multiple specialități, unele pe cît de noi, pe atît de surprinzătoare, dar, în contextul cerințelor de azi, indispensabile. Anatomia, fiziologia, matematica, psihologia, cibernetica cu aplicații la sport, pedagogia, biomecanica, sociologia sînt domenii pe care un bun antrenor trebuie să circule degajat. Prezența științei în procesul de pregătire a devenit un imperativ și poate tocmai de aceea munca nu mai poate fi concepută decît în echipă, multe din specialitățile de mai sus fiind preluate de alți specialiști. În aceste împrejurări, rolul antrenorului nu este diminuat, ci, dimpotrivă, capătă un nou conținut. El este chemat să aprofundeze specialitatea sa, cercetînd, inovînd, soluționînd, modelînd omul ale cărui posibilități trebuie nu numai să le cunoască, ci și să le împingă cît mai departe. Nu întîmplător se vorbește azi de calitatea de regizor, de dirijor sau de strateg a antrenorului, o nouă dimensiune a profilului său.

Așadar, specializarec presupune, pe lîngă cunoașterea tainelor sportului respectiv, o solidă formație intelectuală și culturală, inteligență, clarviziune, un spirit activ și generos, un summum de calități ce nu pot fi cultivate decît printr-o viziune largă asupra fenomenului sportiv și al vieții în general.

Ion MATEI

Primii pași la București. Răducanu, Dembrovschi, Tătaru, antrenorul Covaci, Lupescu, Ivăncescu și antrenorul Vogl, unii cu fețele acoperite de umbra unor... sombreros, zîmbesc cunoscuților, veniți să-i întîmpine. Foto: A. NEAGU

Mîine, la Craiova

Universitatea — Sloboda Tuzla

Meciul retur dintre formația locală și Sloboda Tuzla — Iugoslavia, din cadrul „Cupei balcanice interclubur" va avea loc mîine. Partida se va desfășura pe stadionul Central, cu începere de la ora 17,30. (S. GURGUI, coresp. principal).

BULGARIA A CÎȘTIGAT BALCANIADA DE TINERET LA FOTBAL

Luni, în ultima zi a Balcaniadei de fotbal pentru tineret, la Sofia s-au disputat întîlnirile **Albania — Grecia** și **Bulgaria — România**. În prima partidă fotbaliștii albanezi au cîștigat cu 1—0 (0—0), cealaltă s-a încheiat cu un rezultat de egalitate: 0—0. A fost un meci echilibrat, în care acțiunile la cele două porți au fost rare, ca și ocaziile de gol. Formația României (cea mai tînără participantă), putea avea o comportare mai bună în această competiție, însă, înaintarea s-a dovedit total ineficace. În ultimul joc, România a aliniat următoarea formație: Catona — Gruber, Cringașu, Ciugarin, Popovici, Broșovschi, Oliteanu, Bălan (Dincuță), Florescu, Beldeanu (Both), Kun II.

Competiția a fost cîștigată de reprezentativa Bulgariei, care, la egalitate de puncte cu Turcia și Albania (5), are un golaveraj superior.

CAIACIȘTII ȘI CANOIȘTII ROMÂNI LA PATRU REGATE INTERNAȚIONALE

În cadrul pregătirilor pentru Campionatul mondial, caiaciștii și canoiștii români vor participa la sfîrșitul acestei săptămîni, (20—21 iunie) la patru regate internaționale. În R. F. a Germaniei, la REGATA BOCHUM vor concura, printre alții: Vernescu, Sciotnic, Țurcaș, Patzaichin, Covaliov, Viorica Dumitru, Valentina Serghei. La REGATA DEVENTER din Olanda vor participa: C. Coșniță, V. Simiocenco, R. Rujan, I. Iacob, H. și D. Ivanov, Hilde Lauer, Maria Lovin etc. În R. D. Germană, la REGATA BRANDEMBURG HAVEL: V. Calabiciov, C. Manea, M. Samson, N. Terente ș.a., iar la REGATA PRAGA: Șt. Pocora, A. Simionov, P. Maxim, A. Igorov, I. Suhov, Haripina Evdochimov etc.

ECHIPA ROMÂNIEI DEBUTEAZĂ ÎN „CUPA EUROPEI"

La sfîrșitul săptămînii se inaugurează o nouă ediție, a treia, a „Cupei Europei" la atletism. Începutul se face în cadrul grupelor preliminarii. Echipa masculină a României va participa la întrecerile de la Barcelona, alături de reprezentativele Spaniei, Greciei, Olandei și Turciei. Primele două clasate vor avea drept de concurs în etapa următoare a competiției. Din lotul nostru vor face parte, printre alții: Gh. Zamfirescu, Petre Lupan, Nicolae Mustață, Nicolae Perța, Ion Rățoi, Gh. Cefan, Vasile Sărucan, Carol Corbu, Șerban Ioan, Dinu Pîștalu. **La fiecare probă va concura cîte un atlet.**

MEMORIALUL KUSOCINSKI

În zilele de 20 și 21 iunie va avea loc la Varșovia tradiționalul concurs internațional Memorialul Kusocinski. Alături de atleți valoroși din mai multe țări vor lua startul la întreceri și cîțiva sportivi români în frunte cu recordmana mondială **Viorica Viscopoleanu.** Din delegație vor mai face parte **Cornelia Popescu, Mariana Goth, Viorel Suciu, Ion Rusnac, Cătălin Andreica, Ion Dima** și juniorii **Natalia Andrei** și **Cornel Dima.**

MIHAI PĂDURARU — CAMPION LA MARATON

25 de alergători de maraton au luat startul ieri după amiază pe o căldură toridă, pe autostrada București — Pitești. Ei și-au disputat titlurile, de campioni republicani individual și pe echipe, pe anul 1970. Printre competitori s-a aflat și Ilie Cioca, debutant pe această distanță. Pînă la jumătatea cursei, avînd în vedere ritmul alergării sale, Cioca lăsase impresia că ar putea termina învingător. Dar lipsa de experiență în drămuirea eforturilor și căldura sufocantă l-au determinat să abandoneze. De altfel, alți cinci concurenți nu au putut termina dificila întrecere.

Comportîndu-se remarcabil alergătorul **Mihai Păduraru,** de la Metalul Roman (antrenor Olimpiu Constantinescu-Nehoi) a produs o mare surpriză trecînd primul linia de sosire. Timpul său a fost de 2.40:57,0. În urma lui au încheiat cursa: Ovidiu Lupu (Steaua) 2.55:30,0, Dumitru Buiac (Progresul) 2.56:26,0, Ioan Vișan (Dinamo) 2.57:37,0, Paul Lazăr (Farul Constanța) 2.59:47,0, Nicolae Movilă (Dinamo) 3.02:45. Menționăm că doar primii zece sosiți au înregistrat rezultate sub 3.20:00,0, timp limită pentru încheierea controlului.

NICOLAE D. NICOLAE

Primii antrenori emeriți la popice

Ieri, în cadrul unor festivități care au avut loc la cluburile Voința și Constructorul, cunoscuților tehnicieni ALEXANDRU ANDREI și FERDINAND POPESCU li s-au decernat, ca răsplată a muncii depuse pentru obținerea performanțelor de la campionatele mondiale de la Bolzano, înaltul titlu de antrenor emerit. De asemenea, ANEI MARCU i s-a acordat titlul de maestră emerită a sportului, astfel că acum avem o reprezentativă compusă numai din jucătoare emerite.

Tot ieri, la prinz, a avut loc la sediul CNEFS o întîlnire cu componenții echipelor naționale, în cadrul căreia tov. Ioan Kunst-Ghermănescu, în numele conducerii CNEFS, i-a felicitat călduros pe realizatorii succesului de la C. M. de popice.

În pag. a 4-a
PRIMA PARTIDĂ DE ȘAH PĂMÎNT-COSMOS REMIZĂ LA MUTAREA 36!

UN ANTRENOR ROMÂN DE ÎNOT ÎN IRAN

Federația de natație din Iran a solicitat forului nostru de specialitate un antrenor de înot care să activeze timp de șase luni la Teheran. Biroul F.R.N. a analizat această cerere și a propus ca prof. Ion Schuster să se ocupe de pregătirea înotătorilor iranieni.

Reportaj pe aeroportul București-Otopeni

TRICOLORII, DIN NOU ACASĂ...

Ieri după-amiază, pe aeroportul internațional Otopeni, a sosit în țară, după o lungă absență, prilejuită de participarea la actuala ediție a campionatului mondial, echipa de fotbal a României.

La aeroport, „tricolorii" au fost așteptați de oficialități ale Consiliului Național pentru Educație Fizică și Sport, reprezentanți ai Federației române de fotbal, ziariști și numeroși suporteri.

La fiecare sosire a „tricolorilor", în pagina de ziar, cuvintele sînt aproape fatal aceleași.

De data aceasta am vrea să putem încălca ritualul, am vrea să lipsească pînă și încetățenita formulă magică de introducere, cea care deschide reportajele ca pe un sesam din legendă — „aeroportul București-Otopeni, luni, la ora 16,30" — dar, abandonați conjuncturii, ne aflăm tot acolo, lumina de după-amiază e blîndă și dulce ca o bunică, personalul avionului TAROM solicită primele autografe, și... tricolorii au sosit!

Iar reportajul acesta începe așa, tam-nesam:

— **Spune-ne, Mircea Lucescu, de ce nu ne-am calificat?**

Căpitanul tricolorilor se uită surprins, mîngîie lenes marginea unui sombrero uriaș, face cîteva gesturi, frînte ca niște răsuflări întretăiate, îl sărută pe micuțul Răzvan, se întoarce cu privirea, ne măsoară, gîndind — sîntem siguri — că nimeni nu i-a pus vreodată vreo întrebare mai stupidă.

— Pentru că a fost cald. Insuportabil. Inuman.

— **Și altceva?**

— Pentru că am slăbit. Cîte trei, cîte patru, cîte cinci kilograme.

— **Și ceilalți? Brazilienii n-au slăbit, Mircea Lucescu?**

Tace, plimbîndu-și ochii peste fruntea de sticlă a aeroportului, undeva, aiurea, spre pălăria galbenă a soarelui.

— Habar n-am! De altfel, nici nu înțeleg unde vreți să ajungeți. Sigur, teoretic am fi putut să ne calificăm... Dar acolo, la Guadalajara, înfruntînd în meciul decisiv Brazilia, o țară în care se zice că mingea s-a născut o dată cu omul, interveneau o grămadă de complicații. Înțelegeți, chestie de tradiție, de mentalitate...

Tace pentru a doua oară. În dreapta, Valentin Stănescu și-a îmbarcat cei doi elevi — pe Adamache și Pescaru — într-o „Volgă" decolorată, și argumentul lui — **„ne grăbim, joi avem meci de Cupă"** — nu pare să surprindă pe nimeni.

Dinu dă autografe. Sfiosul Radu Nunweiller răzbește cu vocea peste tot și peste toate, generos, apăsat, ca un profet, împărțind în stînga și-n dreapta impresiile cele mai diverse:

— **Pelé? E genial, are tot ce vrei, are cap, are cap și asta în fotbal face uneori mai mult decît picioarele!**

— Da, dar e bătrîn!

Radu se întoarce brusc, violent, ca mușcat de o viperă, dar cel care întrebase — parcă un licean — tace chitic, și al șaselea dintre Nunweilleri face un gest obosit, rotund, de renunțare:

— **Hai, prietene, dac-ai văzut la televizor, lasă-te de glume...**

...A trecut mai bine de o jumătate de oră și liniștea reînstăpînește treptat Otopenii, ca o mare implacabilă, dirijată de timp.

A plecat mai toată lumea, doar Dembrovschi a rămas țintuit, pe marginea șoselei, singur și nedumerit. Așteaptă un prieten. Un prieten care nu mai vine...

Ovidiu IOANIȚOAIA
Paul SLAVESCU

(Continuare în pag. a 2-a)

Azi, un meci de mare atracție:

DINAMO BUCUREȘTI — F. C. BOLOGNA

Vavassori, Ardizzon și Bulgarelli în formația italiană

Amatorii de fotbal din Capitală au posibilitatea să vizioneze azi după amiază pe stadionul din șos. Ștefan cel Mare, o deosebit de atractivă întîlnire amicală. Este vorba de meciul dintre formația bucureșteană Dinamo și cunoscuta echipă italiană F. C. Bologna, care a mai evoluat la București în urmă cu doi ani, cînd a fost întrecută de dinamoviști cu scorul de 2—1. Deci, fotbaliștii italieni vor depune toate străduințele ca să-și ia revanșa.

După cum ne-au anunțat, antrenorii celor două echipe vor începe jocul cu următoarele formații:

DINAMO: Andrei — P. Nicolae, Cheran, L. Nunweiller, Ștefan, Petrică, Moldovan, Pîrcălab, Sălceanu, Doru Popescu, Haidu.

F. C. BOLOGNA: Vavassori — Roversi (2), Ardizzon (3), Prini (4), Janich (5), Gregori (6), Perani (7), Bulgarelli (8), Pace (9), Lombrugo (10), Mujesan (11).

La întîlnire vor fi prezenți cei 6 jucători dinamoviști întorși aseară din Mexic.

Partida va începe la ora 17,30 și va fi condusă de C. Bărbulescu — la centru, ajutat la linie de D. Isăcescu și G. Limona.

În deschidere, fotbal feminin: Confecția—Universitatea București.

URIAȘ EFORT REPARATOR

Întreită solicitare

A trecut o lună, de cînd locuitorii din ținuturile Bistriței și Năsăudului, ale Dejului, Satului Mare și orașului Tg. Mureș au auzit alarma sinistră ce le vestea că rîurile, pe care le-au îndrăgit ca pe o fată frumoasă, au căpătat proporții fantastice și se rostogolesc, păgîne, asupra locurilor.

Clipe de spaimă, amplificate înfinit de distrugerile nemiloase și de prăzile bogate pe care puhoaiele și le-au luat haine, în trecerea lor nebună.

Ceasuri de apocalips, cărora le-au urmat altele, de o intensitate cu nimic mai scăzută: cele ale inventarierii necazurilor, ale estimării tributului pe care și l-au smuls apele, pagube ce însumează milioane și care anunțau, pentru recuperarea lor, un timp de loc scurt.

Mari capacități de producție paralizate, zeci de mii de hectare de cultură compromise, mari artere de transport ale energiei electrice și noduri rutiere scoase din funcțiune, sute de imobile transformate în movile de piatră și alte mii grav avariate solicitau pentru readucerea lor la viață — și asta într-un minimum de timp — pe lîngă multe milioane de lei, o imensă conștiință cetățenească și o capacitate de dăruire și efort de o dimensiune necunoscută pînă astăzi.

De la sinistra alarmă și de la noaptea telurică care i-a urmat, a trecut mai bine de o lună. Au fost zile de muncă titanică, fiecare ceas însemnînd anularea unei alte urme a dezastrului, reprezentînd un nou pas spre normalizare, spre viața de dinainte de deluviu.

Acestei prime luni, a restabilirilor „în mare" și „în parte" îi vor urma, însă, altele, multe — cele ale „finisărilor" — pentru că apele n-au atacat numai la suprafață ci s-au insinuat pînă în cele mai sensibile mecanisme ale mașinilor și pînă în inimile ascunse ale caselor, iar sub trenele lor de noroi au ascuns niște răni care erau insesizabile de la distanță.

„Cît și cum se va munci?", „cît și cum se va investi?", „cum și cît se va recupera?" — iată marile întrebări care deschid planurile de bătaie ale comandamentelor județene și proiectele comitetelor județene de partid și U.T.C., cît și ale tuturor celorlalte foruri care răspund de diferitele sectoare ale economiei naționale și ale vieții social-culturale.

— Cît și cum se va munci? — se întreabă, pentru noi, vicepreședintele C.J.E.F.S. Mureș, tov Geza Kosa. Deocamdată cu... lopata, pentru că moștenirea de mîl pe care ne-au lăsat-o apele este imensă, ele ocolind — din tot județul — numai baza sportivă a Sighișoarei. La Tg. Mureș, la Luduș, la Reghin, la Tîrnăveni, ca și în multe comune, stadioanele (sau terenurile simple) au fost devastate, gazonul fiindu-le, în mare parte, compromis, gardurile distruse, zgura pistelor furată, atacate grupurile sociale, degradate materialele și deteriorat echipamentul sportiv. Cu tot efortul reparator, la Tg. Mureș nu poate fi, însă, utilizat — pentru fotbal — decît terenul fabricii de zahăr, cele două ale stadionului orășenesc Mureșul nefiind încă reamenajate. După cum nu pot fi folosite sălile de atletism și gimnastică de la „Mureșul" și școala sportivă, popicăria asociației Voința, baza nautică și ștrandul. Mai ales ultimele două baze — suferind mari avarii — vor solicita, pentru repunerea lor în funcțiune, pe lîngă cheltuieli mari și un timp destul de lung. Menționez, însă, că exceptînd înotătorii, activitatea sportivă în sine n-a fost afectată; că terenurile de tenis, de baschet și sala de forță au fost redate activității; că se muncește enorm pentru a se recupera tot ce se poate recupera și a se reda sportivilor, cît mai curînd posibil, cît mai multe din bazele lor.

Mențiune la care facem o singură completare: efortul de recuperare a perimetrului sportiv al orașului Tg. Mureș se realizează în condițiile unei triple solicitări a oamenilor: în producție, acasă și la teren, pentru că apele au lăsat în toate aceste locuri, urme deosebit de adînci.

Efort întreit și conștient, pentru acoperirea concomitentă a tuturor pierderilor suferite de oameni, în sarabanda distrugerii jucată de Mureș. Efort întreit aici, ca și la Dej sau Satu Mare, ca și la Deva, Alba sau Brăila.

Efort care nu are drept unitate de măsură decît dorința omului de viață și de izbîndă.

Nușa MUȘCELEANU

MANIFESTĂRI DE SOLIDARITATE

● **În afara contribuției de 1 500 000 de lei, pe care clubul Steaua a depus-o în „Contul solidarității", sportivii și personalul administrativ ai acestei unități a sportului bucureștean au expediat duminică, spre zonele calamitate, un număr de 28 de baloturi cu îmbrăcăminte. Ele conțin un important număr de costume bărbătești și încălțăminte de vară și iarnă pentru femei și copii.**

● **Clubul de parașutism din Graz a trimis Federației române de aviație următoarea scrisoare: „CU REGRET AM LUAT CUNOȘTINȚĂ DE ÎNGROZITOAREA CATASTROFĂ CARE A LOVIT ȚARA DV. ȘI VĂ ASIGURĂM DE COMPASIUNEA NOASTRĂ PROFUNDĂ. NE PERMITEM SĂ VĂ INFORMĂM CĂ CLUBUL NOSTRU A FĂCUT IMEDIAT DONAȚII CORESPUNZĂTOARE PENTRU VICTIMELE SINISTRULUI DIN ROMÂNIA PE CARE LE-A TRIMIS CRUCII ROȘII AUSTRIECE".**

● **Scrisori de compasiune față de situația pe care au creat-o inundațiile în România, au mai adresat Federația uruguayană de volei amator și Federația regală olandeză de gimnastică.**

● **Selecționata de handbal a Spaniei s-a oferit să susțină una sau mai multe partide în România, încasările urmînd să fie vărsate în fondul de ajutorare a sinistraților.**

● **Dincolo de intervenția promptă pentru remedierea distrugerilor din satele Homocea, Lespezi, Lacul lui Baban, Căieni și Dealul Lung, sportivii și activiștii sportivi din județul Vrancea s-au angajat să contribuie, pentru ajutorarea sinistraților din județ, cu o parte din salariul lor pînă la sfîrșitul anului. C.J.E.F.S. Vrancea va aloca, de asemenea, suma de 23.000 de lei pentru refacerea bazei materiale a asociațiilor care au avut de suferit. (A. AXENTE și AL. SÎRBU — coresp.).**

● **Duminică dimineața, pe stadionul Constructorul din Capitală, a avut loc o atractivă manifestare cultural-sportivă în organizarea Consiliului sectorului 5 pentru educație fizică și sport împreună cu clubul sportiv Constructorul și asociația sportivă Țesătoriile reunite. În program au figurat meciuri de box, probe atletice, partide de volei și fotbal (m + f), curse cicliste, la care și-au dat concursul sportivi fruntași din cluburile și asociațiile din sector. Sumele provenite din încasări — cca 30 000 de lei — au fost vărsate în „Contul 2 000". (F.S.)**

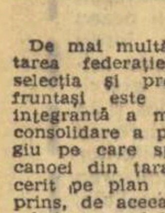

PADELE-PAGAE

O DUZINĂ DE ANTRENORI PENTRU UN JUNIOR!

De mai multă vreme, în orientarea federației de specialitate, selecția și pregătirea juniorilor fruntași este considerată parte integrantă a muncii generale de consolidare a pozițiilor de prestigiu pe care sportul caiacului și canoei din țara noastră le-a cucerit pe plan mondial. N-a surprins, de aceea, faptul că — urmînd exemplul seniorilor — la cele două ediții ale C.E. reprezentativa de juniori a cîștigat 5 medalii de aur!

Iată, însă, că a trecut un an de la competiția europeană găzduită de apele lacului Himki. Ce s-a întîmplat de-atunci?

Prima constatare, extrem de îmbucurătoare după opinia mea, este aceea că toți juniorii au promovat în lotul de seniori, unii dintre ei avînd perspective evidente de titularizare în echipa care ne va reprezenta la campionatele mondiale de la Copenhaga. Spre deosebire, însă, de alți ani cînd — datorită muncii entuziaste și competențe a antrenorilor din Capitală, dar și din toate centrele din provincie — există în pregătire și un nucleu de tineri talentați, cu posibilități de afirmare imediată, acum sîntem în situația să constatăm o nedorită întrerupere a ascensiunii juniorilor spre consacrarea internațională. Înainte de toate pentru că acum (ne-a arătat-o, convingător, recenta înfrîngere în fața juniorilor din R.P. Ungară) nu mai există tocmai acel nucleu de care aminteam și pe care l-aș numi perspectiva imediată — în planul valoric și al performanțelor — a caiacului și canoei din țara noastră.

Cum s-a ajuns la această situație atît de repede? Adevărurile trebuie spuse limpede, chiar dacă, ici-colo, vor fi întîmpinate cu... supărare! Se poate aprecia că, excepție făcînd cluburile Dinamo și Steaua (unde obiectivul principal îl constituie pregătirea SENIORILOR), în toate celelalte cluburi, dar mai ales în București, munca antrenorilor, de la care se cere mai ales o activitate susținută cu JUNIORII, este sub nivelul cerințelor, selecția și creșterea elementelor tinere fiind deseori lăsate la voia întîmplării.

În întîlnirea cu juniorii maghiari am fost puși în situația de a folosi un număr restrîns de sportivi în multe probe, să improvizăm — de fapt — o echipă (explicabilă și justificată, desigur, absența sportivilor din Galați, Brăila și Tulcea) formată, cu o singură excepție, din reprezentanți ai cluburilor Dinamo și Steaua.

Așadar, un singur echipaj și o duzină de antrenori de la celelalte cluburi bucureștene în profilul cărora, cum spuneam, se înscrie aproape total munca de pregătire a juniorilor! Ce satisfacții pot încerca antrenorii respectivi? Se poate, oare, trăi din... amintiri, înțelegînd prin aceasta că unii dintre ei au dat lotului o dată mai mult, un sportiv „de perspectivă"? Este aceasta suficient pentru a convinge pe cineva (chiar federația de specialitate!) că în acest fel poate fi justificată o activitate de ani și ani de zile? Concluziile sînt generale, dar mă gîndesc în special la cluburile bucureștene Olimpia și C.S.Ș. a căror contribuție la viitorul caiacului și canoei este mult sub posibilități.

Pentru că vorbim deseori de pasiune (!?) aș vrea să amintesc — poate și ca o explicație, în plus, la aprecierea felului în care unii tehnicieni privesc propria lor muncă și răspundere — că la întîlnirea cu juniorii maghiari numai cîțiva antrenori au asistat (firește ca simpli spectatori) la ambele zile de întreceri, că prof. Doară, de la C.S.Ș., a venit la Snagov cu 5 minute înaintea ultimei probe, iar antrenorul Munteanu (C.S.Ș.) n-a considerat util să vadă nici măcar o cursă!

Oare, nu și din această concepție despre munca antrenorului s-a stabilit acest întristător raport: **o duzină de tehnicieni pentru un singur junior în echipa națională?**

Paradoxal, rezultatele cluburilor bucureștene erau mai bune atunci cînd la fiecare funcționa cîte un singur antrenor (Gh. Cojocaru la C.S.Ș., C. Bîrsănescu la Șc. sp. 2 ș.a.). Acum, la cluburile cu secții de caiac-canoe — prin eforturi lesne de înțeles — sînt cîte 3 antrenori și lucrurile nu merg cum trebuie! Este curios și faptul că dintre toate secțiile de juniori din Capitală, domină — ca valoare și număr de sportivi — tocmai aceea (Dinamo) unde activează un singur antrenor: S. Teodorof.

Iată ceea ce cred că trebuie să ne preocupe în primul rînd, chiar înaintea analizei stricte a rezultatelor. După opinia mea, este necesar — pentru remedierea deficiențelor semnalate — să se stabilească norme de performanțe pentru fiecare antrenor, mai ales pentru cei pe care federația i-a sprijinit să obțină calificări superioare. De asemenea, **avîndu-se în vedere grija deosebită pentru noile încadrări ale antrenorilor și multiplele nevoi ale caiacului și canoei,** federația de specialitate va trebui să analizeze și eficiența muncii celor 2—3 antrenori care activează în prezent la fiecare club, să vadă dacă nu cumva, tocmai datorită acestei situații, sarcinile și răspunderile sînt lăsate cînd în seama unuia, cînd a altuia și, de fapt, a nimănui!

Există mulți tineri dornici să practice caiacul și canoea, să se afirme. Ca să-i putem ajuta, ca să ne ajutăm astfel pe noi înșine și să ne facem datoria așa cum trebuie, este nevoie să se renunțe la „cronometrarea" timpului propriu de activitate, să se muncească mai mult, cu răspundere sporită. Este drumul — singurul — spre noi succese, pe deplin posibile, este mijlocul de a ne aduce contribuția așteptată (așa cum toți antrenorii și-au adus-o în alți ani) la progresul caiacului și canoei din țara noastră.

Radu HUȚAN

ancheta sportul

La ce cote-și cum-se poate ridica BASCHETUL ROMÂNESC?

UNDE NE SÎNT SPECTATORII?

Răspund: Folbert, Fodor, Spiridon

● Numai rezultatul contează? ● Dacă avem doar două echipe de valoare!... ● Cînd se știe dinainte totul despre fiecare meci

Cu ani în urmă, la „Drept", cînd se disputa o partidă amicală în nocturnă se adunau sute și sute de privitori. Prin anii 1958—1960, cînd juca echipa de baschet a C.C.A., sala Floreasca devenea neîncăpătoare, chiar dacă adversarii militarilor nu erau printre cei mai bine cotați. Cînd echipa națională a României disputa o partidă internațională, auzeai în preajma sălii sau a terenului rugămintea: „N-aveți un bilet în plus?"

Ce se întîmplă însă astăzi? De ce această indiferență a spectatorilor față de baschet?

La aceste întrebări ne-au răspuns: maestrul emerit al sportului ANDREI FOLBERT, maeștrii sportului ALEXANDRU FODOR și MARIAN SPIRIDON, toți de nenumărate ori componenți ai reprezentativei României, sportivi aplaudați pentru jocul practicat, precum și pentru comportarea exemplară avută pe terenul de sport.

ANDREI FOLBERT: „Există, acum, o concepție periculoasă pentru dezvoltarea baschetului, pentru frumusețea sa: totul pentru rezultat. Or, dacă rezultatul primează, atunci baschetul și-a pierdut 75 la sută din valoarea spectaculară. Azi, toate echipele, fără excepție, chiar și cele de juniori (rețineți) vor să aibă în componența lor oameni de peste 2 m. Acești jucători înalți, promovați în echipe din necesitate, nu sînt pregătiți bine din punct de vedere tehnic. Iată ce generează apariția inexactităților în joc, a ratărilor, a greșelilor care restrîng spectacolul și îndepărtează spectatorii. Cei care vin la baschet doresc să vadă o ECHIPĂ, nu unul sau doi giganți, neîndemînatici, pentru care trudesc 4—5 jucători. Apoi, preocupările tactice excesive îngrădesc fantezia și inspirația de moment a adevăraților baschetbaliști, îi fac să se preocupe numai de anumite scheme. Jucătorii trebuie lăsați să-și etaleze calitățile și cunoștințele, să creeze suspensul care dă farmec jocului sportiv, țesătura aceea de pase căror nu le poți ghici adresa, tot ceea ce este în folosul spectacolului și al eficacității. Baschetul va deveni astfel, din nou, un punct de atracție, iar rezultatele echipelor vor cîștiga în valoare".

ALEXANDRU FODOR: „Sînt multe de spus. Avem în țară doar două echipe de o valoare mai ridicată, Dinamo și Steaua. La orice întîlnire a acestor formații cu altele, rezultatul este, de regulă, favorabil acestor două teamuri. Atunci spectatorul ce să mai caute la meci cînd rezultatul îl cunoaște dinainte? Tribunele sălilor sînt mai animate doar la meciurile dintre aceste două mari favorite ale campionatului nostru. În rest, nimic. Spectatorii vor fi atrași, din nou, spre acest joc atunci cînd se va ajunge la crearea a cel puțin 5—6 echipe apropiate ca valoare. În această privință, cluburile studențești au cele mai multe obligații. O altă problemă ar fi folosirea pivoților. Se știe, jocul lor este greoi, neplăcut chiar, pentru ochiul spectatorilor. Dacă Steaua folosește pe Tarău, Oțelac și Czmor, iar Dinamo pe Mazilu, Cernea și Săuca, spectacolul poate fi considerat, de la bun început, ratat. Cînd Dinamo joacă cu Novac și alți baschetbaliști (nu pivoți), cu totul altul este spectacolul oferit. Trebuie să se recunoască o dată că omul din tribune vrea să vadă la un meci de baschet, viteză, îndemînare, fantezie. Cînd vom avea toate acestea, vom avea și tribunele pline".

MARIAN SPIRIDON: „Îmi amintesc cu drag de tribunele neîncăpătoare ale sălii Floreasca. Veneau cu mic cu mare să vadă baschet. Evolua echipa de aur a C.C.A.: Folbert, Fodor, Nedef, Niculescu, Novacek. Da, acești prieteni ai mei jucau baschet și făceau, totodată, spectacol. Ce vedem azi? Atacuri prelungite la nesfîrșit în căutarea omului înalt care să înscrie, greșeli de tehnică individuală, o luptă acerbă pentru rezultat, meciuri al căror deznodămînt este cunoscut. Cînd vom avea mai multe echipe apropiate ca valoare, cînd jucătorii nu vor mai fi îngrădiți de scheme (deși sînt bune uneori și acestea), cînd fantezia fiecărui baschetbalist se va putea manifesta în voie, atunci vom avea iarăși tribune pline".

★

Am expus trei păreri. Sportivi care au făcut din baschet spectacol, fiind aplaudați și felicitați pentru aceasta, care iubesc și astăzi acest sport, consideră că pentru relansarea lui sînt necesare unele schimbări de concepție. Ce părere au forurile de resort?

P. IOVAN

ANTRENORII DIVIZIONARI DE BASCHET — SPECTATORI DE FILM!

De joi pînă simbătă se va desfășura, la centrul „23 August" din Capitală, cursul pentru antrenorii echipelor de baschet din diviziile A și B. Cu acest prilej, vor fi dezbătute probleme de metodică modernă, se va face analiza campionatelor mondiale și a campionatului național masculin și vor fi prezentate filme avînd drept subiect finala campionatului profesionist al S.U.A. și turneul final al campionatului nostru masculin. La galele de filme (joi și vineri de la ora 18,30) sînt invitați și jucătorii divizionari din Capitală.

LA SEMICERC

În turneul final al campionatului republican de handbal al școlarilor și juniorilor, începînd de astăzi, timp de 6 zile (cu o zi pauză), cele mai bune formații masculine și feminine își vor disputa întîietatea, la Sibiu, în vederea desemnării echipelor campioane. La fete s-au calificat formațiile: Șc. sp. Craiova, Liceul 2 Brașov, Șc. sp. București, Liceul 4 Timișoara, Liceul 2 Iași și Șc. sp. Tg. Mureș, iar la băieți: Șc. sp. 1 București, Dinamo București, Liceul 4 Timișoara, Șc. sp. Tg. Mureș, Șc. sp. Bacău și Șc. sp. Craiova. Jocurile se vor desfășura pe terenul Luceafărul, iar în caz de timp nefavorabil pe terenul bituminat al Școlii sportive Sibiu.

● În campionatul național de handbal (div. A) au avut loc duminică două jocuri restante. Masculin: la Brașov, Dinamo — Minerul Baia Mare 26—17 (10—10), la fete: Voința Odorhei — Universitatea București 8—6 (3—2). **(C. Gruia,** coresp. principal și **A. Pialoga,** coresp.).

● Cîteva rezultate înregistrate în ultimele jocuri din categoria B: Spartac Mediaș — Chimia Făgăraș (f) 22—15 (9—6); Metalul Copșa Mică — Textila Cisnădie (m) 21—14 (11—6); partida Textila Cisnădie — Știința Lovrin va avea loc duminică 21 iunie.

● Ultimul joc restant din divizia A (masculin) va avea loc duminică 21 iunie la Baia Mare între formațiile Minerul și Universitatea București.

Selecționata de tenis a Clujului a întrecut pe Spartak Subotica cu 9-4

Întîlnirea de tenis între selecționata Clujului și formația iugoslavă Spartak Subotica s-a încheiat cu scorul de 9—4. Cîteva rezultate: Boldor-Kaszap 6—1, 7—5; Negru — Zeke 6—2, 6—1, Giurgiu — Vidakovici 6—2, 6—1; Vera Rado — Maria Szel 6—2, 6—4; Lucia Tănăsescu — Eva Ormos 4—6, 6—4, 3—6, Cristescu — Levai 2—6, 6—4, 3—6, Komoroczi, Hutter — Kaszap, Kovacs 6—0, 3—6, 6—3. (P. RADVANYI — corespondent)

LOTO-PRONOSPORT

11.180 PREMII DIN CARE 80 AUTOTURISME LA TRAGEREA SPECIALĂ PENTRU AJUTORAREA SINISTRAȚILOR

Numai pînă joi mai aveți posibilitatea să vă procurați biletele la tragerea specială pentru ajutorarea sinistraților.

La această tragere se atribuie premii în autoturisme și bani în valoare totală de 7.500.000 lei astfel: 10 autoturisme Dacia 1300, 30 autoturisme Dacia 1100, 40 autoturisme Skoda 100 S, 100 premii a 10.000 lei, 1.000 premii a 1 000 lei și 10 000 premii a 100 lei.

Procurîndu-vă mai multe bilete pentru această tragere specială vă îndepliniți o datorie patriotică contribuind la ajutorarea celor sinistrați. Totodată aveți posibilitatea să cîștigați premii în autoturisme și bani.

● Tragerea Pronoexpres de mîine va avea loc la București în sala Clubului Finanțe-Bănci din str. Doamnei nr. 2 cu începere de la ora 19. Tragerea va fi radiodifuzată după care va urma un film artistic. Astăzi este ULTIMA ZI pentru procurarea biletelor.

PREMIILE CONCURSULUI PRONOEXPRES NR. 24 DIN 10 IUNIE 1970

EXTRAGEREA I: Categoria a II-a: 1 variantă a 65.036 lei; a III-a: 4,2 a 7.742 lei; a IV-a: 30,3 a 1.073 lei; a V-a: 69,9 a 465 lei; a VI-a: 3076,9 a 50 lei.

EXTRAGEREA a II-a: Cat. A: 0,7 variante compuse din: 1 premiu 50% a 30.065 lei și 2 premii 10% a 6.013 lei; B: 0,5 variante a 42.091 lei; C: 1,5 (3 premii 50%) a 14.030 lei; D: 34,3 a 500 lei; E: 329,7 a 100 lei; F: 5293,6 a 20 lei.

Cîștigătorul premiului de categoria a II-a PREDA NICOLAE din București.

fotbal

După un joc... cuminte

„U" Cluj—A.S.A. Tg. Mureș 2-0

La Cluj, după o lună și ceva de cer mohorît, de ploi ce-au scos apa Someșului din matcă, provocînd atîtea pagube, în sfîrșit, sîmbătă și duminică am avut parte de primele zile fără o picătură de ploaie. Totuși, meciul a fost văduvit de prezența masivă a spectatorilor. Ca atare, un cvasi-anonimat, în contextul căruia s-a înscris și această partidă. Jocul ce a contat pentru etapa a XXIX-a l-am putea caracteriza drept „cuminte", presărat cu gafe și de o parte și de alta. Elevii lui Bone au abordat jocul de pe poziția ultimului loc, resemnați. Pentru A.S.A. partida a constitut doar un test de verificare a unei formații întinerite pe care din toamnă Bone intenționează s-o arunce în luptă pentru revenirea în divizia A. „U" Cluj a controlat jocul în cea mai mare parte din timp, și a dominat uneori cu autoritate. Au fost și două goluri care au pecetluit o victorie scontată de altfel și meritată. În min. 28, după o lovitură liberă laterală, Ispir atinge balonul cu mîna în suprafața de pedeapsă și Adam a transformat impecabil lovitura de la 11 m. În min. 76, după o degajare lungă a lui Moldovan, Pripici interceptează balonul, trece nestingherit printre Șleam și Dondoș și înscrie pe sub Solyom.

„U": Moldovan 7 — Crețu 7, Pexa 8, Cîmpeanu 7, Șoptereanu 7, Anca 5, Oprea 5, Uifăleanu 7, Munteanu 6 (min. 70 Mureșan), Adam 8, Coman 6 (min. 46 Pripici 7).

A.S.A.: Solyom 6 — Șleam 6, Dondoș 6, Ispir 7, Czako 5, Nistor 6, Ciutac 5, Stan 5, Fazekaș 6, Hajnal 5 (min. 63 Trăznea), Lucaci 6.

Trofeul Petschowschi: 8

VICTOR MOREA — coresp. principal

Miercuri, în Giulești

Revanșa feroviarilor: România–Olanda

După cum se știe, în urmă cu cîteva săptămîni, sub numele de Selecționata feroviară a României, Rapid București a susținut prima întîlnire în cadrul campionatului internațional feroviar, cu selecționata similară a Olandei. Această partidă au cîștigat-o olandezii cu 3—2.

Miercuri, de la ora 17,30 pe stadionul Giulești, are loc meciul retur, pentru care rapidiștii s-au pregătit cu multă atenție. Duminică dimineața ei au jucat cu Dinamo Bacău, de care au dispus cu 3—2 (3—0) prin golurile înscrise de Apostol (2) și Codreanu. Pentru întîlnirea cu formația olandeză, Rapidul va alinia cea mai bună formație (probabil fără tricolori, dar s-ar putea să-i folosească din nou pe Soos și Petrescu de la C.F.R. Cluj care au fost și în Olanda). Reamintim că în cazul victoriei bucureștenilor se va califica echipa cu golaverajul mai bun, care, apoi va întîlni în semifinalele Campionatului internațional feroviar selecționata Franței.

Jocul va fi condus de V. Dumitrescu, ajutat de N. Petriceanu și G. Ghemingean.

ÎNAINTEA ULTIMEI ETAPE A DIVIZIEI C

SERIA I

Minerul Gura Humorului — Minobrad Vatra Dornei 3—2 (3—2)
Textila Buhuși — Victoria Roman 5—1 (3—0)
Penicilina Iași — Textila Botoșani 1—0 (0—0)
Rarăul Cîmpulung — C.F.R. Pașcani 0—2 (0—1)
Petrolul Moinești — Nicolina Iași 2—2 (1—1)
Minerul Comănești — Fulgerul Dorohoi 5—2 (2—1)
Constructorul Piatra Neamț — Foresta Fălticeni 0—0

(CORESPONDENȚI: D. Bolohan, I. Vieru, V. Diaconescu, A. Rotaru, C. Panaite, St. Costache).

CLASAMENT

1. Nicolina	27	15	6	6	66—29	36
2. C.F.R.	26	16	4	6	59—25	36
3. Victoria	25	13	5	7	59—29	31
4. Textila Bt.	27	13	5	9	39—31	31
5. Petrolul	27	10	8	9	44—33	28
6. Foresta	27	12	4	11	40—35	28
7. Minerul C.	27	12	4	11	37—43	28
8. Minobrad	26	10	6	10	25—36	26
9. Letea	27	11	2	14	40—36	24
10. Textila Bh.	27	11	2	14	46—43	24
11. Minerul G.H.	27	10	3	14	41—42	23
12. Rarăul	28	9	5	14	36—58	23
13. Fulgerul	27	11	1	15	43—73	23
14. Penicilina	27	8	6	13	23—50	22
15. Constructorul	27	6	7	14	26—61	19

ETAPA VIITOARE (21.VI): Foresta — Penicilina, Textila Bt. — Letea, Minobrad — Constructorul, C.F.R. — Minerul G.H., Fulgerul — Petrolul, Victoria — Minerul C., Nicolina — Textila Bh.

SERIA a II-a

Petrolistul Boldești — Ancora Galați 3—0 (2—0)
S.U.T. Galați — Unirea Focșani 1—0 (0—0)
Locomotiva Adjud — Dunărea Brăila 0—1 (0—0)
Chimia oraș Gh. Gheorghiu-Dej — Gloria C.F.R. Galați 0—0
Metalul Buzău — Metalul Plopeni 3—0 (2—0)
A.S.M. Tecuci — Șoimii Buzău 1—1 (0—0)
Metalurgistul Brăila — Rulmentul Bîrlad 2—0 (1—0).
Petrolul Berca — Electronica Obor Buc. 0—1

(CORESPONDENȚI: A. Leonte, N. Dincă, V. Ștefănescu, Gh. Grunzu, M. Dumitru, V. Doruș, D. Cristache).

CLASAMENT

1. Metalul P.	29	16	11	2	61—13	43
2. Șoimii	29	15	9	5	49—24	39
3. Electronica	29	17	4	8	68—26	38
4. Ancora	29	14	5	10	41—30	33
5. Petrolistul	29	13	6	11	43—32	32
6. Metalul B.	29	14	4	11	31—39	32
7. A.S.M.T.	29	12	7	10	40—35	31
8. Metalurgistul	29	11	9	9	30—30	31
9. Rulmentul	29	13	3	13	35—45	29
10. S.U.T.	29	10	8	11	31—33	28
11. Chimia	29	12	4	12	38—43	28
12. Gloria	29	10	7	12	32—41	27
13. Unirea	29	6	9	14	30—47	21
14. Petrolul	29	8	4	17	28—53	20
15. Dunărea	29	6	6	17	35—59	18
16. Locomotiva	29	5	4	20	20—72	14

ETAPA VIITOARE: Rulmentul — Chimia, Șoimii — Petrolul, Gloria — A.S.M.T., Electronica — Metalurgistul, Dunărea — S.U.T., Unirea — Petrolistul, Metalul P. — Locomotiva, Ancora — Metalul B.

SERIA a III-a

Unirea Mînăstirea — Mașini unelte București 1—2
Petrolul Videle — Cimentul Medgidia 1—0 (1—0)
Electrica Constanța — Laromet București 1—2 (1—2)
Tehnometal București — Celuloza Călărași 1—1 ((0—0)
I.M.U. Medgidia — I. T. Constanța 0—0
Voința București — Olimpia Giurgiu 0—0
Delta Tulcea — S. N. Oltenița 1—0 (1—0)
Marina Mangalia — I.C.A.B. Arcuda Buc. 3—0 (I.C.A.B. fiind suspendată).

(CORESPONDENȚI: D. Popescu, V. Stanciu, N. Teodorescu, A. Păpădie, R. Avram, F. Sandu, I. Turșie).

CLASAMENT

1. S.N.O.	29	14	11	4	49—21	39
2. I.M.U.M.	29	14	9	6	39—17	37
3. Delta	29	14	7	8	42—27	35
4. Electrica	29	14	5	10	41—32	33
5. Cimentul	29	12	9	8	26—26	33
6. Celuloza	29	12	8	9	36—27	32
7. Laromet	29	11	8	10	36—34	30
8. Tehnometal	29	11	7	11	43—33	29
9. Unirea	29	12	4	13	39—42	28
10. Petrolul	29	11	6	12	35—40	28
11. Voința	29	8	11	10	37—42	27
12. Olimpia	29	10	7	12	27—35	27
13. Marina	29	9	8	12	36—41	26
14. I.T.C.	29	7	12	10	22—30	26
15. Mașini	29	9	7	13	30—37	25
16. I.C.A.B.	29	3	3	23	24—87	9

ETAPA VIITOARE: Olimpia — I.M.U.M., S.N.O. — Voința, I.T.C. — Marina, Laromet — Unirea, Cimentul — Electrica, Celuloza — Petrolul, Mașini — Delta.

SERIA a IV-a

Progresul Balș — Sportul muncitoresc București 1—2 (0—1)
Comerțul Alexandria — Caraimanul Bușteni 5—2 (3—1)
Sirena București — Progresul Corabia 3—1 (2—0)
I.R.A. Cîmpina — Dacia Pitești 1—1 (0—1)
Autobuzul București — Petrolul Tîrgoviște 1—0 (1—0)
Carpați Sinaia — Unirea Drăgășani 2—0 (1—0)
Chimia Tr. Măgurele — Unirea Cîmpulung Muscel 4—2 (3—0)
Prahova Ploiești — Flacăra roșie București 0—1 (0—0)

(CORESPONDENȚI: D. Paraschiv, M. Bizon, D. Daniel, C. Vîrjoghie, O. Guțu, P. Popa, D. Gruia, A. Cristea).

CLASAMENT

1. Autobuzul	29	18	8	3	57—22	44
2. Comerțul	29	17	7	5	45—28	41
3. I.R.A.	29	15	10	4	42—24	40
4. Sportul	29	16	6	7	55—31	38
5. Carpați	29	15	8	6	50—27	38
6. Chimia	29	12	7	10	42—32	31
7. Caraimanul	29	10	10	9	39—39	30
8. Flacăra	29	8	11	10	28—25	27
9. Prahova	29	8	9	12	40—34	25
10. Sirena	29	8	9	12	31—33	25
11. Petrolul	29	8	9	12	27—40	25
12. Progresul C.	29	8	8	13	31—54	24
13. Dacia	29	7	8	14	32—48	22
14. Unirea D.	29	9	4	16	31—50	22
15. Unirea C.	29	6	7	16	27—51	19
16. Progresul B.	29	3	7	19	21—60	13

ETAPA VIITOARE: Progresul C. — Carpați, Dacia — Autobuzul, Flacăra — Comerțul, Unirea C. — Progresul B., Unirea D. — Sirena, Petrolul — Chimia, Caraimanul — Prahova, Sportul — I.R.A.

SERIA a V-a

Energetica Tr. Severin — Steagul roșu Plenița 3—2 (1—1)
Minerul Bocșa — Unirea Orșova 3—0 (neprezentare)
C.F.R. Caransebeș — Dunărea Calafat 1—1 (0—1)
Vulturii textila Lugoj — U. M. Timișoara 2—1 (0—1)
Metalul Topleț — Furnirul Deta 2—1 (2—1)
Progresul Strehaia — Minerul Motru 2—0 (0—0)
Electromotor Timișoara — Victoria Caransebeș 3—2 (1—2)
Minerul Lupeni — Jiul Tg. Jiu nu s-a disputat.

(CORESPONDENȚI: M. Focșan, I. Sanfiroiu, M. Mutașcu, I. Leș, C. Avram, C. Bărboi și C. Crețu).

CLASAMENT

1. U.M.T.	29	19	4	6	62—17	42
2. Vulturii	29	16	6	7	73—31	38
3. Minerul B.	29	13	7	9	41—35	33
4. Minerul L.	28	13	5	10	58—33	31
5. C.F.R.	29	12	6	11	49—39	30
6. Energetica	29	12	6	11	36—50	30
7. Steagul	29	12	5	12	51—38	29
8. Jiul	28	13	3	12	43—40	29
9. Metalul	29	13	3	13	48—67	29
10. Victoria	29	10	8	11	31—35	28
11. Electromotor	29	11	6	12	38—45	28
12. Minerul M.	29	12	3	14	31—32	27
13. Progresul	29	10	5	14	34—54	25
14. Dunărea	28	9	6	13	38—40	24
15. Furnirul	28	9	4	15	30—51	22
16. Unirea	29	6	3	20	29—85	15

ETAPA VIITOARE: Dunărea — Metalul, Victoria — Minerul L., Unirea — Vulturii, Minerul M. — Energetica, U.M.T. — C.F.R., Steagul — Minerul B., Furnirul — Electromotor, Jiul — Progresul.

SERIA a VI-a

Mureșul Deva — Minerul Teliuc 1—1 (1—0)
Minaur Zlatna — Industria sîrmei Cîmpia Turzii 1—0 (0—0)
Tehnofrig Cluj — Minerul Baia de Arieș 3—0 (neprezentare)
Minerul Ghelar — Soda Ocna Mureș 3—0 (0—0)
A.S.A. Sibiu — Știința Petroșani 1—0 (0—0)
Arieșul Cîmpia Turzii — Metalul Aiud 2—0 (1—0)
Victoria Călan — Independența Sibiu 3—0 (1—0)
Aurul Brad — Arieșul Turda 4—1.

(CORESPONDENȚI: I. Simion, N. Băișan, I. Munteanu, C. Oprița, I. Ilie, P. Tonca, A. Gunther).

CLASAMENT

1. Minaur	28	18	5	5	45—17	41
2. Metalul	28	14	6	8	45—22	34
3. Victoria	28	13	5	10	36—28	31
4. Minerul G.	28	12	7	9	36—28	31
5. Aurul	28	14	1	13	37—30	29
6. Soda	28	12	5	11	31—35	29
7. Arieșul C.T.	28	11	6	11	32—29	28
8. Mureșul	28	10	8	10	36—36	28
9. Arieșul T.	28	11	6	11	29—31	28
10. Ind. sîrmei	28	11	5	12	33—27	27
11. Independența	28	11	5	12	27—31	27
12. A.S.A. Sibiu	28	10	6	12	23—31	26
13. Minerul T.	28	11	4	13	31—40	26
14. Știința	28	8	8	12	26—29	24
15. Tehnofrig	28	8	5	15	20—34	21
16. Minerul B.A.	28	7	4	17	24—63	18

ETAPA VIITOARE: Arieșul T. — Minerul G., Soda — A.S.A. Sibiu, Ind. sîrmei — Victoria, Metalul — Aurul, Independența — Tehnofrig, Știința — Mureșul, Minerul B.A. — Arieșul C.T., Minerul T. — Minaur.

SERIA a VII-a

Bihoreana Marghita — Dermata Cluj 2—0 (2—0)
Victoria Carei — Dacia Oradea 6—0 (4—0)
Bradul Vișeu — Topitorul Baia Mare 4—2 (2—1)
Constructorul Baia Mare — Gloria Bistrița (nu s-a disputat)
Foresta Năsăud — Metalul Salonta 6—0 (4—0)
Someșul Satu Mare — C.I.L. Sighetul Marmației 0—2 (0—1)
Chimistul Baia Mare — C.I.L. Gherla 1—1 (1—0)
Dinamo Zalău — Unirea Dej (amînat)

(CORESPONDENȚI: A. Pașcalău, Tr. Silaghi, A. Ghilezan, V. Săsăranu, D. Nistor, Z. Kovacs și R. Pop).

CLASAMENT

1. Victoria	28	16	6	6	52—23	38
2. Gloria	26	16	5	5	65—21	37
3. C.I.L. Gherla	27	14	7	6	42—23	35
4. C.I.L. Sighet	28	15	5	8	44—29	35
5. Dermata	28	13	6	9	44—22	32
6. Someșul	26	13	5	8	38—21	31
7. Chimistul	28	12	6	10	43—37	30
8. Bradul	28	14	1	13	33—44	29
9. Unirea	27	11	6	10	44—38	28
10. Constructorul	27	12	4	11	41—40	28
11. Metalul	28	8	6	14	23—51	22
12. Dinamo	27	6	8	13	24—46	20
13. Foresta	27	7	5	15	32—49	19
14. Topitorul	28	8	3	17	33—54	19
15. Dacia	28	6	6	16	21—54	18
16. Bihoreana	27	6	5	16	18—45	17

ETAPA VIITOARE: Gloria — Someșul, Metalul — Constructorul, C.I.L. Gherla — Bihoreana, C.I.L. Sighet — Bradul, Topitorul — Dinamo, Unirea — Chimistul, Dacia — Foresta, Dermata — Victoria.

SERIA a VIII-a

Chimia Orașul Victoria — Metalul Copșa Mică 2—2 (0—2)
Colorom Codlea — Unirea Cristuru Secuiesc 1—0 (0—0)
Torpedo Zărnești — Chimia Făgăraș 2—1 (1—0)
Carpați Brașov — Minerul Bălan 1—1 (0—0)
Vitrometan Mediaș — Chimica Tîrnăveni 1—0 (1—0) (s-a jucat la Copșa Mică)
Viitorul Gheorghieni — Medicina Tg. Mureș 1—0 (0—0)
Avîntul Reghin — Oltul Sf. Gheorghe 0—7 (0—3)
Lemnarul Odorheiul Secuiesc — Tractorul Brașov 1—2 (1—2)

(CORESPONDENȚI: E. Aslan, N. Seceleanu, C. Chiriac, E. Bogdan, M. Faliciu, L. Karda, C. Tinca și A. Pialoga).

CLASAMENT

1. Tractorul	28	21	4	3	71—14	46
2. Chimia F.	28	19	2	7	57—24	40
3. Oltul	28	17	4	7	66—23	38
4. Lemnarul	28	15	0	13	66—41	30
5. Colorom	28	13	4	11	46—41	30
6. Metalul	27	13	3	11	52—40	29
7. Carpați	28	10	7	11	30—32	27
8. Unirea	28	12	3	13	38—47	27
9. Minerul	27	11	5	11	28—39	27
10. Chimica	27	12	2	13	39—33	26
11. Torpedo	28	11	4	13	37—37	26
12. Vitrometan	27	10	4	13	34—52	24
13. Chimia V.	28	10	3	15	36—63	23
14. Viitorul	28	8	6	14	22—60	22
15. Avîntul	28	5	5	18	29—75	15
16. Medicina	28	5	4	19	18—58	14

ETAPA VIITOARE: Oltul — Carpați, Metalul — Vitrometan, Medicina — Chimia V., Chimica — Viitorul, Minerul — Torpedo, Tractorul — Colorom, Unirea — Lemnarul, Chimia F. — Avîntul.

★

Miercuri, 17 iunie, echipele din seriile VI, VII și VIII vor disputa etapa restanță din 24 mai (a XXVI-a).

ORA OFICIALĂ A MECIURILOR DIN DIVIZIILE B ȘI C

Federația română de fotbal a stabilit ca toate meciurile din etapa de duminică 21 iunie în divizia B să înceapă de la ora 12,30, iar cele din divizia C — de la ora 11.

★

F.R.F. reamintește că partidele amînate din campionatul republican al juniorilor și școlarilor se vor disputa în zilele de 17 și 24 iunie (seriile a XI-a, a XII-a, a VIII-a și a XIV-a) și 21 și 28 iunie (seria a X-a). Arbitrii rămîn tot cei ce au fost delegați pentru etapele din 17 și 24 mai.

F. C. ARGEȘ—FARUL, PE STADIONUL DINAMO

Meciul F. C. Argeș—Farul, din cadrul sferturilor de finală ale „Cupei României" are loc miercuri, ora 17, pe stadionul Dinamo din Capitală.

Meci de olds-boys FARUL—DEZROBIREA CONSTANȚA 8-3 (5-0)

Foștii jucători ai echipelor constănțene Farul și Dezrobirea s-au reîntîlnit pe stadionul 1 Mai. Spectatorii au aplaudat de multe ori comportarea frumoasă a veteranilor Dinulescu, Olaru și Moroianu de la Farul și Ene, Oltenică și Gogu Cojocaru de la Dezrobirea. Golurile au fost realizate de Dinulescu 2, Olaru 2, Sever, Moroianu, Avasilichioaie și Bükösi, respectiv Datcu 2 și Istrate. (C. POPA, coresp. principal).

TRICOLORII, DIN NOU ACASĂ...

(Urmare din pag. 1)

— Spune-ne, Imi, ce ţi-a plăcut cel mai mult în Mexic ?

Rîde uşor, ca un copil răsfăţat.

— Mi-au plăcut cintecele. Cîntă mexicanii de ţi se rupe inima. Pe noi se vede că ne-au îndrăgit, ne-au cîntat la plecare ceva duios, adormitor, de te podideau lacrimile.

— Dar pe teren ? Pe teren ce te-a impresionat cel mai mult ?

— Dinu ! Obrăznicia lui, lipsa lui de complexe. Nu e chiar aşa de uşor să joci contra lui Pelé, a lui Bobby Charlton şi Adamec în curs de o săptămînă !

...În sfîrşit, ultimul tricolor, Dobrin, cu braţele blocate de un buchet de garoafe — **„uitaţi-vă la ele, mi le-au trimis de la Piteşti"** — se pregăteşte de plecare. Pare trist. Şi gîndim, poate chiar este...

— De ce n-ai jucat, Dobrine ?

— Nu ştiu. Aş putea să vă întreb şi eu...

★

...Obiceiul este aproape mereu acelaşi. Ca un ritual, ca o poveste.

La fiecare sosire a tricolorilor...

Ştiind chiar cu anticipaţie că va fi foarte dificil de abordat la aeroport vreunul din tehnicienii care au însoţit lotul României la „El Mundial '70" — datorită, evident, „presiunii" rudelor şi prietenilor, dar şi nerăbdării celor în cauză de a gusta, un minut mai devreme, tihna căminului — nu ne-am închipuit, totuşi, că din trei interlocutori virtuali, vom reuşi să stăm de vorbă doar cu unul : antrenorul **D. Nicolae-Nicuşor**, „tutorele" celor şase dinamovişti bucureşteni aflaţi în lot.

Pe doctorul D. Tomescu ne-a fost imposibil să-l depistăm în forfota din aeroport, iar de la antrenorul Şt. Covaci, „comandantul" internaţionalilor ce provin de la echipa Steaua, rămas ultimul dintre cei sosiţi, n-am putut obţine nici o declaraţie, ci doar o promisiune pentru ziua următoare. Motivul ? Din bagajele întregului lot venit din Mexic, un singur geamantan a fost lipsă la apel ; cel al lui Ştefan Covaci. Se pare că defecţiunea a survenit la Frankfurt şi un telex a şi plecat într-acolo, la cîteva minute după aterizarea la Otopeni.

Iată, aşadar, ce ne-a răspuns D. Nicolae-Nicuşor, la întrebarea noastră ce viza comportarea în ansamblu a echipei României, pe fundalul atmosferei mexicane a campionatului mondial : **„De această dată nu îmi este greu să vă răspund şi aş putea să vă detailez cu nenumărate exemple. Vă rog să mă credeţi că am evoluat în multe întîlniri internaţionale, că am însoţit ca antrenor destul de multe echipe româneşti peste hotare, dar atîtea dovezi de simpatie, emoţionante, n-am întîlnit nicăieri. Iată un amănunt, poate explicabil prin sentimentalismul şi caracterul ardent al gazdelor, dar poate şi printr-un plus de ataşament pentru băieţii noştri, care au evoluat cu mult suflet la Guadalajara : la Gran Hotel, în clipa premergătoare despărţirii, am văzut mulţi mexicani, persoane mai mult sau mai puţin oficiale, lăcrimînd... Deci, după părerea mea, echipa României a jucat bine în cea mai puternică grupă a actualei ediţii a campionatului mondial. Evident, puteam obţine şi mai mult. Nu o spun acum, ca unul ce se arată viteaz după război. Dar realitatea la Guadalajara a fost că startul nostru, împotriva echipei Angliei, campioana mondială pînă la acea oră, a stat sub semnul timorării, al unei maxime precauţii, dacă vreţi. O explicaţie ar exista : înainte de debutul C.M. speranţele noastre vizau doar o comportare onorabilă. Dacă am fi îndrăznit, însă, mai mult chiar de la început, acum altul ar fi fost, poate, rezultatul grupei noastre. În continuare echipa României a evoluat crescendo, spre limita superioară a calificativului „bine". Acest lucru s-a văzut în diverse ipostaze : în reacţia deosebit de caldă şi favorabilă a publicului mexican, care a fost alături de echipa noastră chiar şi atunci cînd adversarul nostru era tot o echipă sud-americană, Brazilia, în presa internaţională care, fără a ne lua în braţe în mod nejustificat, a început prin a ne critica şi a încheiat prin a aduce elogii comportării tricolorilor. De altfel, curba aprecierilor a însoţit evoluţia echipei noastre, de la neconcludenta apariţie în meciul de debut, contra Angliei, trecînd prin meciul-test al posibilităţilor noastre cu Cehoslovacia şi conchizînd cu partida curajoasă, spectaculoasă, împotriva echipei Braziliei. Poate că cele ce vă spun acum par un paradox, dar au un mare simbure de adevăr : echipa României a obţinut mai mult decît ne aşteptam înaintea ediţiei mexicane a C.M. şi mai puţin decît putea s-o facă la faţa locului... Cred totuşi, că cei care ne-au reprezentat în Mexic, au acreditat bine fotbalul românesc pe toate meridianele globului. Şi aceasta, nu e puţin".**

Un fotbalist vest-german îşi felicită antrenorul, pe Helmut Schön ? Nu ! Vă înşelaţi. Căpitanul echipei Angliei Bobby Moore, după ce a efectuat un schimb de tricouri, îl congratulează pe tehnicianul vest-german. Sir Bobby este un gentleman...

Ziua de duminică a prilejuit trimişilor noştri speciali la campionatele mondiale de fotbal o ultimă întîlnire cu delegaţia română care se îndrepta spre patrie şi, în acelaşi timp, o revedere cu arbitrul Andrei Rădulescu, „cavaler al fluierului" care a condus la centru meciul Belgia — El Salvador şi a asistat de două ori, la linie, partide din grupa de la Ciudad de Mexico.

Reîntors de la Toluca, unde asistase la sfertul de finală dintre Mexic şi Italia, Andrei Rădulescu — care, reamintim, a fost gratulat cu aprecieri favorabile de către observatorii F.I.F.A — a declarat: *„Cred că pînă acum italienii «s-au ascuns» de ochii adversarilor, jucînd la limita minimă. În momentul în care şi-au văzut periclitate şansele de calificare, ei au ieşit la joc, şi într-o atmosferă total nefavorabilă — 1-0 pentru gazde, o galerie pro-mexicană furibundă — au marcat 4 goluri, unul mai frumos ca celălalt. Cred că Italia va ajunge în finală!"*.

●

Înainte de plecarea spre România, tricolorii au fost vizitaţi, în camerele lor din hotelul „Emperadores", de cunoscutul antrenor grec Dan Gheorghiadis, fost selecţioner al reprezentativei elene, adversara directă a fotbaliştilor noştri în preliminarii.

GHEORGHIADIS I-A FELICITAT PE JUCĂTORII ROMÂNI, APRECIIND CALITATEA JOCULUI PRESTAT DE ACEŞTIA, ŞI AFIRMIND ÎN ÎNCHEIERE — ca un compliment, dar şi ca o... consolare

pentru el — CĂ NICI O ALTĂ ECHIPĂ DIN GRUPA PRELIMINARĂ CÎŞTIGATĂ DE ROMÂNIA N-AR FI FĂCUT O FIGURĂ MAI FRUMOASĂ LA GUADALAJARA.

●

După cum glumea preşedintele Camerei de Comerţ din Leon, Jorge Cano Garcia, cei care s-au bucurat cel mai mult la auzul veştii că oraşul lor va găzdui o grupă a „El Mundialului" au fost hotelierii!...

Şi au avut dreptate — apreciază dl. Garcia — pentru că de la începutul campionatului reţeaua de hoteluri şi restaurante din acest oraş a realizat un beneficiu de 7 milioane şi jumătate de pesos! Numai începînd de la 2 iunie s-au vîndut peste 200 000 de litri de bere...

●

Ca întotdeauna, campionatul mondial de fotbal este şi un excelent prilej de încheiere de tranzacţii cu privire la transferarea sau „cumpărarea" unor jucători. După mult discutatul transfer al marocanului Houmane — pentru un club francez — iată că echipa de fotbal Leon a intrat în tratative cu „Alianza" din Lima, pentru a-şi asigura serviciile atacantului peruvian Cubillas, la preţul de 1 milion de pesos.

●

Primul ministru al Angliei, Harold Wilson, a trimis o telegramă echipei engleze care, după cum se ştie, a fost eliminată din campionatul mondial. În telegrama adresată antrenorului Alf Ramsey se spune printre altele : *„Împărtăşim decepţia d-voastră şi a echipei de a nu-şi fi văzut recompensate eforturile printr-un succes pe care jucătorii noştri îl meritau. Spuneţi-le din partea mea jucătorilor : n-aţi avut şansă, dar aţi jucat bine."*

O telegramă în termeni asemănători a trimis echipei engleze şi liderul opoziţiei, **Edward Heath.**

GERD MÜLLER ÎN FRUNTEA GOLGETERILOR

Sferturile de finală au mai adus un plus de 17 goluri (15 marcatori), care — adăugate la cele 61 înscrise în grupe — dau o „zestre" de 78 de goluri, realizate de 48 de fotbalişti. Iată şi clasamentul golgeterilor, care nu a suferit modificări serioase după această nouă mansă a C.M. : 1. Gerd Müller (R. F. a Germaniei) — 8 goluri, 1 din 11 m., 2—3. Jairzinho (Braziliia), Cubillas (Peru) — cîte 5, 4. Bişeveţ (U.R.S.S.) — 4, 5—6. Pelé (Braziliia), Seeler (R. F. a Germaniei) — cîte 3, 7—14. Van Moer (Belgia), Rivelino, Tostao (Braziliia), Petras (Cehoslovacia), Domenghini, Riva (Italia), Gallardo (Peru), Dumitrache (România) 1 din 11 m, — cîte 2, 15—48. Clarke, din 11 m, Hurst, Mullery, Peters (Anglia), Semmeling, din 11 m, Lambert (Belgia), Bonev, Dermendjiev, Kolev, Jecev, Nikodimov (Bulgaria), Beckenbauer, Libuda (R. F. a Germaniei), Spiegel (Israel), Rivera (Italia), Ghazouani, Houman (Maroc), Basaguren, Fragoso, Gonzales, Pena, din 11 m, Valdivia, Vantorla (Mexic), Challe, Chumpitas (Peru), Dembrovschi, Neagu (România), Grahn, Turresson (Suedia), Asatiani, Hmelniţki (U.R.S.S.), Esparrago, Maneiro, Mujica (Uruguay) — cîte 1.

INTERVIU LA CIUDAD DE MEXICO

UN INTERLOCUTOR MATINAL: EMERICH VOGL

prevede o finală Brazilia—R. F. G.

Duminică în zori, în holul hotelului „Emperadores" din Ciudad de Mexico, cu cîteva minute înainte de plecarea reprezentativei de fotbal a României spre patrie.

Obişnuita atmosferă dinaintea plecărilor, marcată de griji şi emoţii, cuvinte de rămas bun pentru amabilele noastre gazde, rugăminţi din partea noastră — a celor care mai rămînem aici pînă la actul final al competiţiei — de a transmite acasă veşti calde şi urări de bine...

Tăcut ca întotdeauna, cu o ţigară aproape terminată între degetele îngălbenite de nicotină, antrenorul Emerich Vogl, rămas pînă acum în afara obişnuitelor noastre interviuri „de lucru", pare o excelentă ţintă pentru reporteri, în această dimineaţă, devreme, în care soarele întîrzie parcă, leneş, să apară.

— Am dori să ne spuneţi — pentru cititorii noştri — ce concluzie, cu caracter general, aţi trage dv., ca asistent al tuturor partidelor grupei de la Guadalajara.

— Înainte de toate, pot să afirm, fără exagerare, că toate jocurile au atins — drept caracteristică generală — un nivel tehnic şi spectacular bun. Acest lucru s-a datorat, după opinia mea, faptului că echipele — cu mici excepţii — s-au preocupat să realizeze un fotbal ofensiv. Pe baza observaţiilor personale şi a impresiilor culese de la celelalte partide, vizionate noaptea tîrziu pe micul ecran, cred că spiritul ofensiv a fost mult mai pronunţat în Mexic decît la ediţia precedentă, în Anglia.

— Un argument, vă rugăm.

— Cel mai simplu cu putinţă : dispariţia libero-ului sau, în orice caz, a aceluia cu sarcini exclusiv destructive.

— Aţi remarcat cumva unele noutăţi aparţinînd unui sistem tactic special ?

— În general, nu. Noutăţile au ţinut mai degrabă de organizarea jocului, echipele folosind patru apărători în ultima linie, cu dublaj în scară, permanent sau temporar. O grijă deosebită s-a manifestat pentru zona centrală a terenului în care s-au „concentrat" cît mai mulţi jucători.

— Credeţi că în această zonă s-a cîştigat sau s-a pierdut un meci ? Vrem să spunem, cîştigarea centrului terenului a fost decisivă pentru soarta vreunei partide ?

— Aş zice că mai puţin... Bătăliile decisive s-au dat în faţa porţilor, în marginea careului de 16 m.

— Să trecem la altceva : care dintre jucătorii văzuţi „pe viu" v-au impresionat în mod deosebit ?

— Brazilienii Jairzinho, Tostao, Pele, Rivelino şi Gerson, englezii Moore şi Banks, românii Dembrovschi, Dumitru şi Dinu. În ceea ce-i priveşte pe cehoslovaci, n-am făcut vreo remarcă specială...

— O ultimă întrebare : care credeţi că va fi finala de la Ciudad de Mexico ?

— Înclin spre Brazilia — R.F. a Germaniei.

E. VOGL
văzut de Al. CLENCIU

La ora cînd transmitem aceste rînduri, duminică noaptea, ultimul pronostic al antrenorului Vogl pare pe cale să se verifice

Iată momentul calificării echipei Uruguayului. Esparago loveşte balonul cu capul, în timp ce Kavazaşvili, disperat, a plonjat defectuos în ultimul moment, văzînd că arbitrul a lăsat jocul să continue.

REZULTATELE DIN SFERTURI AU FOST OMOLOGATE

Comisia de organizare a campionatului mondial de fotbal s-a întrunit în prezenţa preşedintelui FIFA, Stanley Rous. S-au discutat două probleme importante : omologarea rezultatelor din sferturile de finală şi desemnarea oraşelor gazdă ale semifinalelor. În ceea ce priveşte rezultatele, comisia a examinat un protest al echipei U.R.S.S., privind nevalabilitatea golului înscris de echipa Uruguayului. S-a precizat că potrivit regulamentului orice reclamaţie trebuie să fie înaintată cel mai tîrziu la o oră după sfîrşitul meciului, or delegatul FIFA a primit nota de-abia seara, la cinci ore după terminarea partidei. În afară de aceasta, purtătorul de cuvînt al FIFA, René Courte, a reamintit că hotărîrile luate de arbitru pe teren sînt definitive şi ele nu pot face obiectul unui apel. Rezultatul meciului Uruguay — U.R.S.S. a fost omologat cu scorul de 1—0 în favoarea echipei uruguayene.

UNDE-I ADEVĂRUL ÎN FOTBAL?

(Urmare din pag. 1)

testat acceptînd fără să schiţeze nici cel mai mic gest de protest ca soarta formaţiei sale să rămînă în mîinile unui arbitru argentinian, cunoscute fiind amplele şi desele conflicte — pe plan fotbalistic, bineînţeles — dintre aceste două ţări. Şi, o spunem fără ezitare, sir Alf Ramsey şi elevii săi au plătit serios fair-play-ul, deoarece argentinianul Coerezza a greşit de cîteva ori, poate întîmplător, dar, simptomatic (!), în favoarea fotbaliştilor vest-germani. În acest sens, subtilă ni se pare gluma unui confrate care, mucalit, spunea : *„Nu-i nimic. Adăugînd largheţea cu care Machin a acordat penaltyul în meciul cu Cehoslovacia la îngăduinţa manifestată de Coerezza la faultul clar comis în careu de Schulz asupra lui Hurst, una peste alta, englezii sînt... chit!"* Este şi acesta un fel de a vedea lucrurile. Să nu uităm însă că „largheţea" lui Machin nu prea a ajutat pe britanici — care şi cu un rezultat de egalitate erau calificaţi — în timp ce „îngăduinţa" lui Coerezza i-a scos din cursă...

Tot în legătură cu acest joc se apreciază că absenţa lui Banks (uşor accidentat şi, apoi, suferind de o indispoziţie stomacală) din poarta redutabilului team al lui Alf Ramsey a contat enorm, înlocuitorul său primind primele două goluri cu o dezarmantă uşurinţă. Numai în felul acesta, echipa engleză, care în cele trei partide din cadrul grupei de la Guadalajara a primit un gol unic, a încasat într-un singur meci — este drept inclusiv prelungirile — trei puncte, care au determinat eliminarea ei din etapa următoare a disputei. Şi, orice s-ar spune, este greu de afirmat că englezii n-ar fi meritat să se numere printre cele patru semifinaliste !

Mai ales că pe acest tabel de onoare al întrecerii se înscrie selecţionata Uruguayului, care a ajuns aci absolut nemeritat, în urma unui gol înscris în poarta reprezentativei sovietice în condiţii neregulamentare. Meciul acesta, purtat, în general, într-un ritm lent, s-a disputat sub semnul unei uşoare dominări a fotbaliştilor sovietici, care puteau înscrie cîteva goluri în prima repriză. După pauză jocul a fost ceva mai echilibrat şi în finalul prelungirilor s-a înscris golul cu... pricina: Cubillas a făcut o cursă pe extremă, a depăşit linia de fund a terenului, dar totuşi a centrat; apărarea echipei sovietice s-a oprit, aşteptînd fluierul arbitrului, însă Esparago a plasat mingea cu capul în colţul lung. În ciuda protestelor jucătorilor sovietici şi a publicului, arbitrul olandez Van Ravens a acordat golul, oferind un „premiu" neaşteptat modestei (cel puţin pînă acum!) echipe a Uruguayului.

Pe lîngă aceste evenimente ieşite din comun, mult discutată aci este şi victoria — categorică! — a fotbaliştilor italieni *„Squadra azzurra, redivivus!"* — exclamă exuberanţii confraţi din Roma, Milano sau Bologna, care apreciază că apariţia genialului fotbalist care este Gianni Rivera pe teren, a schimbat total „faţa" echipei. Inteligenţa lui în joc, precizia paselor sale au pus, în sfîrşit, în valoare capacitatea de percutare a sistemelor defensive adverse a lui Gigi Riva. O clipă, dar numai una singură, la înscrierea primului punct în acest meci de către mexicanul Gonzales s-a crezut că Pena şi colegii săi sînt totuşi capabili de acest mare tur de forţă care-l reprezintă calificarea în semifinală. Imediat însă, „dirijorul" Rivera, această marcantă personalitate a fotbalului mondial, şi-a făcut simţită prezenţa pe teren şi... ceea ce a urmat se ştie. Cu atît mai interesantă se anunţă semifinala R.F.G.—Italia, în care se pare că se vor confrunta două din echipele cu cele mai reale şanse de a cîştiga „Cupa Jules Rimet". Nu-i de mirare deci că agenţiile de voiaj au fost luate cu asalt, solicitîndu-se locuri la avioanele cu direcţia Guadalajara, iar hotelurile acestui oraş fac faţă, din nou cu greu, numeroaselor cereri de camere.

UWE SEELER
văzut de Neagu RĂDULESCU

Dar Brazilia? Selecţionata „cariocas", care abordează semifinala cu justificate ascendenţe faţă de viitoarea sa adversară, echipa lui Juan Hohberg, s-a dovedit a fi în partida cu Peru aceeaşi formaţie capricioasă, explozie de talent ofensiv, pe fondul unor inexplicabile gafe defensive. Brazilienii mizează, în continuare, pe un principiu structural în maniera lor de joc: goluri, cît mai multe goluri, pentru a contrabalansa uşurinţa cu care adversarii se descurcă în faţa porţii fragilului Felix. Şi dacă ne gîndim bine : cine n-a marcat pînă acum puncte brazilienilor ? Toate echipele pe care le-au întîlnit elevii lui Mario Zagalo au reuşit acest lucru. Cu o singură excepţie: Anglia. Adică formaţia care s-a dovedit — în raport cu evoluţiile ei anterioare — extraeficientă în sferturi. Nu mai ştii ce să mai crezi! Unde-i adevărul în fotbal ? Cine are curajul să mai facă pronosticuri, cînd dansul fantastic al rezultatelor dezarmează, chiar şi pe cei mai... „siguri" tehnicieni. Ca să nu mai vorbim de faptul că arbitrii mai retuşează, pe ici, pe colo, prin părţile esenţiale, rezultatele...

Reeditarea finalei de pe Wembley

Meciurile sferturilor de finală ale celui de al 9-lea campionat mondial de fotbal sînt amplu comentate de corespondenţii de presă şi specialiştii prezenţi în Mexic. Se subliniază, în primul rînd, eliminarea campioanei mondiale, echipa Angliei, la capătul unui meci dramatic, în fapt o reeditare a finalei de acum patru ani, cu selecţionata R.F. a Germaniei.

● Pe marginea partidei vedetă de la Leon, comentatorul francez de fotbal Henri Kohler, remarcă între altele : „Nimeni nu s-ar fi îndoit de şansele echipei engleze după felul cum a decurs jocul în prima repriză. Echipa vest-germană părea de nerecunoscut faţă de evoluţiile anterioare. Ea se lăsase dominată şi manevrată în toate compartimentele de către formaţia lui Ramsey. Dar, după golul lui Beckenbauer, jocul a luat o turnură neaşteptată. Iniţiativa a trecut de partea echipei antrenată de Helmut Schön. Cu un finiş mai bun, profitînd de oboseala tot mai accentuată a englezilor, fotbaliştii vest-germani au jucat cu mai mult aplomb în prelungiri, golgeterul Müller dînd estocada finală campionilor mondiali."

● Trimisul agenţiei „UNITED PRESSE INTERNATIONAL", Hartmuth Scherzer, evidenţiază faptul că echipa engleză a cedat surprinzător într-un meci în care părea în largul său, deşi absenţa lui Banks în poartă era îngrijorătoare pentru unii suporteri. Acelaşi ziarist menţionează comportarea nesatisfăcătoare a fundaşului Cooper care nu a putut să-l împetuosul extrem dreapta Grabowski.

● Corespondentul agenţiei „REUTER", John Freeman, scrie : „Echipa R. F. a Germaniei, cîştigînd în prelungiri, s-a revanşat pentru eşecul suferit cu patru ani în urmă pe Wembley. A fost un meci plin de dramatism, în care echipa mai rezistentă la căldura sufocantă şi la ritmul jocului a terminat victorioasă".

FRANCE PRESSE : „Tostao mai bun ca oricînd"

Corespondentul agenţiei FRANCE PRESSE, Paul Denize, prezent la toate meciurile desfăşurate la Guadalajara, scrie în legătură cu partida Brazilia — Peru : „Succesul braziliienilor în faţa reprezentativei peruviene nu face altceva decît să confirme pronosticurile aţît în ceea ce priveşte scorul c.t şi desfăşurarea jocului. A fost un meci spectaculos, nu atît pentru că s-a marcat şase goluri, ci mai ales pentru că s-a văzut aici un fotbal pur ofensiv, cu faze electrizante şi execuţii de mare fineţe tehnică. Trio-ul brazilian Jairzinho — Pele — Tostao şi-a făcut din nou datoria, ultimul părînd în acest meci mai bun ca niciodată". Remarcînd eficacitatea atacanţilor brazilieni, comentatorul agenţiei „Reuter" arată totodată : „apărarea echipei «cariocas» continuă să prezinte importante fisuri, se lasă uşor descoperită, intervenţiile fundaşilor sînt nesigure".

U.P.I. : „Rivera, un jucător mare"

De la Toluca, trimisul agenţiei „UNITED PRESSE INTERNATIONAL", Jan Westergren, transmite : „Deşi normală, ţinînd seama de valoarea intrinsecă a echipei italiene, victoria acesteia la trei puncte diferenţă în faţa reprezentativei ţării gazdă este, orice s-ar spune, o surpriză. Galeria mexicană n-a putut împiedica „squadra azzurra" să dea, de data aceasta, întreaga măsură a talentului său printr-un joc complet al cărui constructor a fost acest mare jucător numit Gianni Rivera".

● Trimisul agenţiei „FRANCE PRESSE" scrie : „După o evoluţie neconvingătoare în optimile de finală, selecţionata Italiei a apărut radical transformată în acest meci. Eterna dilemă a antrenorului Valcareggi : Mazzola sau Rivera ?, n-a fost soluţionată decît în repriza secundă cînd, renunţînd la Mazola, antrenorul italian l-a introdus în teren pe celălalt celebru atacant, iar schimbarea s-a dovedit extrem de inspirată. Apărarea condusă de Facchetti, sigură şi calmă, a suportat asaltul mexican din primele 30 de minute şi se pare că această rezistenţă a contribuit în mare măsură la răsturnarea scorului".

agenţiile internaţionale de presă transmit...

Meciul şanselor ratate

Pe marginea meciului disputat pe stadionul „Azteca" între reprezentativele Uruguayului şi U.R.S.S., specialistul mexican Emilio Moya notează : „A fost un joc bun, o confruntare interesantă între stilul unei formaţii sud-americane şi jocul bine organizat, matematic, al echipei U.R.S.S. Victoria uruguayenilor este meritată. Ei au reamintit de fotbalul uruguayan din anii săi de glorie şi n-ar fi de mirare ca această echipă să-şi adjudece pentru a treia oară «Zeiţa de aur».

Daniel Sire, comentatorul agenţiei „FRANCE PRESSE", scrie : „Victorioşi după prelungiri, fotbaliştii uruguayeni păstrează intactă şansa de a intra din nou în posesia «Cupei Jules Rimet». Sterilitatea liniilor de atac a contrastat cu abilitatea unor apărări în formă excepţională. Este adevărat că uruguayenii au avut mai multe ocazii de a înscrie, mai ales în repriza secundă, cînd formaţia sovietică a dat unele semne de oboseală, cauzate probabil de altitudine şi căldură. Şi sovieticii şi-au ratat şansa în prima repriză cînd Evriujikin a irosit o mare ocazie de a deschide scorul. În partea a doua a meciului şi în prelungiri, Bişeveţ şi Muntian au fost cei care au purtat unele contraatacuri periculoase, însă fără succes".

PRIMA PARTIDĂ DE ȘAH PĂMÎNT-COSMOS
REMIZĂ LA MUTAREA 36!

Cosmonauții de pe „Soiuz-9" fac gimnastică în condiții de imponderabilitate

Nava cosmică sovietică „Soiuz-9" se rotește neobosit în jurul globului pămîntesc, realizînd recorduri de durabilitate și rotații. Trăsătura esențială a acestui zbor experimental este munca de durată în spațiul cosmic circumterestru, un fel de prefigurare a modului cum vor trăi și vor lucra oamenii pe spațiile orbitale.

În timpul zborului, cei doi cosmonauți — Adrian Nikolaev și Vitali Sevastianov — se supun unor variate cercetări medico-biologice, pentru obținerea informațiilor complete despre comportamentul psiho-fizic al oamenilor aflați de zile întregi în imponderabilitate și în zbor cosmic. Se caută o apropiere de condițiile de viață terestre în însăși cabina de zbor, manifestă în primul rînd în faptul că piloții sovietici nu poartă costume de scafandri.

Ampla și minuțioasa analiză fiziologică și psihologică la care se supun prin telecomenzile continui Nikolaev și Sevastianov implică nu numai pozițiile lor cvasi-statice, ci și mișcări ordonate sau alese. Starea cît mai apropiată de normal nu se poate obține — după cum se vede — decît apelînd la activitate fizică. **Cercetările nu se pot dispensa nici de data aceasta de exerciții fizice ba chiar și de sport!**

Cosmonauților aflați în zbor li se recomandă exerciții fizice impuse, forme noi de gimnastică a corpului imponderabil, cu stimularea mușchilor spre obiective și lucrări precise. Primul medic-cosmonaut, Boris Egorov, a declarat: **„Medicii care supraveghează starea cosmonauților aflați în zbor insistă ca — oricît de aglomerat ar fi planul de lucrări — zburătorii să nu neglijeze programul de 50 de minute de gimnastică specială cu aparate, adecvate stării de imponderabilitate. La fiecare 24 de ore, Nikolaev și Sevastianov au executat cu punctualitate acest program și se crede că sănătatea lor bună, pofta de mîncare și somnul liniștit au o relație incontestabilă cu această probă fizică adecvată vieții în Cosmos".**

Într-adevăr, în timpul celei de a 111-a rotații a navei, Nikolaev a făcut exerciții fizice, iar apoi s-a supus unui autocontrol medical. Indicatorii fiziologici au demonstrat că reacțiile sistemului cardiovascular și sistemului respirator la o suprasolicitare fizică dozată, în condițiile imponderabilității, sînt normale. Cosmonautul a declarat că după exercițiile fizice a resimțit o înviorare.

Mai mult decît atît, în cea de a 10-a zi de zbor, între rotațiile 140 și 150, cînd cosmonauții au avut mai mult timp liber, de odihnă, decît în celelalte zile, ei au acceptat propunerea colegilor lor de la Centrul de comandă de a juca în acest timp cu ei o originală partidă de șah, într-o premieră incontestabilă. Drept reprezentanți ai celor de pe Pămînt au fost aleși generalul Kamanin, comandantul grupului de cosmonauți, și cosmonautul Viktor Gorbatko, fost membru al echipajului de pe „Soiuz-7". **Prima partidă de șah Pămînt—Cosmos,** jucată în timpul rotațiilor 141—144, s-a încheiat prin remiză după cea de a 36-a mutare. În restul timpului liber, cosmonauții s-au odihnit. Ei au comunicat la sfîrșitul zilei că se simt bine și se află într-o dispoziție excelentă.

Evident — și prin aceste activități fizice și sportive — rezultatele de pînă acum, înregistrate la centrele de control de pe Pămînt, sînt foarte interesante și constituie un capitol științific important pentru antrenarea oamenilor în vederea instalării lor în stațiile circumterestre.

DESFĂȘURARE SURPRINZĂTOARE A MECIULUI DE TENIS BRAZILIA — COLUMBIA

După două zile de întreceri, în meciul de tenis pentru „Cupa Davis" (finala zonei Americii de Sud), care se desfășoară în prezent la Sao Paulo între selecționatele Braziliei și Columbiei, scorul este favorabil cu 2—1 oaspeților!

În partida de dublu, cuplul columbian Molina — Velez a dispus cu 7—5, 6—2, 4—6, 6—3 de perechea Mandarino-Tavarez.

sportul în lume

Trimisul nostru special, Radu VOIA, transmite din Maribor:

A FOST O BARIERĂ DE NETRECUT!...

Echipa de tenis a României pierde cu 2-3 meciul cu Iugoslavia, după o irezistibilă revenire a lui Zeliko Franulovici

Oricît de neplăcut ar fi să relatezi despre înfrîngeri, trebuie să vă spunem dintr-un început: dacă echipa noastră a fost învinsă, la Maribor, aceasta se datorează faptului că în fața sa au stat adversari mai buni. Subliniem mai **buni,** căci așa s-au arătat Franulovici și Spear în raport cu Țiriac și Năstase, în cele patru zile de joc ale semifinalei grupei A europene. Poate că altă dată, sau în multe alte dăți, jucătorii români au dovedit că sînt superiori învingătorilor lor de azi. Dar la Maribor a fost altfel.

Și fără a avea pretenția de a da acum explicații prea rafinate vizînd acest insucces, vom specifica totuși că în partida Franulovici — Țiriac, decesivă pentru întreaga întîlnire, reluarea jocului a însemnat o reconsiderare totală pentru tenismanul iugoslav. Pe un teren uscat și mai dur ca în ajun, Zeliko Franulovici a putut să-și desfășoare în voie loviturile sale liftate, greu de contracarat de jucătorul român. A fost un avantaj, care a tras greu în balanța partidei. Țiriac a făcut eforturi mari pentru a-și apăra șansele. El a luptat enorm. Dar, era foarte greu să preiei inițiativa în fața unui adversar care, cu atu-ul tinereții sale și al vitezei ce o desfășoară în joc, mai era purtat spre victorie și de un public de-a dreptul fanatic. Este și acesta un element demn de subliniat, ca și desele greșeli de arbitraj, totdeauna favorizînd pe gazde. Adevărul este însă că ceea ce fusese pierdut în a treia zi a întîlnirii, cînd Năstase ceda atît de neașteptat în fața lui Spear, nu mai putea fi recîștigat, oricît s-ar fi străduit Țiriac.

E drept că jucătorul nostru pornea — la reluarea partidei cu Franulovici — cu un avantaj de 2—0 la seturi. Iugoslavul conducea însă în setul al treilea. Acesta a fost cîștigat (curios!) după o serie neîntreruptă de break-uri. Țiriac nu mai servește atît de bine și avansul de un ghem al lui Franulovici se menține pînă la 4—5. Aci, cu un ultim break, setul al treilea ia sfîrșit: 4—6.

Țiriac mai are conducerea în următorul set. Cîștigă contra serviciului ghemul trei, și speranțele noastre într-o victorie renasc: scor 3—1. Dar la puțin timp după aceea: 3—2, 3—3 (break Franulovici), 3—4, 4—4, 4—5... și Țiriac nu mai rezistă, cedează pasul vizibil. Tabela de scor, de pe terenul central încins de soare, pecetluiește această situație: 4—6.

Setul al cincilea — și ultimul — este fără istoric din punct de vedere al disputei. Un break reușit de Zeliko, în ghemul al doilea, îi dă parcă aripi jucătorului iugoslav, încurajat frenetic de public: 0—2... 0—6. **Țiriac—Franulovici: 6—1, 7—5, 4—6, 4—6, 0—6.**

Iată deci toate calculele încheiate. Echipa Iugoslaviei elimină reprezentativa României din „Cupa Davis '70", într-o întîlnire care va rămîne nemuritoare pentru mulți. **Scor final: 3—2,** în favoarea formației iugoslave, care pleacă peste o lună la Barcelona pentru a disputa finala grupei, cu Spania. Acolo, șansele învingătorilor noștri de azi sînt minime. Noi am fi jucat acasă...

Bucureștenii nu-l vor vedea pe Santana în această vară. Echipa noastră a pierdut o șansă mare, dar amărăciunile sînt inutile atunci cînd trebuie să te pleci legilor sportului, uneori foarte aspre.

Acesta a fost Maribor, o barieră de netrecut în calea finaliștilor de anul trecut ai supremei întreceri de tenis.

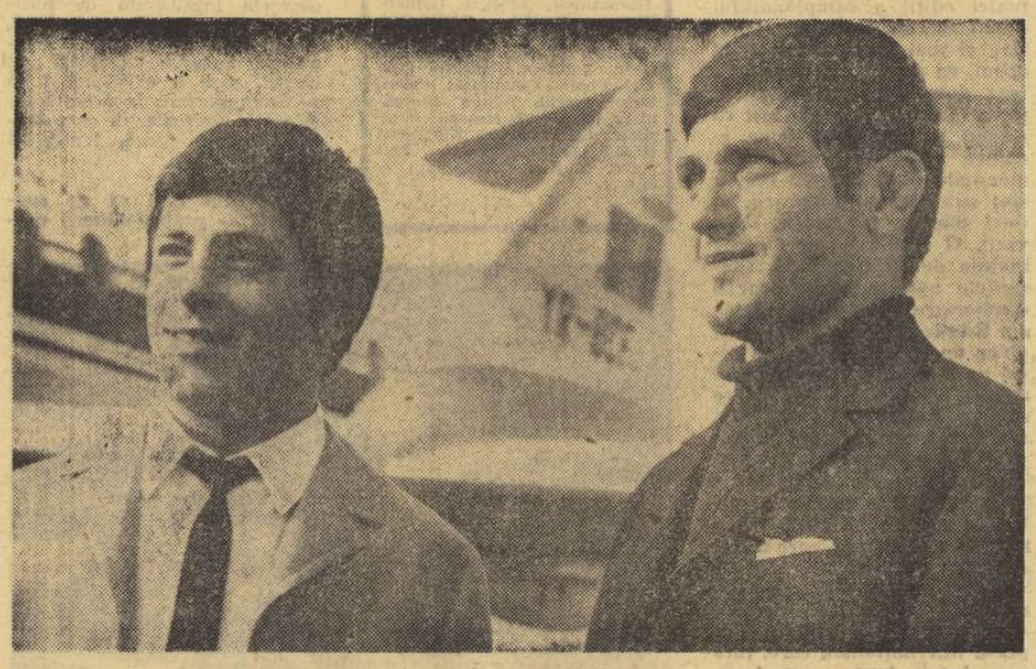

LUPTĂTORII ROMÂNI AU SOSIT DE LA EUROPENE

După sosirea fotbaliștilor noștri din Mexic, pe aeroportul internațional Otopeni, la numai 45 de minute, și-a făcut apariția, coborînd dintr-un turboreactor TAROM, lotul de lupte greco-romane al României care se întorcea de la campionatele europene găzduite de capitala R. D. Germane. Respectînd o veche tradiție, întîietatea la coborîre a fost acordată medaliaților: **Gheorghe Berceanu,** cel care a îmbrăcat tricoul de campion continental la categoria 48 kg și **Ion Baciu,** medalie de argint la categoria 57 kg.

Ne așteptam, îndreptățiți, ca în rîndul din față să se afle mai mulți luptători dar, așa cum ne-a mărturisit îndată după sosire arbitrul internațional Vascul Popovici **„ediția din acest an a fost cea mai grea dintre toate la care au participat sportivii noștri. Și dificultatea a început de la arbitri cărora li s-a acordat, de către conducătorii F.I.L.A., credit deplin în descalificarea rapidă a luptătorilor care nu reușeau să realizeze puncte tehnice în primele minute. Apoi, nivelul tehnic foarte ridicat și numărul mare de concurenți la fiecare categorie sînt alte aspecte pe care le vom analiza pe îndelete în zilele următoare".**

Cu același avion au sosit și cei 4 noi arbitri internaționali: Ion Cernea, Ladislau Bandi, Gheorghe Marton și Vasile Toth.

ÎN FOTOGRAFIE: cei doi medaliați, Gh. Berceanu și I. Baciu, îndată după coborîrea din avion.

Un frumos succes al lui Corbu

(Urmare din pag. 1)

data aceasta, în condiții regulamentare, a încheiat întrecerea tot cu... 16,76 m. Pe pista de tartan a stadionului din vecinătatea Pireului, Carol Corbu a avut următoarele încercări: 16,46 m, 16,54 m, 16,76 m — record, 15,05 m, depășit, 16,56 m. Pe locul doi s-a clasat grecul Vlasis (15,92 m), iar pe trei, Vasile Dumitrescu (15,87 m).

Dintre atleții români care au evoluat la sfîrșitul săptămînii trecute la Atena s-au mai evidențiat, în mod special, Ileana Silai și Elena Vintilă. **Prima, practic fără adversare pe măsura ei, a încheiat cursa de 800 m în 2:05,1 iar a doua a cîștigat săritura în lungime cu 5,97 m. Sprinterul** Gh. Zamfirescu **s-a clasat al doilea la 100 m (10,6 s. după sud-africanul Van Zyl) și al 4-lea la 200 m (21,3 s).** Dinu Pîstalu **a fost al treilea la prăjină cu 4,80 m, după Papanicolau 5,00 m și Engel 4,80 m, iar** Ion Rățoi **al 4-lea la 400 mg (52,5).** Vasile Sărucan, **locul doi la lungime (7,82 m) a fost întrecut doar cu 9 cm de recordmanul lumii, Bob Beamon.**

★

După aprecierile specialiștilor prezenți la concursul atenian VEDETA ÎNTRECERILOR A FOST INDISCUTABIL, CAROL CORBU, aplaudat călduros de miile de spectatori.

Profităm de acest fericit moment pentru ca, în cîteva cuvinte, să-l prezentăm cititorilor „Sportului". Corbu s-a născut la 8 februarie 1946. Are 82 kg și 197 cm. A început atletismul la Pitești sub îndrumarea profesorului Ion Vorovenci. Astăzi face parte din clubul Steaua și se pregătește sub conducerea antrenorului Baruch Elias. Este profesor de matematică. La C.E. de la Atena s-a clasat al IV-lea, iar anul acesta la C.E. de sală de la Viena a fost al VI-lea. Din 1964, de cînd practică în mod organizat atletismul, performanțele sale au marcat o creștere continuă: 1964—13,09 m, 1965—14,75 m, 1966—15,64 m, 1967—15,65 m, 1968—16,01 m, 1969—16,39 m, 1970—16,76 m.

Pe cînd 17 metri?

Turneul internațional de volei

ULTIMELE JOCURI DIN GRUPE

SOFIA, **15 (prin telex).** Și în al doilea meci, susținut în cadrul turneului internațional de volei, reprezentativa României a evoluat sub posibilitățile ei reale, cedînd — așa după cum am arătat în corespondența trecută — cu 3—1 (—10, 12, 2, 10) în fața Cehoslovaciei. Din nou, voleibaliștii români au avut o comportare inconstantă, evoluînd satisfăcător doar în primul set. Ei au condus și în setul doi, pînă la 11, dar din acest moment s-a produs revirimentul voleibaliștilor cehoslovaci, care au început să-și impună jocul. Este greu de explicat căderea formației române, care a dat vădite semne de oboseală, pierzînd categoric seturile următoare. Tot duminică: Ungaria — R.P.D. Coreeană 3—2.

Luni s-au disputat ultimele jocuri din cadrul grupelor.

UCRAINA — ROMÂNIA 3—0 (7, 11, 13)

SOFIA, 15 (prin telefon). În meciul de volei cu reprezentativa Ucrainei, echipa României a pierdut cu 3—0. Lipsiți de aportul lui Tirlici (accidentat), voleibaliștii români au evoluat mai slab decît în primele două întîlniri. În seturile I și II ucrainenii au condus tot timpul, cîștigîndu-le fără mare dificultate. Doar în setul III România a condus cu 4—0, 8—2 dar a fost egalată la 9. Au urmat alte două egalări la 10 și la 11 și din nou România a luat conducerea cu 13—11. Apoi sportivii ucraineni egalează și realizează alte două puncte (15—13) cîștigînd, astfel, întîlnirea cu 3—0.

Toma HRISTOV

Corespondență din Budapesta

„BILETELE PENTRU C.M. DE HALTERE VOR FI VIZATE LA... SZOMBATHELY"

Apropiatele campionate europene de haltere care vor începe la sfîrșitul acestei săptămîni la Szombathely, sînt așteptate cu un deosebit interes de iubitorii sportului cu haltere de pe continentul nostru. Bineînțeles, în Ungaria, aceste întreceri sînt în centrul atenției, evenimentul fiind considerat drept cel mai important al lunii iunie.

La comisia de organizare sosesc zilnic înscrierile participanților. Se scontează pe o participare record: peste 20 de țări, dintre care 10 cu formații complete. Bineînțeles, dintre cei care vor lua startul, nu vor lipsi cei mai buni halterofili din U.R.S.S., Polonia, Ungaria, R. D. Germană, Bulgaria, R. F. a Germaniei, Suedia, Finlanda. In aceste echipe se vor afla fără îndoială numeroși recordmani mondiali, campioni olimpici și ai lumii. Așadar, campionatele europene de la Szombathely vor constitui o mare întrecere și o adevărată repetiție generală înaintea mondialelor" programate în septembrie, în S.U.A. „Biletul de călătorie al fiecărui concurent care vrea să plece la C.M. — spune Oscar State, secretarul general al Federației internaționale de haltere și culturism — va fi vizat la Szombathely. Sînt convins că la mondiale vor merge numai cei mai buni europeni, care se vor remarca la campionatele continentului nostru".

După ce zilele trecute a fost dat publicității lotul U.R.S.S., acum și polonezii au trimis lista înscrierilor. Din lot fac parte 10 concurenți, dintre care 9 vor lua startul: Smaltev, Szoltysek, Trebicki, Novak, Wojnowski, Bazanowski Kaczmarek, Oszimek, Sohansky și Kruszina.

Lotul maghiar nu a fost încă definitivat, din cauză că doi dintre titulari (Bakos și Toth) sînt accidentați. În schimb, participarea lui Földi, Szarvas, Benedek, Bagocs este sigură.

Întrecerile au loc între 20 și 28 iunie, la 9 categorii, în Palatul culturii din Szombathely, cu o capacitate de peste 20000 locuri.

Laszlo NISZKACS
Népsport — Budapesta

Jan Talts (U.R.S.S.) favoritul categoriei grea la campionatele europene

PE PISTELE DE ATLETISM

● Italianul Franco Arese a stabilit cea mai bună performanță europeană a anului în proba de 1500 m, la Barcelona, parcurgînd distanța în 3:38,7. Cel mai bun timp al sezonului aparține lui K. Keyno cu 3:37,5.

● Cu cei 87,50 m realizați la Helsinki, Pauli Nevala a preluat conducerea în plutonul sulițașilor europeni. În aceeași reuniune — finlandezul Ivanof 5,00 m la prăjină.

● Un nou alergător de valoare al atletismului de peste Ocean: Fred Newhouse, cronometrat în cursa de 400 m desfășurată la Paris în 45,2 — prima performanță mondială a anului. În același concurs: Drut (Franța) 13,8—110 m g, Sieghardt (R.F.G.) 2,11 m înălțime, Tracanelli (Franța) 5,10 m la prăjină și Neu 62,72 m — disc (nou record al R. F. a Germaniei).

● Alte recorduri naționale în ultimele concursuri atletice: Teresa Sukniewicz 13,2 —100 m g și Dobrosz 5,12 m — prăjină la Varșovia; Drayton (Canada) 28:38,0 pe 10 000 m la Toronto; Pronjari 1,72 m — înălțime femei la Tirana; Meyer 54,4 — 400 m (f) la Zürich.

● Cifre de valoare înregistrate de atleții din R. D. Germană: Brisenick 19,57 m — greutate, Jochen Sachse 70,06 m — ciocan, Burnelet 2:04,4 — 800 m (f) la Berlin; J. Haase 13:43.6 — 5000 m. Diessner 7:49,4 — 3000 m, Hüttl 2,16 m înălțime și Renate Boy 17,13 m — greutate, la Potsdam.

● În campionatele Scoției desfășurate la Edinburgh: Jan Stewart 13:47,8 pe 5000 m, R. Stirling 2:05,4 la 800 m (f) și A. Stevenson 6,39 m la lungime femei.

● Un rezultat bun al aruncătoarei bulgare Hristova — 17,56 m la greutate într-un concurs desfășurat la Sofia.

● La Rotterdam, atleta olandeză Sterk a alergat 100 m g în 13,7.

● Alte performanțe din concursul internațional desfășurat la Atena: Van Zyl (Africa de Sud) 20,5 — 200 m, Trzmiel (R.F.G.) 13,7 —110 m g.

● Întîlnirea Bulgaria—Polonia desfășurată la Sofia s-a încheiat cu victoria oaspeților la scorul de 127—63. Cîteva rezultate tehnice: Nowosz 21,2 — 200 m, Bogdanov (Bulgaria) 2,10 m — înălțime și Stepien (Polonia) 7,79 m — lungime.

● În ultima zi a concursului internațional de la Viareggio: Gammoudi (Tunisia) 13:55,3 — 5 000 m, Vaughn (S.U.A.) 20,6 — 200 m, Liani (Italia) 14,0—110 m g, Johnson (S.U.A.) 46,5 — 400 m și Wolfermann (R.F.G.) 82,14 m — suliță.

PENTATLONIȘTII ROMÂNI PE LOCUL VII LA SOFIA

Concursul internațional de pentatlon modern desfășurat la Sofia a fost cîștigat de echipa R.S.F.S. Ruse cu 14982 puncte, urmată de formația Ungariei 13867 puncte. **Echipa României a ocupat locul șapte cu 13 109 puncte.** La individual victoria a revenit sportivului sovietic Verenciuk — 5152 puncte.

POLONIA—R. D. G. 7-3 LA BOX

Recent, la Varșovia, reprezentativa de box a Poloniei (cu care selecționata țării noastre se va întîlni în luna decembrie) a învins echipa R.D. Germane cu scorul de 7—3. Rezultate tehnice: **muscă:** Skrzypczak (P) b.p. Blum; **cocoș:** Kokoszka (P) b.p. Schulz; **pană:** Prochon (P) b.p. Ketelhaut; **semiușoară:** Fambach (R.D.G.) b.p. Caruk; **ușoară:** Kulej (P) b.ab. 3. Tiepold; **semimijlocie:** Wolke (R.D.G.) p.b. Montewski; **mijlocie mică;** Rudkowski (P) b. k.o. 1. Wernerz; **mijlocie:** Brauske (R.D.G.). b. ab. 3. Sitkowski; **semigrea:** Fabich (P) b.p. Schlegel; **grea:** Trela (P) b.p. Limant.

fotbal meridiane

ÎNSCRIERILE PENTRU TURNEUL OLIMPIC DE FOTBAL

Comitetul de amatori al federației internaționale de fotbal s-a întrunit la Ciudad de Mexico sub președinția lui V. Granatkin (U.R.S.S.). Cu acest prilej s-a confirmat că înscrierile pentru turneul Jocurilor Olimpice din 1972 expiră la 31 august a.c. Meciurile preliminare din grupe se vor disputa între 1 noiembrie 1970 și 31 mai 1972. Alcătuirea grupelor va fi stabilită în zilele de 25 sau 26 septembrie la München. Turneul final va avea loc între 26 august și 9 septembrie 1972 în diferite orașe printre care München, Augsburg, Nürnberg, Passau, Ingolstadt. Echipele vor locui în satul olimpic și se vor deplasa în orașele respective numai în ziua meciului.

ECHIPE CAMPIOANE

PENTRU a treia oară titlul de campioană a R.D. Germane a revenit formației F. C. Carl Zeiss Jena. Echipa antrenată de Bringfried Müller are cîțiva jucători de certă valoare, printre care frații Roland și Peter Ducke.

ECHIPA Legia Varșovia a cîștigat campionatul Poloniei pentru a doua oară consecutiv. După cum se știe în ediția 1969—1970 a „Cupei campionilor europeni", în semifinale, fiind eliminată de echipa Legia Varșovia s-a calificat formația olandeză Feijenoord Rotterdam.

TITLUL de campioană a Austriei a revenit formației Austria Viena care a totalizat 45 p din 60 posibile. În cele 240 de meciuri ale campionatului au fost înscrise 689 de goluri, iar media de spectatori pe meci a fost doar de 5 000. Titlul de golgeter a revenit lui Günther Kaltenbrunner cu 22 de goluri.

CAMPIONATE, CUPE ÎN DESFĂȘURARE

ÎN CAMPIONATUL U.R.S.S. s-a jucat un singur meci; TSKA — Dinamo Minsk 3—1. În clasament conduce TSKA cu 17 puncte.

ÎN SEMIFINALELE „Cupei Spaniei", Valencia a învins cu 2—0 pe Saragossa, iar Atletico Bilbao a întrecut cu 1—0 pe Real Madrid. Returnările acestor meciuri sînt programate la 20 iunie.

AU CONTINUAT meciurile pentru campionatul francez; Nantes — Saint Etienne 3—2, Sochaux — Marseille 2—2. În clasament continuă să conducă Saint Etienne cu 56 p urmată de Marseille cu 45 p și Sedan cu 42 p.

ECHIPA BRAZILIEI, ALEASĂ CELOR ȘASE CRITERII

În ideea de a estima cît mai fidel (în afară și mai presus de verdictele scorurilor) valoarea și evoluția echipelor participante la turneul final al C.M., unii specialiști propun publicului diferite criterii tehnice.

Interesant ni se pare tabloul celor 6 criterii cu ajutorul cărora ziaristul francez Jacques Ferran clasifică echipele pe care le-a urmărit în Mexic.

Criteriul 1: îndeminarea tehnică; *criteriul 2:* jocul colectiv și organizarea lui; *criteriul 3:* calitățile atletice; *criteriul 4:* condiția fizică; *criteriul 5:* valorile individuale; *criteriul 6:* calitățile morale.

Însumînd notele (de la 1 la 10) acordate fiecăruia din aceste criterii, Jacques Ferran a obținut — la sfîrșitul grupelor preliminarii — următorul clasament: BRAZILIA (47 puncte), Anglia (46 p), U.R.S.S. (46 p), Mexic (44 p), Uruguay (43 p) etc.

Olle Ritter învingător la Castrocaro

Marele premiu ciclist contracronometru disputat la Castrocaro (Italia) a fost cîștigat de recordmanul mondial al orei, danezul Olle Ritter, cronometrat pe 77 km în 2 h 00:44,0. Suedezul Gosta Pettersson a ocupat locul doi, la 2:17,0, iar italianul Zilioli s-a clasat al treilea, la 2:39,0.

Nino Benvenuti, cel mai bun pugilist al lunii iunie

Consiliul mondial de box (WBC) a desemnat pe italianul Nino Benvenuti drept cel mai bun pugilist al lunii iunie. El și-a apărat titlul la cat. mijlocie, făcîndu-l k.o. pe americanul Bethea. Benvenuti a primit un vot mai mult decît boxerul Laguna (Panama).

BOBBY UNSER ÎNVINGĂTOR ÎN CURSA „CELE 150 DE MILE DE LA LANGHORNE"

NEW YORK 15 (Agerpres). — Cursa automobilistică „Cele 150 de mile de la Langhorne" a revenit pilotului american Bobby Unser, cu o medie orară de 171,072 km. În timpul cursei, concurentul american Sam Sessions s-a ciocnit de un parapet, mașina a luat foc, iar pilotul a fost scos de sub resturile automobilului cu arsuri grave. Medicii au declarat însă că el va fi salvat.

O nouă victorie a suedezului Kring

PRAGA 15 (Agerpres). — Al șaptelea concurs pentru campionatul mondial de motocros (clasa 500 cmc) disputat la Golice (Cehoslovacia) s-a încheiat cu victoria suedezului Arne Kring (pe „Husqvarna"), urmat de compatrioții săi Aberg și Johnsson. În clasamentul campionatului mondial, pe primul loc se află Kring cu 72 de puncte.

La motocicletele cu ataș pe primul loc s-a situat cuplul englez Fox-Landham pe o mașină „Wasp-680".

TELEX • TELEX • TELEX

La ediția din anul acesta a „Turului Franței" și-au anunțat participarea 15 echipe însumînd un număr record de cicliști: 150 din 12 țări.

■

La 20 iunie va avea loc la Moscova o întîlnire amicală de polo între echipele orașelor Belgrad și Moscova.

■

Concursul internațional de spadă de la Budapesta a fost cîștigat de scrimerul vest-german Maier cu 6 victorii, urmat de polonezul Andrzejewski și maghiarul Schmitt — ambii cu cîte 5 victorii.

Cea de-a 25-a ediție a cursei clasice „Les Boucles de la Seine" a fost cîștigată de tînărul ciclist Jean Pierre Genet, cronometrat pe distanța de 252 km cu timpul de 6h.18:32'. În același timp a sosit Bernard Riotte, iar la trei secunde Jean Jourden.

■

Competiția internațională de baschet (masculin) dotată cu „Trofeul Gianni Donativi" s-a încheiat la Brindisi cu victoria selecționatei Italiei, urmată de echipele Iugoslaviei, Greciei și Elveției. În ultima zi a turneului, reprezentativa Iugoslaviei a învins cu scorul de 71—68 echipa Italiei, iar formația Greciei a dispus cu 85—75 de cea a Elveției.

■

Disputat la Budapesta, meciul de hochei pe iarbă dintre formațiile orașelor Budapesta și Zagreb a revenit jucătorilor maghiari cu scorul de 2—1.

■

Partizan Bjelovar (m) și Lokomotiv Zagreb (f) sînt noile campioane de handbal ale Iugoslaviei. Înaintea ultimei etape, jucătorii din Bjelovar totalizează 42 p din 50 posibile (cu un avans de 6 p înaintea lui Dinamo Pancevo), iar handbalistele din Zagreb au acumulat 37 p (din 42 posibile), următoarea clasată Radnicki Belgrad avînd doar 30 p.

■

În două întîlniri amicale de polo desfășurate la Praga, echipa Cehoslovaciei a întrecut pe cea a Japoniei cu 4—3 și, respectiv, 3—2.

■

Anul acesta, Cupa Iugoslaviei la baschet a revenit formației Zadar care a, învins în finală pe Iugoplastika Split cu 64—60.

Tiparul: I. P. „Informația", str. Brezoianu nr. 23—25, București

40368

PROLETARI DIN TOATE ȚĂRILE, UNIȚI-VĂ!

Redacția și administrația: str. Vasile Conta nr. 16, tel. 11.10.05, interurban 72 și 286. Telex sportrom buc. 180.

sportul

ZIAR AL CONSILIULUI NAȚIONAL PENTRU EDUCAȚIE FIZICĂ ȘI SPORT

4 pagini 30 bani

Anul XXVI — Nr. 935 (6369) Miercuri 17 iunie 1970

„El Mundial" aproape de finiș

COMENTARIUL ZILEI

ÎN PRIM PLAN FOTBALUL LATIN

MEXICO 70

La Ciudad de Mexico, marea „fiesta" n-a mai avut loc. Duminică, între orele 12 și 14 (local) uriașul oraș care adăpostește 8 milioane de suflete, era aproape pustiu, 80 000 dintre ei se aflau la stadionul Azteca, alte cîteva mii se deplasaseră la Toluca, pentru a trăi, pe viu, importantul eveniment — sfertul de finală în care evolua echipa Mexicului — toți ceilalți urmăreau meciul la televizor, acasă, sau în spațioasele săli ale cinematografelor unde erau instalate aparate cu ecran mare. Vreo 30 000 de locuitori ai Capitalei ieșiseră în stradă pentru a fi capete de coloană la marea demonstrație proiectată să se desfășoare pe marile avenide: Insurgentes Sur, La Calzada de Tlalpan, Universidad, Revolucion, Nino Perdido, pentru a se întîlni apoi pe Paseo de la Reforma, lîngă impunătorul monument Independencia.

Pe Alameda Central orchestra de muzică modernă „The canned heat" menținea treaz entuziasmul miilor de aficionados, repetînd bucăți alese din repertoriul... de gală. Pe Avenida Juarez, pe străzile Dolores și Jose Maria Marroqui zeci și sute de mașini, împodobite ad-hoc, așteptau să-și ia „zborul", adăugîndu-se la imensul cortegiu.

Cînd Gonzales a deschis scorul pentru formația-idol, o țară întreagă era în delir, trăia clipe de euforie, cum numai fotbalul poate să declanșeze. Pe Alameda Central, bateriile lui „The canned heat" acompaniau imensul cor: „ra, ra, Mexico, ra, ra...".

Ce a urmat e știut. Ceea ce trebuia să fie o sărbătoare s-a transformat într-o tristă promenadă pe Paseo de la Reforma. Singura mîngîiere, dacă o putem numi astfel, pentru mult încercații aficionados, a adus-o știrea înfrîngerii campionilor mondiali, la Leon. Pe un autocar, mexicanii au improvizat un... coșciug, acoperit cu coroane de flori și cu litere mari: Allemania 3 — Inglaterra 2.

Miile de „manifestanți" au umplut pînă seara tîrziu piața din jurul statuii Independencia, în apropierea hotelului Maria Isabel unde, ca și la Olimpiadă, se află centrul de presă, cartierul

G. NICOLAESCU

(Continuare în pag. a 3-a)

DISTINCȚII ALE FEDERAȚIEI AERONAUTICE INTERNAȚIONALE

La Federația aeronautică română a sosit o telegramă prin care Federația aeronautică internațională anunță că a fost acordată diploma de onoare pentru grupuri a F.A.I. întreprinderii de construcții aeronautice de la Ghimbav (Brașov), în semn de prețuire a realizărilor constructorilor români de planoare.

Pe de altă parte, federația noastră de specialitate a înaintat forului internațional o propunere, în sensul ca diploma internațională PAUL TISSANDIER să fie atribuită și sportivilor: TRAIAN ROTARU-pilot instructor și ȘTEFAN SCHOVERT-ing. parașutist, care au desfășurat o activitate remarcabilă în acest domeniu.

Menționăm că, pînă acum, această înaltă distincție a fost obținută de următorii animatori ai aviației din România: academician ELIE CARAFOLI, ing. IOSIF ȘILIMON, ing. RADU MANICATIDE, aviatorii: BĂNICĂ ENCIULESCU, PETRE ISTRATE, MIHAIL IONESCU, CONSTANTIN MANOLACHE, OCTAVIAN BĂCANU, ȘTEFAN CALOTĂ, ION PANDURU, NICOLAE CONSTANTINESCU, NICOLAE PETRAȘCU, GHEORGHE ZAVATE, piloții planoriști: ing. MIRCEA FINESCU, MIHAIL ADĂSCĂLIȚEI, GHEORGHE GEORGESCU, parașutiștii: GHEORGHE IANCU și ION NEGROIU.

Pe străzile luminatului Ciudad de Mexico, totul era pregătit pentru marea fiestă de după meciul Mexic — Italia. Dar n-a fost așa...

Foto A.P.

AZI, ZIUA SEMIFINALELOR

Un singur lucru este sigur: va fi o finală America de Sud—Europa ● Valcareggi nu mai renunță la Rivera! ● Schön: „Nici o clipă nu mi-am pierdut speranța" ● Brazilia are prima șansă, cea a... hîrtiei ● Reintră în sfîrșit Pedro Rocha?!

Făcînd un simplu calcul, și lăsînd deoparte meciul pentru locurile 3—4 — meci cu valoare îndeobște simbolică — ne aflăm acum în fața penultimului dintre actele pe care le presupune această mare competiție fotbalistică care este campionatul mondial...

Astăzi, la Ciudad de Mexico și la Gudalajara, sînt programate cele două semifinale ale lui „El Mundial" — semifinale întrucîtva preconizate de specialiști, și a căror mare surpriză provine mai degrabă din faptul că cele două reprezentante ale Americii de Sud și cele două reprezentante ale bătrînului continent se întîlnesc în meci direct, ceea ce va lăsa pe seama finalei — o indiscutabilă finală Europa—America de Sud — tranșarea rivalității dintre cele două uriașe patrii ale fotbalului.

Înainte de a trece, stimați cititori, la obișnuita analiză a partidelor zilei, trebuie să vă spunem că aici, la centrul de presă de la Ciudad de Mexico, părerile sînt, în general, împărțite, majoritatea gazetarilor abținîndu-se de la pronosticuri, fiind, de altfel în tonalitatea generală, mult mai calmă și mai reținută decît pînă la „sferturi"...

★

Italia—R. F. a Germaniei, la Ciudad de Mexico, confruntă-

(Continuare în pag. a 3-a)

Agenda C.M.

MIERCURI 17 IUNIE

Semi-finalele (de la ora 16, ora locală)

● **Ciudad de Mexico:** Italia — R.F.G.

● **Guadalajara:** Brazilia — Uruguay

Meciul Italia — R.F.G. va fi transmis în direct, de la ora 23,50, de posturile noastre de radio și televiziune.

Comentarii și reportaje transmise prin telex de trimișii noștri speciali în Mexic, C. FIRĂNESCU și G. NICOLAESCU

Nedelcea și Zelinca, medalii de aur pe ringul din Bratislava

La Bratislava s-a disputat un turneu internațional de box, dotat cu „Marele premiu al Slovaciei". Au fost prezenți pugiliști din Austria, Italia, R.F. a Germaniei, România, Ungaria și Slovacia. Revenind în Capitală, antrenorul Șerbu Neacșu ne-a comunicat rezultatele obținute de sportivii noștri. *Nedelcea* i-a învins prin abandon în ultima repriză pe Adamcik și pe Hajdök, iar *Zelinca* a obținut, de asemenea, victorii prin abandon, la Kralovici și Gyerak. Pugiliștii români au cucerit medalii de aur.

CĂLĂREȚI ROMÂNI AU PLECAT LA AACHEN

Ieri a plecat la Aachen lotul reprezentativ de dresaj care va participa, între 20 și 28 iunie, la un concurs hipic internațional. Au făcut deplasarea D. Velicu (cu Ghidran), N. Mihalcea (cu Domino), I. Molnar (cu Argint și Suspin), însoțiți de antrenorul N. Marcoci.

În același timp I. Molnar va lua startul și în cadrul C.M. de dresaj olimpic.

TĂCEREA

Poate că însiși englezilor termenul acela de „război psihologic" li s-ar părea nedrept și incoruptibil, dar — ne întrebăm nedumeriți — ce altceva a fost, oare?...

Mai întîi, la Bogota, o domnișoară pe nume Clara l-a acuzat pe Bobby Moore de furtul unei brățări nu ieftine, și căpitanul echipei Angliei s-a văzut nevoit să dea declarații după declarații, să suporte asprimea unor interogatorii, să meargă — pași mulți, pași de o zi și-o noapte — între stinjenitoarele siluete ale polițiștilor.

În fața unei asemenea acuzații — retractată la fel de stupid cum fusese făcută publică — Moore a tăcut. A tăcut pentru că totul era — am băga mîna în foc — prea absurd și prea trist pentru a mai face loc unui cuvînt, unei explicații, unei dezvinovățiri.

A urmat sosirea insularilor la Guadalajara, glacială și parcă conspirativă, și din clipa aceea — în care gazde reclamate de protocol lipseau de pe aeroport — devenise clar pentru toată lumea că jucătorii Angliei vor plăti în Mexic prețul unei „Cupe" pe care mulți ar înclina să creadă că mai degrabă și-au însușit-o, decît au cucerit-o pe Wembley-ul acela de acum patru ani, transformat într-un templu al bucuriei...

Înconjurați de o răceală nici măcar diplomatică, fluierați prelung pe gazon pînă și la fazele de mare spectacol, urmăriți de fluierul pedepsitor al arbitrilor, cu o obstinență de care numai acești bravi „cavaleri în negru" sînt capabili, refuzați sunetelor mîngîietoare de chitară sau împiedicați să doarmă zile în șir — ca într-o mascaradă inutilă și prost organizată — englezii au mers înainte, imperturbabili, și nu puțini au fost aceia care — realizînd ideea excepționalului echilibru al unei veritabile echipe — îi vedeau reașezați, zîmbitori și calmi, în vîrful piramidei.

Aici — în această conjunctură — a urmat meciul cu Uwe Seeler, și britanicii — în cel mai reușit joc al lor pe gazoanele Mexicului — au părăsit terenul înfrînți, la capătul unui meci în care învingătorii și-au găsit sprijin într-un public năbădăios și pătimaș, și în prelungiri, și în jocul șansei și, în sfîrșit, în arbitrul argentinian Cuerezza, dispus să nu uite eliminarea lui Rattin la World Cup '66...

Atunci, acolo, pe gazonul fierbinte din Leon, la capătul unui meci pe care l-au pierdut — și pe care n-ar fi fost, poate, drept să-l piardă — elevii lui Alf Ramsey, cei pe care prea mulți îi bănuiau abandonați unei răceli vecină cu disprețul, s-au îndreptat, rînd pe rînd, spre banca adversă, felicitîndu-i pe vest-germani pentru o victorie care — bănuim — îi durea atît...

Strîngînd mîna bătrînului Schön, cuminți și politicoși, englezii — în frunte cu jucătorul acela genial, cu ochi albaștri și chip de fermier care este Bobby Charlton — au înstăpînit, prin gestul lor datorat superbei purități a sportului, o clipă de tăcere în frenezia vrăjmașului stadion din Leon.

A fost tăcerea-simbol, a respectului pentru cel mai adevărat dintre fair-play-uri, indubitabilă lecție de educație, purtată într-o clipă de nefericire, cînd Cooper, Labone sau Mullery pierdeau deopotrivă glorie și bani...

Tăcerea publicului din Leon — împătimit contra englezilor — vorbea de la sine, vorbea indiscutabil mai mult decît o fac aceste puține biete cuvinte.

Ovidiu IOANITOAIA

MIȘCAREA SPORTIVĂ BUZOIANĂ PE O TRAIECTORIE ASCENDENTĂ

Ziarul „SPORTUL", în colaborare cu Consiliul județean pentru educație fizică și sport Buzău, a organizat o masă rotundă, propunînd spre dezbatere următoarele subiecte:

● **Care este aria sportului practicat în județul dumneavoastră și în ce stadiu de dezvoltare se află?**

● **Asupra căror sporturi cu tradiție în județul dumneavoastră vă canalizați atenția și cum sprijiniți ascensiunea lor?**

● **Ce greutăți întîmpinați în procesul de dezvoltare a mișcării sportive?**

La masa rotundă au fost invitați și au avut amabilitatea să participe, tovarășii:

Adrian Ionescu — președintele C.J.E.F.S.

Nicolae Dragu — vicepreședintele C.J.E.F.S.

Vasile Teleanu — șeful secției sport-turism din Comitetul județean U.T.C.

Traian Săvulescu — șeful secției sport-turism din Consiliul județean al pionierilor.

Andrei Alexandru — șeful secției cu probleme de sport din Consiliul județean al sindicatelor.

Constantin Coman — directorul Școlii sportive Buzău și al Liceului cu program de educație fizică.

CONTRIBUȚII LA PROFILUL SPORTIV AL JUDEȚELOR

MIȘCAREA SPORTIVĂ DIN JUDEȚUL NOSTRU — O URIAȘĂ PEPINIERĂ ALE CĂREI ROADE ABIA ÎNCEP SĂ APARĂ!

ADRIAN IONESCU — De la bun început, vreau să arăt că în județul nostru, tineretul reprezintă un mare procent din numărul populației (numai în municipiul Buzău, din 70 000 de locuitori, 18 000 sînt școlari), așa că, mișcarea sportivă de la noi este — aș spune — o uriașă pepinieră ale cărei roade abia încep să apară! Din marele număr de sporturi, în județ se practică doar acelea care au condiții optime de desfășurare ca: boxul, luptele, atletismul, tenisul de masă, fotbalul, handbalul, voleiul,

Horia ALEXANDRESCU

(Continuare în pag. a 2-a)

In meciul amical internațional DINAMO — F.C. BOLOGNA 0—0

Citiți cronica meciului în pag. a 3-a

Doru Popescu s-a înălțat, a lovit cu capul balonul care va ieși pe lîngă poartă Foto: B. VASILE

La ordinea zilei, centrele de învățare a înotului

De vorbă cu antrenorul federal prof. A. Urmuzescu, despre condițiile create pentru o activitate cît mai laborioasă

Timid, dar sigur, sezonul înotului în aer liber și-a intrat în drepturi. Multe ștranduri și-au deschis porțile, primind pe cei mai grăbiți și mai curajoși, la unele baze amenajările sînt pe cale de a fi terminate, iar la altele activitatea încă nu a început numai din cauza persistenței timpului nefavorabil. Să sperăm, însă, că vremea se va îmbunătăți și că amatorii de apă, aer și soare se vor putea bucura din plin de darurile naturii, că nu peste multă vreme vom vedea din nou mii de copii zburdînd în apă, inițiindu-se în tainele înotului sub îndrumarea instructorilor. Pînă atunci, o discuție despre modul în care a fost asigurată activitatea centrelor de învățare a înotului este, considerăm, cît se poate de oportună. De aceea, am și realizat-o, avîndu-l drept interlocutor pe prof. **Aurel URMUZESCU**, antrenorul federal al F.R.N.

— Vă rugăm să ne spuneți dacă au fost luate măsuri pentru extinderea centrelor de inițiere, și, dacă da, în ce constau ele?

— Federația de natație a căutat întotdeauna să dezvolte pe o arie cît mai largă aceste pepiniere ale înotului de performanță, ținînd însă seama de primul lor scop, cel social. În acest sezon, am primit un sprijin efectiv din partea Consiliului național al organizației pionierilor prin inițierea acțiunii „Delfin 1970". Pentru realizarea țelului propus, federația, în colaborare strînsă cu Consiliul național al organizației pionierilor și cu Ministerul Învățămîntului, a trecut la măsuri concrete, ca depistarea bazinelor existente și nefolosite

D. ASMARANDEI

(Continuare în pag. a 2-a)

LOTUL PUGILIȘTILOR ROMÂNI PENTRU MECIUL CU S. U. A.

A fost definitivat lotul pugiliștilor români pentru meciul cu S.U.A. Iată-l: **A. Mihai, Lumezeanu, Gruiescu, Ciucă, Dumitrescu, Pometcu, Giju, Nedelcea, Iliescu, Cutov, Dobrescu, Silberman, Popa, Gyorffi, Covaci, Năstac, Stumpf, Monea, Constantinescu, Alexe, Dascălu.** Pregătirile au început ieri.

★

Clubul Spartac Subotița (Iugoslavia) va împlini în curînd 25 de ani de la înființare. Cu acest prilej, el va organiza un mare turneu de box, în zilele de 18 și 19 iulie, la care a invitat și patru pugiliști români la categoriile muscă, cocoș, mijlocie și semigrea.

In prima zi a turneului internațional de popice organizat de UCECOM

Aktivist Espenheim (f) și Voința Tg. Mureș (m) pe primele locuri

Ieri după-amiază a început pe arena Voința din Capitală turneul internațional de popice (ediția a V-a) **organizat de UCECOM**, la care participă formațiile **Aktivist Espenheim (R.D.G.), Moravska Slavia Brno (Cehoslovacia), Voința Tg. Mureș și Voința București** — la femei, **Aktivist Espenheim, Start Bratislava** (Cehoslovacia), **Szpartakusz Budapesta și Voința Tg. Mureș** — la bărbați. Întrecerile din prima jumătate a turneului au fost echilibrate, rezultatele individuale însă au fost destul de modeste, aceasta întrucît cei mai buni jucători — în toate echipele — intră pe piste în ultimele schimburi. După trei perechi, pe echipe femei conduce Aktivist Espenheim, care a avut, totodată, în sportiva **Sarlote Respondek** (cu 414 - p d) cea mai precisă jucătoare a primei reuniuni. La bărbați conduc după epuizarea celor 600 de lovituri mixte (trei perechi) popicarii de la Voința Tg. Mureș.

REZULTATE — FEMEI: **1. Aktivist Espenheim 1165 p d**, 2. Voința București 1159 p d, 3. Voința Tg. Mureș 1151 p.d. 4. Moravska Slavia Brno 1120 p d. BĂRBAȚI: **1.** Voința Tg. Mureș 2642 p.d, 2. Aktivist Espenheim 2547 p d, 3 Szpartakusz Budapesta 2501 p d, 4. Start Bratislava 2358 pd. Azi, începînd de la ora 16, vor intra în concurs și maestrele emerite ale sportului, **Cornelia Petrușcă**, triplă campioană mondială, **Crista Szocs** (Voința București) și **Margareta Szemanyi (Voința Tg. Mureș).**

I. R.

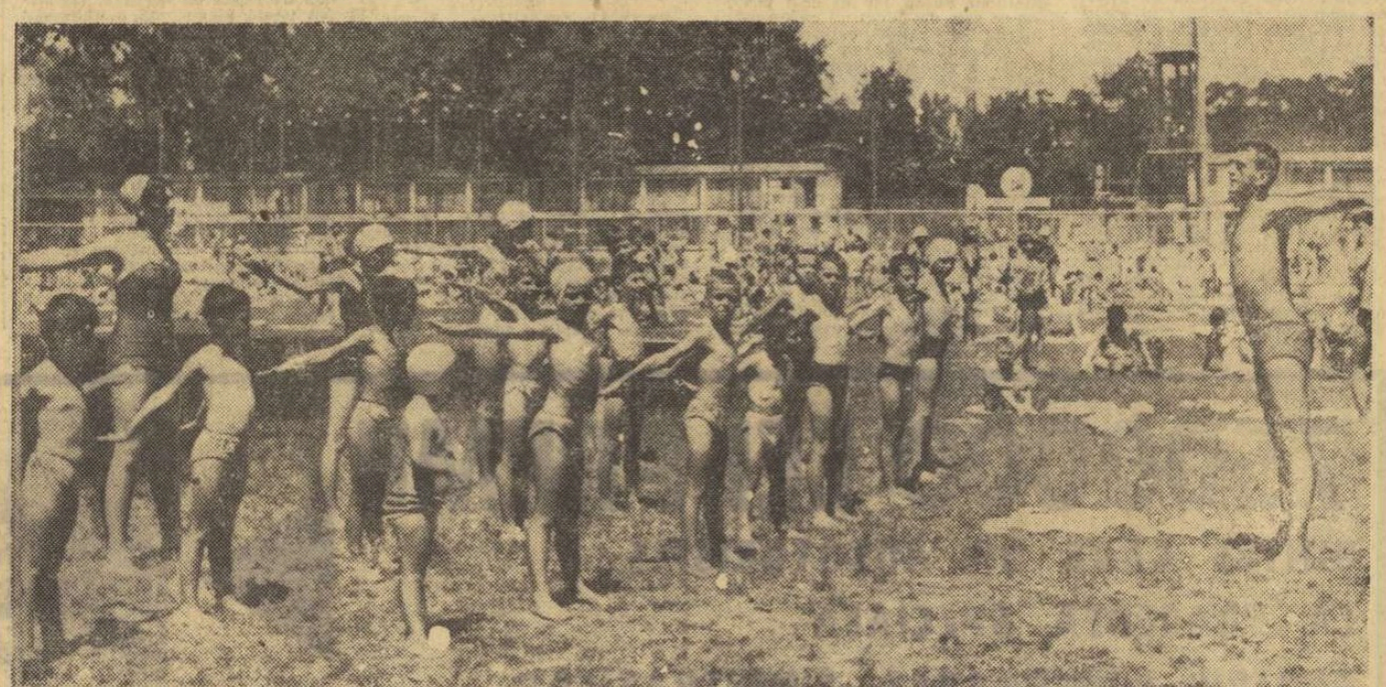

Primele lecții de înot au loc pe... uscat. La „Tineretului", într-un splendid cadru natural și în condiții excelente (bazine cu apă încălzită, instructori cu înaltă calificare), copiii cuceresc o nouă treaptă în instruirea lor multilaterală.

Foto: V. BAGEAC

PESTE BLOCAJ

VOLEIUL STUDENȚESC BUCUREȘTEAN

Proiectasem ca acum, la încheierea Balcaniadei de la Atena, să analizăm rezultatele acestei competiții, destul de apropiată ca dată de campionatul mondial.

Ne-a oprit s-o facem declarația publicată în presă a unui martor ocular, antrenorul federal N. Tărchilă.

Într-un fel, reacția optimistă a antrenorului federal ne-a surprins ; ca s-o interpretăm ar fi trebuit să ne lansăm, cine știe cu ce șanse, în complicate speculații de psihologie.

Renunțînd, deci, să facem aprecieri asupra șanselor noastre pe planul confruntărilor internaționale, să vedem de unele probleme mai de aici, de acasă. În citeva cuvinte, ne preocupă posibilitatea afirmării Bucureștiului ca un centru puternic al voleiului studențesc.

Că voleiul se învață și se joacă mai mult ca oriunde în școli și facultăți, se știe. În provincie, în mai toate centrele universitare, cele mai valoroase echipe sînt cele studențești (o excepție notabilă face, în privința voleiului feminin, Penicilina Iași). Unde nu există institute de învățămînt superior, tot elevii sau foștii studenți apar pe primul plan al voleiului local. Firesc ar fi, odată cunoscute aceste adevăruri simple despre rețeaua învățămîntului, mediu optim al formării de jucători, ca Bucureștiul să dețină o poziție de frunte în voleiul universitar, iar echipele studențești bucureștene să se numere între aspirantele cele mai autorizate la titlurile naționale. Nu este însă așa. De foarte mult timp. Sînt, firește, explicații suficiente : în primul rînd existența, tot în București, a altor echipe cu o înzestrare materială incomparabil superioară aceleia a centrelor sportive studențești și, prin urmare cu o forță de atracție mai mare.

Deși eforturile unor inimoși nu au lipsit, în fața unor handicapuri considerabile nu s-a putut realiza mare lucru.

Situația este în bună măsură schimbată, iar evoluția acestei situații este de natură să avantajeze voleiul studențesc bucureștean. Dacă o perfectă egalitate nu s-a realizat, se poate spune totuși că disproporția dintre condițiile de care dispun echipele studențești și acelea ale altor cluburi bucureștene nu mai este aceeași. Potențialul de cadre este destul de ridicat, ținînd seama de faptul că facultățile și institutele bucureștene continuă să atragă absolvenți de liceu din provincie, între aceștia mulți sportivi, elemente talentate pentru voleiul studențesc. O urmărire atentă a campionatelor școlare ni s-ar părea o soluție cu rezultate sigure pentru depistarea elementelor dotate. Dar, pînă la această acțiune, este nevoie de un nou început, de noi organizatori entuziaști.

Ar trebui ca aceștia să acționeze mai curajos, să-și asigure sprijinul conducerilor de institute, al catedrelor de educație fizică.

Ar trebui, de asemenea, să se producă o firească și cît mai necontroversată concentrare a forțelor în jurul unor nuclee puternice.

Desigur, nu se pornește de la zero ; avem, cel puțin la fete echipe studențești bucureștene bune care trebuie și pot fi întărite. Și asta pentru că vrem ca voleiul studențesc din Capitală să fie reprezentat la cel mai înalt nivel. O spunem nu din patriotism local, ci pentru că situația actuală reflectă o insuficientă valorificare a posibilităților existente. Deci, entuziaștii au cuvîntul.

Marcel RUSESCU

RADU BRANEA — CAMPION ȘCOLAR DE GIMNASTICĂ LA MAEȘTRI

Gazdă a finalei campionatului național de gimnastică a liceelor, Liceul cu program de educație fizică din Orașul Gh. Gheorghiu-Dej, nu a precupețit nici un efort pentru a transforma cea de a 21-a ediție a acestei tradiționale întreceri a gimnaștilor școlari într-un veritabil festival al artei și sportului care a cunoscut de-a lungul celor trei zile de desfășurare un deplin succes organizatoric și competițional.

Spectacolul cultural-sportiv de aproape două ore în care sportivele localnice s-au dovedit nu numai excelente gimnaste dar și bune recitatoare sau interprete de muzică populară sau ușoară, retragerea cu torțe de duminică seara, organizată pe străzile orașului, ca și măsurile de detaliu privind buna desfășurare a concursului propriu-zis au fost rodul unei profunde pasiuni și al unor îndelungate eforturi ale organizatorilor și ele au avut drept rezultat o plăcută ambianță pentru desfășurarea model a întrecerii care a angajat peste 150 de gimnaști și gimnaste din 14 județe ale țării.

Atît la băieți, cît și la fete, s-a concurat cu exerciții liber alese pe categorii de clasificare.

Primii au evoluat gimnaștii de categoria a II-a, apoi cei de categoria I, candidat maeștri și maeștri.

Ca și la campionatele de la Galați ale școlilor speciale și liceelor cu program de educație fizică, concursul băieților a avut un nivel modest. Fără îndoială că absența cu nimic justificată a celor mai buni gimnaști din Capitală a diminuat într-o măsură considerabilă calitatea spectacolului sportiv. Dar nivelul tehnic al multor exerciții, unele greșeli repetate de ținută, absența unor veritabile personalități care să aspire la deplina afirmare pe plan intern și internațional, ne-au întărit convingerea că în gimnastica masculină școlară e mult loc de mai bine.

Fără îndoială, vedeta concursului băieților a fost clujeanul Radu Branea, învingător necontestat la maeștri, secundat de Gheorghe Iușan și Lucian Grindeanu, cu toții elevi ai inimosului și prieputului profesor Andrei Batiz.

Rezultate : *categ. a II-a* — 1. Gabriel Popescu (București) 54,25 ; 2. Gheorghe Predescu (Pitești) 52,45 ; 3. Heinz Hening (Sibiu) 51,85. *Cat. I* : 1. Constantin Sanda (Timișoara) 52,90; 2. Liviu Morovan (Timișoara) 52,65 ; 3. Vasile Toth (Cluj) 49,70. Candidat maeștri și maeștri : 1. Radu Branea (Cluj) 55,60; 2. Gheorghe Iușan (Cluj) 53,90 ; 3. Lucian Grindeanu (Cluj) 51,80.

Constantin MACOVEI

DE LA START LA SOSIRE

NOTA DISCORDANTĂ

Am așteptat cu vădit interes desfășurarea campionatului național de maraton. Doream să-l vedem la lucru pe surprinzătorul campion al anului trecut, suceveanul Aurel Scolobiuc. Nu l-am întîlnit însă la start. Interesîndune de motivul absenței acestuia am aflat că, nici mai mult, nici mai puțin, antrenorul său Mihai Sprînceană a refuzat să-l înscrie la concurs invocînd tot felul de pretenții, chipurile nesatisfăcute. Este cel puțin curioasă atitudinea profesorului Sprînceană, presedintele comisiei județene de atletism Suceava, care, cu bună știință, și-a privat elevul de dreptul de a-și apăra titlul de campion republican.

Așteptăm părerea F.R.A. și măsurile C.J.E.F.S. Suceava ! (N. Mihail)

OLIMPIA CATARAMĂ LA ÎNĂLȚIME

În cadrul etapei județene a campionatelor republicane de juniori, desfășurată la Cîmpulung Muscel, o comportare remarcabilă a avut aruncătoarea de disc **Olimpia Cataramă** (în fotografie), participantă în afară de concurs, a obținut un rezultat remarcabil 56,94 m (una din cele mai bune performanțe mondiale din actualul sezon). În aceeași probă junioara **Valentina Cioltan** (Progresul Suceava) a obținut 46,43 m iar **Elvira Cataramă** 45,24 m. Concurînd și la greutate Cioltan a marcat 13,73 m.

CONCURS REZERVAT COPIILOR

Școala sportivă Viitorul, în colaborare cu Comisia municipală de atletism București, va organiza pe stadionul Republicii, în zilele de 27 și 28 iunie, un important concurs rezervat copiilor. Întrecerile se vor desfășura la aceleași probe și după același regulament ca cele ale campionatului republican al copiilor, competiție care, după cum se știe, a fost contramandată. Vor putea lua parte atleți și atlete din București și, pe cheltuială proprie, din alte localități.

Olimpia Cataramă

O REUNIUNE PLĂCUTĂ

Reuniunea de duminică, fără să atingă o valoare excepțională, a constituit, totuși, un spectacol plăcut, pentru care spectatorii au avut suficiente motive să se declare satisfăcuți.

Au realizat performanțe deosebite Merișan, Renta și Ina.

Ne-a plăcut, de asemenea, felul cum s-a comportat Olăniță și Nepoțel și pînă la urmă Nostim, elemente care au jonglat, totuși, cu recordurile, ceea ce demonstrează că atunci cînd sînt mînate cu convingere în cursă reușesc să obțină rezultatele scontate. Rezultatele tehnice: 1. Torent (T. Marinescu), Semeț, Humă 46,9, 2. Merișan (G. Solcan), Fibula, Orășan 31,9, 3. Renta (I. Moldoveanu), Hăitaș, Harbuz 37,5, 4. Ina (I. Oană), Florid, Husa 32,4, 5. Olăniță (G. Avram), Gînd, Osiris 30,7, 6. Săraca (M. Ștefănescu), Halva, Cataif 42,1, 7. Nepoțel (S. Mihăilescu), Hornar, Simpatia 30,9, 8. Nostim (Al. Nacu), Ifigenia, Nănaș 48,4.

Niddy DUMITRESCU

Ancheta sportul — La ce cote-și cum-se poate ridica BASCHETUL ROMÂNESC ?

Unde e pasiunea de altă dată?

Cu doi ani în urmă iubitorii baschetului știau că Folbert, Fodor, Nagy, Răducanu sau Eördogh vor oferi un spectacol agreabil, că intuiția și inventivitatea lui Folbert, virtuozitatea lui Nedef sau precizia matematică a lui Fodor, Eördogh și Călugăreanu îi vor fascina. Generația acestor jucători a fost în stare să învingă echipa iugoslaviei, în sala Floreasca, să întreacă reprezentativele Italiei și U.R.S.S. pe stadionul Republicii, să ocupe locul V la „europenele" de la Sofia etc.

Acum nu mai avem nici o echipă capabilă să ofere un spectacol baschetbalistic superior și nici un jucător care să impresioneze prin virtuozitate tehnică, inventivitate, precizie în aruncările la coș. Baschetul nostru a crescut ca talie a jucătorilor, dar a scăzut ca valoare tehnică și ca atractivitate. Ca urmare, meciurile diviziei A se joacă de multă vreme în fața unui public restrîns, numai în prezența prietenilor și a rudelor competitorilor. Înșiși jucătorii nu se mai asistă unii pe alții. Fiecare vine cu puțină vreme înaintea începerii meciului și pleacă imediat după încheierea acestuia.

Care sînt cauzele acestei stări de fapt ? Multiple și complexe, pornind de la copii, pînă la seniori. Lipsesc, de pildă, pepinierele de copii și juniori. Principalele pepiniere ar trebui să fie școlile generale și liceele, dar puține din acestea au terenuri de baschet. Lipsesc apoi terenurile de baschet pe care jucătorii să se poată pregăti și cînd nu au antrenament organizat (îmi amintesc ce animație era zi de zi, de dimineața pînă seara, pe terenurile Facultății de Drept din București, ce miște se încingeau în anii studenției mele). Nu este mai puțin adevărat, însă, că pasiunea nu-i mai caracterizează pe jucătorii noștri. Majoritatea lor vin și pleacă de la antrenamente la ore fixe, ca funcționarii.

O problemă importantă este aceea a numărului jocurilor ce trebuie susținute de o echipă. Eu cred că formațiile românești joacă destul de puțin. De aceea, ar fi necesară introducerea unui al treilea tur în divizia A (după modelul handbalului) și o mai bună organizare a „Cupei României" la care, în orice caz, nu trebuie să se renunțe.

Referitor la stimularea pregătirii echipelor pentru divizia A și crearea unui echilibru valoric, propun ca această competiție să se desfășoare fără echipele Dinamo și Steaua care, avînd posibilitatea să-i legitimeze pe cei mai buni baschetbaliști ai țării, se detașează în fiecare an. Ar fi bine ca Dinamo și Steaua să susțină între ele mai multe partide, celelalte divizionare să joace trei tururi, iar la sfîrșitul lor primele două sau patru clasate, împreună cu Dinamo și Steaua, să participe la un turneu final tur-retur care să stabilească campioana. Cred că, în acest fel, ar spori substanțial interesul jucătorilor, antrenorilor și al publicului pentru campionatul național.

Petrică VASILIU
antrenor

GALĂ AMICALĂ ÎN GIULEȘTI

Deși fără nume sonore, gala amicală disputată sîmbătă seara pe stadionul Giulești a adunat în jurul ringului un public numeros. Dintre partidele disputate s-au detașat întîlnirile D. Tranulis (C.S.S.) — R. Alexiu (Rapid) și M. Niculescu (Metalul) — I. Damian (Griviția Roșie), în care victoria a revenit, de puțin, primilor. În rest dispute mediocre. Rezultate tehnice: N. Vlad (Griviția Roșie) egal cu N. Dincă (Semănătoarea); I. Truță (Viitorul) b. k.o. 2 F. Scarlat (Griviția Roșie); I. Ștefan (Electromagnetica) b.p. I. Ioniță (Rapid); M. Imre (C.S.Ș.) egal cu V. Croitoru (Metalul); Gh. Grigore (Griviția Roșie) b.p. I. Raicu (Semănătoarea) și P. Constantinescu (C.S.Ș.) b.p. M. Mogoș (Griviția Roșie)

Daniel DIACONESCU-coresp.

TIMP DE 4 ZILE — „CUPA OLIMPIA", LA SENIORI

Cicliștii seniori au un nou prilej de verificare într-o competiție de fond pe etape. Ei vor lua startul mîine într-o „buclă" de aproape 400 km, organizată de clubul sportiv Olimpia, cu sprijinul federației de specialitate. A II-a ediție a *„Cupei Olimpia"*, adevărată trecere în revistă a tot ce are mai bun ciclismul nostru la ora actuală este o întrecere individuală, programată în 4 etape (dintre care 3 pe șosea), după cum urmează : *joi*, etapa I, București — Bîldana — Tîrgoviște — Cîmpulung (140 km), cu start la ora 14,00, de la km 10 șos. Pitești; *vineri*, etapa a II-a, Cîmpulung — Brașov — Bușteni (124 km); *sîmbătă*, etapa a III-a, Bușteni — București (128 km); *duminică*, etapa a IV-a, circuit în Capitală, pe str. Maior Coravu, la care vor participa și juniorii, care vor inaugura astfel „Cupa Olimpia" deschisă lor ; avînd în continuare încă două zile de concurs în afara Bucureștiului. Ultima etapă nu va conta în clasamentul general individual trofeul revenind alergătorului care a înregistrat cel mai bun timp în cele anterioare.

★

După cum s-a anunțat, *„Turul României"*, care trebuia să înceapă astăzi de la Piatra Neamț, a fost amînat. Biroul federal și Comisia de organizare au convenit ca el să aibă loc în toamnă, pe un traseu mai scurt și fără participarea rutierilor de peste hotare.

DE LA I.E.A.B.S.

Biletele pentru meciul de fotbal Petrolul Ploiești — Steagul Roșu Brașov, contînd pentru sferturile de finală ale „Cupei României", ce va avea loc joi 18 iunie a.c. ora 17 pe Stadionul Republicii, s-au pus în vînzare la următoarele case : Stadionul Republicii, Stadionul „23 August" și Agenția Loto-Pronosport din Piața Unirii str. Halelor nr. 5.

La ordinea zilei, centrele de învățare a înotului

(Urmare din pag. 1)

gimnastica și oina. Avem 18 echipe divizionare B, C și juniori, la care sperăm ca anul acesta să se mai adauge încă două sau trei.

Mergînd pe linia sporturilor tradiționale (care la noi sînt ultimele patru din cele amintite mai înainte), am căutat ca prin organizarea unui număr cît mai mare de competiții să stimulăm dezvoltarea lor, iar recenta amenajare a complexului sportiv „Cring" a constituit încă un factor determinant.

La capitolul greutăți, cred că problema cea mai dificilă o reprezintă faptul că avem numai trei săli de sport în tot județul ! Și acestea sînt sălile unor școli, cea mai mare dintre ele avînd dimensiuni de 20x18 m... Planurile de perspectivă prevăd însă, ca în 1975 să avem și noi o sală, iar în 1980 un mare complex sportiv. Referitor la sportul de masă, am stabilit împreună cu celelalte foruri conducătoare din județ ca în fiecare comună să se organizeze minimum 3 duminici cultural-sportive pe an, la care se adaugă — evident — toate competițiile județene care, pornind de la etapele sătești, atrag un mare număr de tineri în practicarea sportului.

Prof. CONSTANTIN COMAN — Școala noastră marchează ascensiunea sportului buzoian prin prezența sa cu mai multe echipe la campionatele republicane școlare și de juniori, unde am obținut, nu o dată, rezultate remarcabile, mai cu seamă la sporturile tradiționale : gimnastică (titlul de campioni republicani școlari pe echipe), tenis de masă (3 titluri de campioni republicani la copii) etc. Pe plan județean, căutăm de asemenea, să perpetuăm interesul pentru sporturile tradiționale, prin trimiterea unor echipe ale școlii în sate și comune, pentru a face demonstrații și chiar jocuri amicale cu selecționate sătești.

Lucrul pe timpul rece ridică numeroase probleme, dat fiind că sala școlii este supraaglomerată și are dimensiuni foarte mici. Am reușit, totuși, să inițiem întreceri, și în aceste condiții, chiar la nivelul municipiului, dintre care cea mai elocventă ni se pare a fi „Cupa minibaschetbalistului" la care participă echipe alcătuite din... 2 jucători !

În fine — o problemă care ar trebui să ne dea de gîndit : în județ nu există nici un medic sportiv !

„AM FĂCUT MAI MULT DECÎT A FOST, DAR MAI PUȚIN DECÎT PUTEM FACE !"

VASILE TELEANU. — Am să mă axez mai mult pe problema sportului de masă care, fără îndoială, prezintă încă lacune mari. În județul nostru există, în prezent, o disproporție între sportul de performanță și cel de masă, în favoarea primului. Și asta, pentru că în sportul de masă, atît noi (Comitetul județean U.T.C.) cît și celelalte foruri, am făcut mai mult decît a fost dar mai puțin decît puteam face ! E drept că prin competiții ca : „Cupa recoltei", „Concursul popular de călărie și sporturi tehnico-aplicative", „Cupa tineretului" sau „Turul ciclist al Buzăului", am reușit să angrenăm un mare număr de tineri de la sate în practicarea exercițiilor fizice, dar lipsa unor cadre specializate care să asigure îndrumarea și conducerea permanentă a sportului în sate a făcut ca progresul să fie lent. Și ca să argumentez cifric ce am spus, iată că din totalul celor 77 profesori de educație fizică cu calificare superioară 52 sînt în municipiul Buzău și 13 în Rîmnicu Sărat, iar în cele peste 600 de sate din județ nu există nici măcar un profesor calificat !

Revenind la sportul școlar, aș vrea să remarc activitatea laborioasă dusă de prof. C. Căpățînă care în cadrul Liceului economic 2 Buzău inițiază numeroase acțiuni sportive cu caracter de masă.

TRAIAN SĂVULESCU — Consiliul județean al pionierilor și-adus, la rîndul său, contribuți la dezvoltarea sportului buzoian dar e drept că și noi am fi putut face mai mult. Competițiile inițiate dintre care „Festivalul sportiv al tinerelor speranțe" cuprinzînd întreceri de tenis de masă, gimnastică, handbal, fotbal și oină, precum și concursul pentru „Cea mai frumoasă bază sportivă minimală" (pe lîngă școli), au reprezentat inițiative deosebit de fructuoase. Pentru anul acesta și mai ales pentru perioada vacanței de vară am pregătit un bogat program competițional rezervat pionierilor și o serie de tabere în care sportul va constitui preocuparea principală. Dar să vă spunem și noi „of"-ul nostru : Casa pionierilor din Buzău a avut o frumoasă bază sportivă care, acum doi ani, a fost dezafectată, în acel loc construindu-se un cinematograf. Nemaiavînd terenuri, cercurile sportive au fost desființate, în prezent singurele cercuri cu profil sportiv fiind cele de aeromodelism, radio-amatorism și — mai recent — carting. Am tot așteptat, ca, pe baza legii, să fie dat un alt spațiu pentru baza sportivă, dar iată că anii trec și pionierii buzoieni nu au unde să facă sport.

În încheiere, un amănunt : Consiliul nostru sprijină consecvent un sport tradițional în regiune — oina — inițiind de anul acesta „Cupa pionierilor" la care, pînă în momentul de față, s-au înscris 18 echipe.

„ORGANIZAREA PERFORMANȚEI PLEACĂ DE LA PERFORMANȚA ORGANIZĂRII !"

NICOLAE DRAGU — Sportul din județul nostru — mă refer la cel de performanță — se axează, în primul rînd, pe inițiere. Întotdeauna, la noi au existat „speranțe", „perspective", dar foarte rar ele s-au realizat, și asta pentru că, or speranțele noastre au plecat la studii superioare, or procesul de pregătire, mai concret — organizarea la treapta superioară a performanței — stagna. Întrucît asupra primei situații nu am avut cum interveni, am hotărît ca — referitor la a doua situație — să luăm toate măsurile, deci, să organizăm cît mai minuțios procesul de pregătire și calendarul competițional. Am început o adevărată campanie de înființare a antrenorilor, am alcătuit un program competițional riguros, am stimulat cîștigătorii cu premii și iată că, în ultima vreme, titlurile republicane și distincțiile de frunte din sportul românesc au început să poposească și pe meleagurile noastre ! La cele cîteva titluri de campioni republicani, s-au adăugat anul trecut și 4 titluri de maeștri ai sportului (la parașutism), iar anul acesta mai așteptăm cîteva. Așteptările noastre sînt perfect îndreptățite căci deviza pe care ne-am propus-o și pe care am pus-o în practică, se dovedește a fi viabilă : *„organizarea performanței pleacă de la performanța organizării"*. Și apoi, să nu uitați că noi (C.J.E.F.S. Buzău) am ocupat anul trecut locul III la întrecerea pe țară între consiliile similare !

ANDREI ALEXANDRU — În comisia sportivă de pe lîngă Consiliul județean al sindicatelor, am căutat să atragem tovarăși cu pasiune și competență în această direcție. Diferitele manifestări sportive pe care le-am inițiat și le-am sprijinit, dintre care „Crosul tineretului", „Cupa U.G.S.R.", la fotbal, popice, șah, haltere populare și trîntă, au găsit un larg ecou în mijlocul tinerilor din întreprinderi. Elementul feminin a fost însă insuficient antrenat în practicarea sportului, deși instituții ca Fabrica de confecții Rm. Sărat și Fabrica de mase plastice Buzău, sînt alcătuite în majoritate din femei.

O mare dificultate o reprezintă lipsa bazelor sportive de pe lîngă întreprinderi, lipsă care ar putea fi remediată dacă tovarășii din conducerile respectivelor instituții ar arăta reală înțelegere față de mișcarea sportivă. De altfel, totala inexistență a unor săli simple de club, în care să se poată juca șah sau tenis de masă, vădește dezinteresul cu care este privit sportul la acest nivel.

★

Am încercat să redăm în materialul de față esențialul celor spuse de participanții la masa rotundă de la Buzău. Am subliniat realizările, perspectivele și mai ales greutățile pe care mișcarea sportivă din acest județ le întîmpină, cu convingerea că organele competente vor sprijini mai eficient și această latură a unei regiuni care, cu fiecare zi, înregistrează progrese tot mai mari pe plan economic și social.

MIȘCAREA SPORTIVĂ BUZOIANĂ

LOTO-PRONOSPORT

Tragerea specială pentru ajutorarea sinistraților

Joi, 18 iunie a.c. este ULTIMA ZI în care vă mai puteți procura bilete la tragerea specială pentru ajutorarea sinistraților.

Precizăm că la această tragere se atribuie premii în valoare totală de 7.500.000 lei, dintre care 80 autoturisme astfel : 10 Dacia 1300 ; 30 Dacia 1100 ; 40 Skoda 1000 MB ; 100 premii a 10.000 lei, 1 000 premii a 1.000 lei și 10.000 premii a 100 lei.

Tragerea se va efectua duminică, 21 iunie 1970, rezultatele urmînd a fi date publicității prin presă, radio și liste oficiale care vor fi afișate în agențiile LOTO-PRONOSPORT.

● Tragerea Loto de vineri acordă următoarele autoturisme : Moskvici 408 cu caroserie 412 (57.700 lei) ; Dacia 1100 (55.000 lei) ; Moskvici 408 cu 4 faruri și radio (54.500 lei), Skoda S 100 (53.090 lei) și Skoda 1000 M.B. (49.300 lei).

Cîștigătorul poate opta în alegerea unuia dintre autoturismele de mai sus și eventuala diferență în numerar, sau poate primi întreg premiul în numerar. Procurați-vă biletele din vreme.

PRONOSPORT

PREMIILE CONCURSULUI NR. 24 DIN 14 IUNIE 1970

Categoria I : (13 rezultate) 1,9 variante a 16.558 lei.

CATEGORIA a II-a : (12 rezultate) 48,2 variante a 783 lei.

CATEGORIA a III-a : (11 rezultate) 491,4 variante a 115 lei.

7500000 LEI PREMII

DINTRE CARE 80 AUTOTURISME
LA TRAGEREA SPECIALĂ
PENTRU AJUTORAREA SINISTRAȚILOR

MÎINE
ULTIMA ZI
PENTRU PROCURAREA
BILETELOR

CU ANDREI RĂDULESCU DESPRE... ARBITRAJE LA EL MUNDIAL

Azi la amiază, luni 15 iunie, mi-am fixat întîlnire cu Andrei Rădulescu, cavaler al fluierului din țara noastră care, după cum se știe, oficiază la „El Mundial". Foarte amabil, el mi-a răspuns la o serie de întrebări. Prima...

— Prin ce s-a caracterizat activitatea corpului de arbitri, în perioada dinaintea startului în El Mundial ?

— *Întîi, faptul cel mai notabil a fost ciclul de conferințe, organizate de comisia de arbitri a F.I.F.A.-ei în scopul interpretării uniforme a regulamentului de joc. S-a insistat asupra unor puncte supuse interpretărilor „originale", cum ar fi jocul portarului (legea celor 4 pași), atacul asupra portarului, atacul prin alunecare (tackling-ul), s-au făcut precizări și în ceea ce privește mult discutatul articol 12 „greșeli și incorectitudini"...*

— Au fost, în rîndul arbitrilor și unele divergențe ?

— *Da. S-au discutat, uneori destul de aprins, cîteva probleme de arbitraj, ajungîndu-se pînă acolo încît, la un moment dat, se constituiseră două „tabere" : una alcătuită din arbitri sud-americani și europeni (cei din Franța, Spania, România ș.a.) și o altă tabără formată din „anglo-saxoni" (Anglia, Scoția și arbitrii din R.F.G.). Pînă la urmă, a fost necesară intervenția comisiei de arbitraj pentru a imprima un punct de vedere comun.*

— Care articol anume, sau care aliniat a suscitat cele mai vii discuții ?

— *Hotărît lucru, legea celor 4 pași. În cele din urmă, s-a stabilit că — după ce a efectuat 4 pași cu mingea și apoi a condus-o cu piciorul — portarul nu mai are voie s-o prindă în brațe, așa cum se proceda pînă acum. O altă problemă, care a necesitat o intervenție oficială, a fost plasamentul arbitrilor de linie la loviturile de colț. S-a precizat că arbitrul de tușă trebuie să se posteze pe linia de fund la circa 10 metri de steag.*

— Apoi s-a trecut din... laborator pe teren. Spuneți-ne vă rugăm, au fost analizate arbitrajele prestate pînă-n prezent, adică pînă după sferturi ?

— *După fiecare etapă, comisia de arbitraj F.I.F.A., cu reprezentanți la fiecare grupă, organizează ședințe de analiză.*

— Ne-ar interesa ce s-a spus, de pildă, în legătură cu cele două penalty-uri, acordate la meciurile Anglia — Cehoslovacia și Mexic — Belgia, de către Roger Machin și, respectiv, Alberto Coerezzo.

— *Comisia a fost destul de diplomatică, punînd cele două faze în discuția arbitrilor. Majoritatea specialiștilor în materie au opinat că ambele lovituri de pedeapsă au fost greșit acordate. La primul caz, a fost vorba de un henț, complet lipsit de intenție, fundașul cehoslovac căzînd pur și simplu pe minge, deci fără intenția de a juca balonul, iar la meciul Mexic — Belgia, apărătorul belgian Jeck a jucat mai întîi mingea și apoi, în elan, s-a ciocnit cu înaintașul mexican.*

— Un confrate mexican a scris următoarele : „Roger Machin a acordat englezilor un penalty gratuit și din clipa aceea... fotbaliștii români și-au văzut spulberate ultimele speranțe de a se califica în sferturile de finală".

Așadar, echipele suferă și... indirect de pe urma acestor decizii capitale eronate, dar comisia F.I.F.A., în loc de sancțiuni, aplică... diplomația. Nu e vorba, firește, numai de formația noastră, ci și de alte echipe, cum ar fi Belgia, iar duminică după cum am văzut, și echipa U.R.S.S. a plătit scump o „neatenție" de arbitraj.

— *Este adevărat, toate acestea erori, mai mult sau mai puțin însușite de comisia de arbitraj a F.I.F.A., sînt considerate, în cele din urmă, simple „scăpări" fără intenție. Vedeți, jocurile din turneul final sînt atît de importante, atît de „angajate", încît nimeni nu poate face nimănui proces de intenție.*

— Veți fi, poate, de acord că un arbitru care ajunge aici, în așa-zisa elită, trebuie să aleagă cea mai bună soluție în careul de 16, nu la mijlocul terenului...

S-a discutat 4 ani despre cazul Kreitlein (și nimeni nu poate să spună, cu mîna pe inimă, nici azi, că Rattin nu l-ar fi insultat pe arbitrul german, dacă nu cu vorba, măcar cu gestul) în timp ce acești făcători de... penalty-uri sînt tratați cu diplomație. Foarte regretabil !

O ultimă întrebare : în afara jocurilor și a ședințelor de analiză, care, după cum spuneți, sînt umplute cu... discuții sterile, ce mai cuprinde programul rezervat dv., arbitrilor ?

— *Efectuăm zilnic antrenamente de condiție fizică, conduse de către un tehnician al F.I.F.A., și anume de cunoscutul Dittmar Cramer. Astăzi, de pildă, după antrenamentul propriu-zis, a fost organizat un meci Europa — America care a luat sfîrșit cu scorul de 3—2 în favoarea europenilor.*

— Andrei Rădulescu s-a numărat printre marcatori ?

— *Cu două goluri ! Pe celălalt l-a înscris englezul Thaylor. Pentru americani au marcat brazilianul Moraes și columbianul Velasquez.*

— Ce finală vedeți ?

— *Brazilia — R.F.G.*

— Cu sau fără ședință de analiză ?... (G.N.)

— ...

Unul din marile puncte de atracție ale avenidelor ce duc spre stadionul „Azteca" standurile cu stegulețele țărilor participante la „El Mundial". Una dintre cumpărătoare arată cu mîna spre stegulețul Italiei, ignorîndu-l pe cel de sus, al R.F. a Germaniei... : Să fie asta, oare, o prezicere a semifinalei de astăzi ?! Foto U.P.I.

ÎN PRIM PLAN FOTBALUL LATIN

(Urmare din pag. 1)

general al celor 2000 de ziariști din toate colțurile lumii. Am privit prin ferestrele largi „trista fiesta". Miile de becuri multicolore, care compuneau sute și sute de Junito, emblema lui El Mundial etc își pierduseră, parcă, din strălucire.

Dar acesta este fotbalul un Janus cu două fețe: bucuria învingătorului și tristețea celui ce azi a pierdut Dar cum sportul, în general, are și o mare putere regeneratoare, mîine, raportul de forțe poate fi inversat.

Noi însă, cei ce sîntem acum oarecum detașați de lava fierbinte a speranței sau regretului imediat, am desprins înaintea semifinalelor care reunesc perechile Brazilia — Uruguay și R.F. a Germaniei — Italia, cîteva constatări, ce ni se par grăitoare.

În primul rînd, faptul că marele duel America—Europa, declanșat cu mult înaintea ediției mexicane, n-a dat, nici pînă la această oră, un învingător. Și cursa-maraton va continua pînă în finală, unde, datorită programului semifinalelor ce opun echipe ale aceluiași continent se vor întîlni cîte un reprezentant al Europei și Americii latine. În legătură cu aceasta, un amănunt de ultimă oră: președintele Uruguayului a protestat energic vizavi de decizia Comitetului executiv F.I.F.A. care prevalîndu-se de o clauză a regulamentului turneului final, a hotărît el locul de desfășurare a semifinalelor schimbînd tabloul clasic: 1—3 și 2—4. Paritatea se păstrează, deci, și doar victoria finală va înclina decisiv balanța. Evident, Cupa Jules Rimet, atîrnă greu...

O departajare, totuși, s-a făcut: țările latine — reprezentate în această fază de Brazilia, Uruguay, Italia — și-au tăiat partea leului. Și coincidența face ca toate trei să fie și duble campioane mondiale: Brazilia — 1958 și 1962, Uruguay — 1930 și 1950, Italia — 1934 și 1938. De unde se poate presupune că „zeița de aur" are acum cea mai apropiată perspectivă de a se angaja pe drumul fără de întoarcere, spre vitrina glorioasă a uneia din aceste competitoare.

O întrebare circulă aci cu predilecție: va însemna semifinala Brazilia—Uruguay marea revanșă de pe Maracana? (în 1950 cele două țări și-au disputat finala, cîștigată cu 2—1 de Uruguay, în timp ce la pauză era condusă cu 1—0). Unii sînt înclinați să judece prin analogia cu revanșa finalei de pe Wembley, consumată în „sferturi" la Leon, unde echipa R.F. a Germaniei, „victima" de la World Cup/66 a eliminat Anglia, ultima campioană mondială.

AZI, ZIUA SEMIFINALELOR

(Urmare din pag. 1)

rea dintre neta învingătoare a gazdelor și echipa lui Schön, care a dispus de Anglia, fosta campioană mandială — iată, acum, pentru prima oară titlul Angliei la timpul... trecut ! la capătul unui joc dramatic, ale cărui calități și lipsuri le-ați constatat, desigur, în transmisia efectuată pe micul ecran.

Se afirmă aici — pe baza recunoașterii stilului celor două formații — că în timp ce vest-germanii, posesorii unui atac de șoc, vor căuta să „sufoce" apărarea italiană, printr-un asediu prelungit, peninsularii vor ceda, deliberat, centrul terenului, apărîndu-se cu strășnicie și mizînd totul pe fascinantele contraatacuri purtate de Riva.

În privința ultimelor noutăți, Valcareggi — care, amintim, l-a introdus în teren pe Rivera după multe ezitări și într-un moment dificil pentru Squadra azzurra — pare că a învățat din lecția debutului de partidă cu Mexic, și va aborda semifinala cu Rivera... titular.

Cît despre Schön, acesta — fericit după meciul cu Anglia, cînd a declarat „**nici o clipă nu mi-am pierdut speranța**" — se socotește mulțumit de randamentul echipei sale, pe care nu intenționează să o schimbe. Ceea ce ar însemna — se zice — începerea întîlnirii cu Schultz în formație...

★

La Guadalajara, Brazilia — Uruguay, Zagalo — Hohberg, sau imaginația și culoarea atacului condus de Pele, subminat, însă, de o apărare penetrabilă, față în față cu virtuțile unei echipe mai modeste — am numit Uruguayul — subordonată unui crez tactic dus pînă la sacrificiu.

Este incontestabil că Braziliei îi aparține prima șansă, Eliminarea echipei Angliei din campionatul mondial de fotbal a produs o profundă decepție în cercurile sportive engleze. Unii dintre comentatorii televiziunii britanice, care au apărut în studiou imediat după terminarea meciului aveau lacrimi în ochi. Majoritatea acestora consideră că eșecul echipei engleze se datorează unor greșeli de apărare copilărești.

Iată cîteva din mănșetele ce puteau fi citite în ziarele de luni și marți: „*Anglia bombardată!!*" (Daily Sketch); „*Vest-germanii au făcut knock-out echipa Angliei*" (Daily Telegraph); „*Expediați la pămînt și out*" (Daily Mail); „*Anglia pierde un avans de două goluri și cununa mondială*" (Daily Express); „*Anglia părăsește campionatul bătîndu-se pînă la capăt*" (Daily Mirror).

Ziarele apreciază valoarea și jocul prestat de fotbaliștii vest-germani, dar două tendințe se degajează în ceea ce privește evoluția echipei Albionului; primo : englezii s-au lăsat păcăliți, făcînd cadou victoria vest-germanilor ; secundo: au jucat bine și au luptat pînă la capăt. Pentru „Daily Telegraph" această înfrîngere este inexplicabilă. După ce și-au asigurat două goluri avans, ai noștri credeau că pot să se plimbe, dar vest-germanii au preluat controlul jocului și atunci a început tristul declin. O echipă care timp de patru ani s-a pregătit să păstreze titlul mondial a ratat acest lucru din cauza moliciunii sale, cînd totul i se părea foarte frumos. „Times" consideră că englezii, după ce au marcat cele două goluri, nu trebuiau să încetinească ritmul. Această scădere a fost instrumentul propriei sale înfrîngeri.

„Daily Express" scrie: „*Gloria Angliei s-a stins într-un chip trist, aproape într-un supliciu, în infernul arzător al Mexicului. Cu disperare, în prelungiri, jucătorii au încercat să salveze meciul și titlul. Dar era limpede că nu se mai poate*".

Degetul acuzator se întoarce către Alf Ramsey, antrenorul care a condus echipa la triumful din 1966. Sub titlul „Erorile lui sir Alf", ziarul „Daily Sketch" publică articolul fostului internațional Tommy Doherty care scrie între altele: „*La volanul echipei a fost sir Alf și cazul lui trebuie examinat în primul rînd. Îl acuz pe sir Alf de trei ori: pentru că a refuzat să se ocupe de „relațiile publice" ale englezilor în Mexic, atrăgîndu-și antipatia spectatorilor; pentru că după patru ani de pregătire fotbaliștii noștri încă nu erau pregătiți; în sfîrșit pentru că Alf Ramsey n-a știut să facă selecția cea mai potrivită*".

Jucătorul englez Allan Mullery a declarat că i s-au părut ciudate schimbările efectuate de Ramsey în timpul jocului. După cum se știe, Bobby Charlton, creierul echipei, a fost schimbat cu Collin Bell, iar Hunter cu Peters exact înainte ca vest-germanii să marcheze al doilea gol. N-aș putea jura că adversarii noștri ar fi cîștigat dacă nu se făceau aceste schimbări. De altfel, nu-mi închipuiam că noi vom pierde, cînd aveam două goluri avantaj, dar acesta e fotbalul".

★

Bonetti, portarul de rezervă a știut că va juca în locul lui Banks numai cu 30 de minute înainte de meci. Titularul se simțea rău și avea puțină febră. Bonetti a declarat că nu-și dă seama cum i s-au marcat golurile. El crede că nu erau parabile. De altfel, unii comentatori englezi consideră că el a jucat bine și că înfrîngerea, oricît de umilitoare ar fi ea pentru deținătorii cupei nu poate fi pusă pe seama portarului Bonetti.

★

Comentatorul agenției italiene Ansa scrie pe marginea aceluiași meci: Ca și cu patru ani în urmă au fost necesare prelungirile pentru a desemna învingătorul. Dar de data asta rezultatul a fost invers. Jucătorii vest-germani au marele merit de a nu se fi descurajat cînd redutabilul său rival conducea cu 2—0.

Apreciind, în ansamblu, meciul sferturilor de finală, specialistul de fotbal al agenției italiene notează: „*meciul cel mai atrăgător a fost, fără îndoială, Brazilia—Peru. S-a făcut risipă de talent în această partidă cu 6 goluri de neuitat. Este imposibil să spui care gol a fost mai frumos din cele șase. Golul lui Tostao? Rivelino? Galargo? Pele a fost din nou dirijorul magician, care știe să pună în valoare iscusința colegilor săi*". Comentatorul italian are și o rezervă, o notă critică : „*Dar între atîția „primus inter pares" cei doi portari nu s-au situat la înălțimea unui meci atît de strălucit, iar apărarea braziliană și-a demascat încă o dată permeabilitatea*".

★

Pentru organizatorii de corride din Mexic, duminica de 14 iunie a fost o zi cu încasări foarte slabe. Cele patru meciuri ale sferturilor de finală televizate în direct s-au în reluare în cursul după amiezii (au fost peste 6 ore de retransmisie). au mobilizat pe amatorii de luptă cu tauri în jurul balonului rotund. De altfel, singura corridă importantă de pe teritoriul Mexican, a avut loc la Tijuana, în apropiere de frontiera cu S.U.A., iar majoritatea spectatorilor au fost turiști.

★

Ziarele italiene sînt pline de comentarii laudative, la adresa echipei lor, care pentru prima oară din anul 1938 se califică în semifinalele campionatului mondial. „Rivera și Riva califică Italia în semifinale", scrie ziarul „Il Giorno" din Milano

Uwe Seeler (nr. 9) a lovit balonul, parcă cu ceafa, Bonetti a fost surprins afară din poartă și trei jucători vest-germani — Vogts, Beckenbauer și Müller — se reped spre „bătrînul" Uwe... În acest moment, Anglia este egalată și nu vor mai trece multe minute pînă la cel de al treilea gol al elevilor lui Schön, în „sfertul" de la Leon.

Telefoto A.P. — AGERPRES

«MUNDIAL» VARIETĂȚI

DINAMO BUCUREȘTI—F. C. BOLOGNA 0-0

Amicalul internațional de ieri după amiază, de pe stadionul din Șos. Ștefan cel Mare, dintre Dinamo și F.C. Bologna, s-a încheiat cu un scor egal : 0—0. Rezultatul oglindește în mare măsură raportul de forțe existent în această întîlnire devenită tradițională între clubul bucureștean și cel bolognez.

Din primele minute, italienii au arătat în joc trăsăturile specifice ale lui „il calcio". Ei au cedat mijlocul terenului, au format un zid de 4 apărători, în spatele lor acționînd ca libero Janich, iar ca vîrfuri i-au avut pe Mujesan și Cioci, cărora li se alăturau Gregori, Bulgarelli și Verani. Aceștia au declanșat contraatacuri rapide care au produs deseori panică la poarta lui Andrei. Așa s-a întîmplat în min. 17 cînd Bulgarelli a șutat pe lîngă poartă, în min. 23 și 28 — Gregori a pătruns în careu dar nu a reușit să finalizeze și în min. 44 — Veroni — bară ! Dinamoviștii, în schimb, au combinat frumos în cîmp, au folosit cele două extreme, Pircălab și Haidu, dar, în majoritatea cazurilor, „betonul" format de apărătorii adverși n-a putut fi străpuns. Totuși, fisuri s-au produs destule, însă — mai ales — D. Popescu, în min. 4, 20, 30 și 42, a greșit de puțin ținta sau Vavasori a rezolvat, cu mult calm situațiile critice.

În repriza secundă, aspectul jocului a rămas, în general, același. Bucureștenii au stăpînit mijlocul terenului, au jucat uneori cu fundașii pe linia de centru, Doru Popescu și Frățilă s-au „duelat" cu apărătorii iar Vavasori n-a fost bătut, prinzînd sau acordînd lovituri de colț. Și în această parte a meciului, Doru Popescu a irosit în min. 83, o bună ocazie, de a înscrie, trimițînd mingea în brațele portarului. Fotbaliștii italieni au creat cîteva contraatacuri deosebit de periculoase. De altfel, la o asemenea acțiune, în min. 59, Cioci a înscris, dar arbitrul a anulat golul pe motivul că înainte ca jucătorul italian Pace să centreze, mingea depășise linia de fund. Și în penultimul minut al jocului, înaintașul Pace a dat emoții lui Andrei, însă balonul a ocolit ținta.

A arbitrat foarte bine G. Bărbulescu — București.

DINAMO : Andrei — P. Nicolae, Cheran, L. Nunweiller, Ștefan, Sălceanu, Moldovan, Pircălab, Frățilă, Doru Popescu, Haidu.

F. C. BOLOGNA : Vavasori — Roversi, Janich, Prini, Ardizon, Verani, Gregori, Bulgarelli, Mujeson (min. 46 Pace), Tura, Cioci.

În deschidere, la fotbal feminin : Confecția București — Universitatea București 4—1 (1—0).

P. VINTILĂ

AGENDA ZILEI

BUCUREȘTI

• Stadionul Dinamo, ora 17: F.C. Argeș—Farul (meci din sferturile de finală ale „Cupei României").

• Stadionul Giulești, ora 17,30: România — Olanda (campionatul internațional feroviar).

CRAIOVA

• Stadionul Central, ora 18: Universitatea — Sloboda Tuzla („Cupa Balcanică" intercluburi).

BAIA MARE

• Minerul — Olimpia Satu Mare (restanță divizia B)

ARAD

• C.F.R. — Gaz metan Mediaș (restanță divizia B).

CLASAMENTUL — NEOFICIAL — DUPĂ „SFERTURI"

România ocupă locul 10-11, la egalitate cu Belgia

În timp ce echipele rămase în cursă fac ultimele pregătiri înaintea „marelui asalt", amatorii de statistici procedează la calculele de rigoare legate de un asemenea campionat mondial.

În această idee, iată clasamentul — neoficial — întocmit după sferturile de finală, cuprinzînd — firește — doar echipele eliminate: *5. U.R.S.S.; 6. Mexic; 7—8. Anglia și Peru; 9. Suedia; 10—11. România și Belgia; 12. Israel; 13—14. Bulgaria și Maroc; 15. Cehoslovacia; 16. El Salvador.*

Cele două egalități din clasament se explică prin numărul egal de puncte și prin egalitate de golaveraj.

CIUDĂȚENIILE FINALULUI DE CAMPIONAT

Și în divizia C finalul campionatului oferă multe... nepreväzute.

Duminică, în cinci din cele opt meciuri ale seriei a VIII-a de pildă, s-a întîmplat un lucru puțin obișnuit. Gazdele au obținut victoria sau egalul cu un minut înainte de sfîrșitul meciului. Așa s-a întîmplat, de pildă, în partidele Colorom Codlea — Unirea Cristuru Secuiesc (1—0), Torpedo Zărnești — Chimia Făgăraș (2—1) și Viitorul Gheorghieni — Medicina Tg. Mureș (1—0). În meciurile Chimia Orașul Victoria — Metalul Copșa Mică (2—2) și Carpați Brașov — Minerul Bălan (1—1) golurile prin care gazdele au egalat, au căzut tot în minutul 89 ! Eficacitate de ultimele minute...

CONSFĂTUIREA ARBITRILOR BUCUREȘTENI

Astăzi în sala Dinamo din Capitală, de la ora 18,30, va avea loc o consfătuire a arbitrilor bucureșteni de fotbal. Cu acest prilej se va prelucra și Regulamentul administrativ al F.R. Fotbal.

REÎNTÎLNIRE CU „MEXICANII" RAPIDULUI

Prilejul: meciul cu feroviarii olandezi

Am fost anunțați de către conducerea clubului Rapid că cei 5 tricolori, reîntorși luni din Mexic, și-au manifestat dorința de a îmbrăca tricourile echipei lor în partida cu selecționata Olandei, din cadrul campionatului internațional feroviar. Așadar, azi, pe stadionul Giulești, publicul are prilejul să-i revadă mai repede decît se aștepta pe *Răducanu, Lupescu, Dan Dumitru* și *Neagu*.

★

Apropo, de reîntîlniri. S-ar putea ca în meciul de Cupă, F.C. Argeș—Farul, să joace în echipele lor de club, Dobrin și Tufan. Să vedem ce spun antrenorii.

PUȚINE GOLURI ȘI MULTE „REMIZE" LA BALCANIADA DE FOTBAL

După cum se știe, luni s-au încheiat la Sofia întrecerile din cadrul „Cupei Balcanice" pentru echipele de tineret. Locul I a revenit fotbaliștilor bulgari, care reeditează performanța realizată la prima ediție — 1968. Un an mai tîrziu, cînd competiția a fost organizată în țara noastră, trofeul a revenit Greciei. De data aceasta, cîștigătoarea a fost desemnată la golaveraj. Dar iată clasamentul :

1. Bulgaria	4	1	3	0	4—1	5
2. Turcia	4	1	3	0	3—2	5
3. Albania	4	2	1	1	3—2	5
4. România	4	0	3	1	1—2	3
5. Grecia	4	0	2	2	3—7	2

O simplă lectură ne arată „sărăcia" de goluri (mai ales la echipa noastră) care a caracterizat mai toate partidele. În 10 meciuri s-au înscris doar 14 goluri. Au abundat rezultatele egale (6), dintre care o dată 2—2 și de 5 ori 0—0! S-au înregistrat trei victorii la limită (de două ori 1—0 și un 2—1). Și încă un fapt interesant, într-un singur joc s-a realizat o victorie mai categorică (Bulgaria—Grecia 4—1), grație căreia gazdele au cîștigat „Cupa Balcanică". (AL. C.)

A. E. B. A. — noul organism de conducere al boxului amator european

Interviu cu tov. Gheorghe Guriev, președintele F. R. Box

După cum se știe, între 1 și 5 iunie a avut loc la Moscova congresul de constituire a Asociației europene a boxului amator (A.E.B.A.) Au fost prezenți conducătorii federațiilor de specialitate din 21 de țări europene afiliate la A.I.B.A. F. R. Box a avut ca reprezentanți pe președintele său GHEORGHE GURIEV și pe secretarul general CRISTEA PETROȘENEANU. La revenirea în Capitală am solicitat conducătorului federației noastre un interviu, în legătură cu dezbaterile purtate la Moscova pe marginea constituirii noului organism al boxului continental.

„A.E.B.A. (denumirea prescurtată a asociației) s-a născut din necesitatea de a se asigura boxului amator european un organ de conducere și îndrumare a activității, care să se îngrijească de continua dezvoltare a acestui sport popular, precum și din dorința unui mare număr de țări de a-și apăra mai bine interesele în arena boxului mondial".

— Știm că înființarea acestui nou organism subordonat A.I.B.A. s-a preconizat încă de anul trecut, în perioada campionatelor continentale de la București.

— Întocmai. Propunerea a venit din partea federației engleze și, profitînd de prezența delegaților la C.E., s-a căzut de acord, în principiu, ca primul Congres să aibă loc la Moscova, în iunie 1970.

— Federației române i s-a încredințat sarcina de a întocmi Proiectul de statut, sarcină care desigur ne onorează. Ce ați întreprins de atunci?

— Noi am întocmit, într-adevăr, proiectul inițial de statut, care a fost discutat apoi la ședința Biroului European de la Madrid. Recent, la Moscova, proiectul a fost supus iarăși discuțiilor, i s-au adus unele îmbunătățiri, și a fost votat. Țin să precizez din nou că Statutul intrat în vigoare, și care va constitui o călăuză în activitatea pugilistică europeană, este rodul unei munci colective, la elaborarea sa aducînd o prețioasă contribuție o serie de federații europene. S-a hotărît ca viitoarea ședință de lucru a A.E.B.A. să aibă loc cu prilejul campionatelor europene de tineret, din luna noiembrie, de la Miskolc.

— La Moscova au fost aleși, prin vot, memebrii Comitetului executiv al A.E.B.A. De curînd, în coloanele ziarului nostru a apărut știrea privind alegerea dv. în forul de conducere al boxului continental. Cum apreciați acest succes?

— Votul dat delegatului român a dovedit stima de care se bucură pugilismul românesc în arena internațională. Meritul principal îl au sportivii noștri, care datorită rezultatelor obținute în marile confruntări, cum sînt J.O., campionatele europene sau balcanice, au făcut să se vorbească mult despre școala pugilismului românesc. La acest succes și-au adus însă contribuția antrenorii, arbitrii, toți simpatizanții sportului cu mănuși din țara noastră. După cum se știe, președintele A.E.B.A. a devenit N. A. Nikiforov-Denisov (U.R.S.S.), iar vicepreședinți (post la care au candidat 13 țări) R. Lisowski (Polonia), F. Warren (Anglia) și eu. Pentru prima oară un reprezentant al federației române a fost ales într-un organism de conducere al boxului european. Am primit însărcinarea să conduc comisia de tineret a A.E.B.A., reprezentantul Poloniei răspunde de comisia de arbitri iar cel al Angliei de comisia tehnică.

Romeo CALARAȘANU

Performanța lui Zaugg

● performanță deosebită a reușit mărșăluitorul francez Samuel Zaugg. În cadrul tradiționalei curse Strasbourg—Paris (512 km), Zaugg s-a clasat pe primul loc între cei 30 concurenți care au luat startul. El a parcurs distanța în 70 h.04:50, folosind în acest timp doar 6 ore pentru odihnă și alimentație!

sportul în lume

FOTBAL MERIDIANE

● *Cunoscutul fotbalist irlandez George Best a semnat un nou contract* pe o perioadă de 8 ani cu echipa Manchester United. Best este în vîrstă de 23 de ani și a declarat că a semnat acest contract pentru a juca pînă la sfîrșitul carierei la această echipă.

● *La Liège, în cadrul competiției europene „Cupa Rapan"*, echipa locală Standard a învins cu scorul de 3—0 (2—0) formația vest-germană Borussia Dortmund.

● *În etapa a 32-a a campionatului iugoslav liderul clasamentului, Steaua Roșie Belgrad*, a terminat la egalitate (1—1) cu Radnicki Niș. Alte rezultate: Dinamo Zagreb — Celik Zenika 1—3; Zelezniciar Sarajevo—O.F.K. Beograd 2—0; Partizan Belgrad — Maribor 7—1; Radniki Kraguevac — Sarajevo 2—1; Vojvodina Novi Sad — Olimpia Ljubljana 1—2; Hajduk Split — Velez Mostar 4—2; Sloboda Tuzla — Zagreb 2—0; Vardar Skoplje — Bor 0—0.

Flash-interviu cu Edmondo Fabri:

ECHIPA ROMÂNIEI? O REVELAȚIE

Interlocutorul nostru nu mai are nevoie de vreo prezentare. Renumit tehnician peninsular, cotat printre marile personalități ale soccerului mondial, Edmondo Fabri are înscrise pe cartea sa de vizită, în afara unor performanțe memorabile, și o... aventură nefericită — nu mai puțin memorabilă — din istoria mult comentatului calcio. După cum vă amintiți, E. Fabri a fost conducătorul „azzurrilor" la C.M. din 1966, cînd squadra a fost eliminată de echipa R. P. D. Coreene. În pofida acestei poveri compromițătoare definitiv pentru oricare altă „firmă", E. Fabri a rezistat valului de critici iar acum se află pe „valul urcător", cîștigînd cu F. C. Bologna „Cupa Italiei".

— Cum apreciați — l-am întrebat pe E. Fabri — evoluția echipei României la Guadalajara?

— În Italia toată lumea consideră evoluția echipei țării dv. drept o revelație. Personal sînt convins că România s-ar fi calificat în orice altă grupă. Aveți o echipă bună, iar peste 4 ani ea va fi și mai bună.

— Cine credeți că va cîștiga Mundialul?

— Vă așteptați, desigur, să vă răspund ceva — direct sau indirect — despre echipa Italiei. Ei bine, da. Dacă vom trece de echipa R. F. a Germaniei, care mi se pare mai dificilă pentru noi decît cea a Braziliei, atunci Squadra azzurra va fi campioană.

RANDY MATSON: „M-am plictisit să lupt cu fantomele"

Campionul olimpic și recordmanul mondial la aruncarea greutății, Randy Matson, este nemulțumit. *„Mă pregătesc tot timpul — declară colosul din Texas (1,99 m și 120 kg la 25 de ani), mă simt capabil de aruncări peste 22 de metri, dar lipsa unor adversari care să mă stimuleze în concursuri mă face să bat pasul pe loc. Practic, am impresia că lupt cu niște fantome. Numai în acest sezon am aruncat greutatea de trei ori peste 21 de metri* (n.r. 21,02 m) în 25 aprilie la Walnut, 21,23 m în 23 mai la Modesto și 21,75 m, la numai 3 cm de recordul lumii, ce-i aparține, în 29 mai la Berkeley), *dar de fiecare dată ceilalți adversari au rămas în urmă cu 1—2 metri. Vă rog să mă credeți că lupta cu propria mea umbră începe să mă plictisească...".*

Vrînd nevrînd o asociație de idei ne poartă cu gîndul spre marea noastră campioană, Iolanda Balaș, care în perioada ei de glorie, într-o situație cvasi identică (adversarele se chinuiau la 1,80 m), a urcat necontenit, pas cu pas, spre cei 191 de cm. Și fără vreun stimulent deosebit, de genul celor ce le dorește Matson, ci poate doar cu unul unanim valabil și egal pentru întreaga omenire: dorința permanentă de autodepășire.

Dar indiferent de actuala sa stare psihică, Randy Matson rămîne campionul aruncătorilor de greutate al celui de al 7-lea deceniu, și dacă curînd (nu ne îndoim de acest lucru) bila de oțel va zbura peste 22 de metri — performanța va fi, cu siguranță, a texanului.

Cei 15 aruncători de greutate peste 20 de metri

21,78 m	Randy Matson (S.U.A.) 1967
21,01 m	Neale Steinhauer (S.U.A.) 1967
20,73 m	George Wood (S.U.A.) 1968
20,68 m	Dalas Long (S.U.A.) 1964
20,64 m	Hans Peter Gies (R.D.G.) 1969
20,60 m	Dieter Hoffmann (R.D.G.) 1969
20,53 m	Dave Maggard (S.U.A.) 1968
20,49 m	Hans Jürgen Rothenburg (R.D.G.) 1969
20,43 m	Karl Salb (S.U.A.) 1969
20,28 m	Eduard Guscin (U.R.S.S.) 1968
20,27 m	Uwe Grabe (R.D.G.) 1969
20,22 m	Hartmut Briesenick (R.D.G.) 1969
20,22 m	Vladislaw Komar (Polonia) 1970
20,19 m	Heinfried Birlenbach (R.F.G.) 1969
20,06 m	Bill Nieder (S.U.A.) 1960

Recorduri mondiale atletice la Portland

● În concursul atletic de la Portland (Oregon) au fost stabilite două noi recorduri mondiale. Atleta taivaneză Chi Cheng, care studiază în S.U.A., a alergat 100 y în 10,1 și 220 y în 22,7. J. Carlos a cîștigat 100 y în 9,4, iar O'Brien l-a învins pe R. Clarke la 3 mile în 13:10,9.

● La Stockholm: Badenski (Polonia) 47,0 — 400 m; Olssen (Suedia) 3:41,1 și Gärderud (Suedia) 3:43,0 — 1500 m; Girke (R.F.G.) 13:59,6 — 5000 m; Danek (Cehoslovacia) 62,88 m și Bruck (Suedia) 61,38 m — disc.

● Sprintera elvețiană Waldburge a stabilit un nou record național la 100 m cu timpul de 11,6.

● O performanță excelentă a englezului Taylor înregistrată în concursul de la Edinburg: 13:26,2 pe 5 000 m. Alte rezultate: Campbell 1:47,3 la 800 m și Nikiciuk (Polonia) 82,92 m la suliță.

● La München: Rossmeisl 46,4 — 400 m, Mickler 11,5—100 m (f) și 6,19 m — lungime (f).

● Sprinterii Bombach și Kron din R.D. Germană au parcurs distanța de 100 m în 10,3.

Taimanov conduce la Skoplje

BELGRAD 16 (Agerpres). — După patru runde și disputarea partidelor întrerupte, în turneul internațional de șah de la Skoplje conduce marele maestru sovietic Mark Taimanov cu 3,5 puncte, urmat de românul Florin Gheorghiu și iugoslavul Marovici cu cîte 3 puncte fiecare. Florin Gheorghiu a cîștigat partida întreruptă cu Panov, iar Marovici l-a învins pe Janosevici. Alte două partide întrerupte: Matulovici—Reshevsky și Sofrevski — Brown s-au încheiat remiză.

Iată-i pe frații Mestan (Cehoslovacia) în timpul desfășurării probei de slalom canoe — clasa C2 —, disputată în concursul internațional de la Merano (Italia)

RALIUL ACROPOLE

O VICTORIE A AUTOMOBILISMULUI FRANCEZ

Zilele trecute s-a încheiat la Atena a 18-a ediție a raliului Acropole. Probă clasică a genului, inclusă în fiecare an printre raliurile care contează în campionatul Europei (constructori), probă care și-a făcut un renume prin dificultatea ei, raliul Acropole a atras la start 80 de echipaje, dintre care o duzină cu aspirații la victorie.

Duritatea probei nu a fost dezmințită, nici în acest an, raliul din Grecia întrecînd în această privință pe toate celelalte disputate în Europa. Bineînțeles, nu lungimea traseului (3 526 km) a fost cea care a pus la încercare pe piloți, ci starea drumurilor (în mare parte doar pietruite și cu multe gropi și mult praf), și mai ales faptul că concurenții au trebuit să conducă fără întrerupere trei zile și două nopți.

Evenimentul principal l-a constituit, fără îndoială, prezența pentru prima oară la start a echipei franceze Alpine—Renault, angajată în această întrecere (dominată anul trecut de Porsche, după un strîns duel cu Ford-Escort). De altfel, și anul acesta favoriții au fost tot piloții acestor mărci din rîndurile cărora nu au lipsit Valdegaard (cîștigătorul raliului Monte Carlo) și Ake Andersson (Porsche), Ove Andersson și J. F. Piot (Ford-Escort). Lor li s-au adăugat Ballestieri și Munari (Lancia).

Răsturnînd pronosticurile și dovedind în egală măsură măiestria piloților și calitatea mașinilor, echipa Alpine—Renault a reușit să adauge încă o mare victorie la activul său, păstrîndu-și totodată șansele de a cuceri invidiatul titlu de campioană a Europei.

Învingător a fost tînărul pilot Jean-Luc Therier (25 ani) remarcat încă din 1966, în cursa populară „Gordini" — locul 5 anul trecut în raliul Monte-Carlo și un Renault-Gordini de serie și cîștigătorul ediției de anul acesta al Raliului Italiei, altă probă a campionatului european. Jean Vinatier a ocupat — ca și în raliul Italiei — locul trei, confirmînd tăria echipei.

Luată izolat, această victorie a automobiliștilor francezi nu spune totul. Dacă la succesele piloților de raliu de la Renault adăugăm pe cele obținute de cei de la Citroen-cîștigătorii raliului Marocului — și de la Peugeot — remarcați în teribilul Safari, dacă la performanțele piloților de raliu — și aici ar trebui adăugate și cele realizate de Gerard Larrouse (pentru Porsche) și Jean Francois Piot (pentru Ford-Escort), le adăugăm pe cele obținute pe circuite de Pierre Beltoise, Henry Pescarolo și J. Servoz-Gawin, nelipsiți pe grilele de start ale curselor de Formula 1, vedem că în ultimii ani acest sport a făcut mari progrese în Franța, ca urmare a deosebitei atracții pe care acest sport al epocii noastre o exercită asupra tineretului. Atracția este însă dublată de o temeinică organizare, care a făcut ca în 1969 numărul piloților automobiliști licențiați, să atingă cifra de 15.000, înregistrîndu-se un spor de 40 la sută față de 1968. Acești 15 000 de licențiați sînt încadrați în 155 de asociații și au participat în 1969 la 405 curse organizate pe șosele sau circuite.

Cîteva competiții populare, ca „Cupa Gordini" rezervată începătorilor (la startul ei, anul acesta s-au prezentat 600 de candidați), s-au „Formula Franța" competiție în care trec pe „monoplasuri" tinerii piloți remarcați în Cupa Gordini, au contribuit mult la această remarcabilă dezvoltare a automobilismului competițional francez. Ca urmare firească, pe lîngă două noi moderne autodromuri (dintre care cel din sudul Franței — Paul Ricard — este cel mai modern din Europa) prind viață alte proiecte, urmînd ca în anii viitori Franța să numere cel puțin 8 circuite permanente pe lîngă un număr egal de circuite semi-permanente sau temporare.

La această creștere a interesului pentru sportul auto, o contribuție importantă a avut industria de specialitate. Marile uzine nu au uitat și nu uită că progresul automobilului (ca mecanică) se datorește curselor; că industria franceză, pionieră în apariția acestui vehicul al secolului nostru, datorește mult întrecerilor în care mașinile Peugeot și Renault s-au arătat superioare încă de la celebrele curse Paris—Rouen din 1894 sau Paris—Viena din 1902.

Industria franceză s-a dovedit, de altfel, în ultimii ani a fi tot atît de dinamică, înregistrînd cifre record.

Este suficient să menționăm că Franța ocupă în 1969 locul 4 în industria mondială constructoare de automobile, realizînd 2 168 462 de autoturisme (cu 18 la sută mai mult ca în 1968), dintre care jumătate au fost exportate; că regia Renault, care prin Alpine-Renault și R-8-Gordini, a pus piloților francezi mașini competitive la cel mai înalt nivel, a realizat în 1969 o producție de peste un milion de autovehicule, întrînd și ea alături de Volkswagen și Fiat în restrînsul grup al „milionarilor" europeni.

Iată de ce victoria „berlinetelor" Alpine-Renault în raliul Acropole nu este o întîmplare, ci o confirmare a drumului ascendent al sportului automobilistic francez: iată de ce victoria lui Jean Luc Therier poate fi considerată victoria noului val al piloților francezi.

Gh. EPURAN

PE TERENURILE DE TENIS

Turneul internațional de la Beckenham a fost cîștigat de Graebner învingător cu 6—4, 10—8 în fața lui Maud, iar cel feminin de Patty Hogan cîștigătoare cu 6—1, 6—3 la Olga Morozova.

● Întîlnirea dintre Canada și Noua Zeelandă, contînd pentru „Cupa Davis" a luat sfîrșit la Toronto cu victoria gazdelor la scorul de 3—2

● La Londra au început întrecerile de la Queen's Club. Primele rezultate: Davidson—Lihaciov 6—4, 6—4; Lutz—Rodriguez 6—1, 6—4; Mukerdjea — Barth 6—3, 11—9; Newcombe — Volkov 4—6, 6—3, 6—4; Crealy — Alvarez 6—1, 3—6, 6—0; Ryan — Bowery 4—6, 6—3, 6—4.

ȘI TOTUȘI...

SCHIUL ÎN ACTUALITATE

Consiliul F.I.S. a luat hotăriri importante privind Cupa mondială, J. O. și C. M.

Reuniunea Consiliului Federației internaționale de schi, ținută recent la Schwaz (Austria), cu participarea reprezentanților a 18 țări, ne obligă să vorbim despre acest sport de iarnă în plină vară.

Una dintre cele mai importante hotăriri luate, cu acest prilej, se referă la modul de desfășurare a „Cupei mondiale" (Trofeul Evian). Începînd cu anul 1972 această competiție va cuprinde numai 7 probe programate în tot atîtea sfîrșituri de săptămînă.

O altă problemă abordată a fost cea a slalomului special de calificare disputat în cadrul campionatelor mondiale și al Jocurilor Olimpice. El va fi înlocuit cu un slalom numit „pentru clasament" pentru că nu mai are o funcție de triere și va permite concurenților să-și amelioreze poziția în clasamentul F.I.S. De reținut că sub noua formă, această probă nu mai are un caracter obligatoriu.

S-a luat în discuție, de asemenea, modul de disputare a slalomului uriaș la J.O. și s-a stabilit ca ambele manșe ale acestei probe să se dispute în aceeași zi și nu cîte una pe zi.

Așa după cum am mai anunțat, în februarie 1971 va avea loc la Sapporo o repetiție pentru J.O. (probele de schi). Rămîne de clarificat, însă, divergența dintre F.I.S. și organizatorii japonezi în ceea ce privește numărul participanților la această avanpremieră olimpică. În timp ce F.I.S. dorește ca întrecerile să reunească 80 de invitați în probele nordice și 54 în cele alpine, organizatorii doresc să limiteze numărul la 26 de invitați pentru fiecare specialitate.

S-a mai luat în discuție și spinoasa problemă a amatorismului, Consiliul a acceptat, în linii mari, propunerea președintelui F.I.S., Marc Hodler, de a se întări rolul federațiilor naționale ca intermediari unici între sportivi și fabricanții de materiale de specialitate. Acestea vor trebui totodată, să vegheze ca echipamentul sportiv să nu se transforme în „panou și afișaj", mărcile de fabrică fiind reduse la minimum.

În încheiere, s-a fixat data următoarei reuniuni: 4—5 martie 1971. Loc de desfășurare: Lahti (Finlanda).

TURNEUL INTERNAȚIONAL DE VOLEI DE LA SOFIA

SOFIA, 16 (prin telefon). — Încheiate tîrziu, după miezul nopții, ultimele două meciuri din cadrul grupelor turneului internațional de volei s-au încheiat cu următoarele rezultate: Bulgaria — Ungaria 3—1, R.D.G. — Cehoslovacia 3—0. Iată clasamentele: 1. — Bulgaria, Ungaria, R.P.D. Coreeană, Polonia; 2. — R.D.G., Cehoslovacia, R.S.S. Ucraineană, România.

În disputa pentru stabilirea locurilor 5—8, echipa României a întîlnit reprezentativa R.P.D. Coreene. În primul set voleibaliștii coreeni au desfășurat un joc mai variat reușind să cîștige la 7. Setul doi este mai disputat și, după ce se înregistrează de 7 ori egalitate pe tabela de marcaj, victoria revine, în cele din urmă, românilor, cu 15—13. În setul al treilea au fost, din nou, superiori voleibaliștii coreeni, care au reușit, după ce au fost conduși cu 9—6, să egalizeze și să cîștige la 11. Cel mai scurt set a fost al 4-lea, cînd echipa României a avut o revenire accentuată, a condus cu 9—0 și 14—1, cîștigînd la 8. În setul decisiv românii iau conducerea cu 4—1, dar, în continuare, cei care se impun sînt adversarii, cedîndu-l, astfel, la 8. Deci, 3—2 (7, —13. 11, —8, 8) pentru R.P.D. Coreeană.

În celălalt meci (loc 5—8) R.S.S. Ucraineană — Polonia 3—0.

Toma HRISTOV

CATEGORICA VICTORIE A ALEXANDREI NICOLAU ÎN TURNEUL DE LA TBILISI

La tradiționalul turneu internațional care se dispută în fiecare an în Gruzia, reprezentanta țării noastre, maestra emerită Alexandra Nicolau a înregistrat unul dintre cele mai mari succese din activitatea ei de pînă acum. Ocuparea locului I cu scorul record de 11 puncte din 13 partide, fără pierdere, într-un concurs la care au luat parte trei jucătoare calificate în turneul interzonal pentru campionatul lumii și în care campioana U.R.S.S., Nana Alexandria nu s-a putut clasa decît pe locul VIII, constituie o realizare cu totul remarcabilă, o strălucită afirmare, atît personală, cît și a șahului feminin românesc.

Concursul a fost deosebit de tare, deoarece nivelul atins de participantele gruzine în ultimii ani, sub influența celor două jucătoare de supraclasă — campioana mondială Nona Gaprindașvili și campioana U.R.S.S. Nana Alexandria — este astăzi foarte ridicat și, fără îndoială, egal cu cel al majorității turneelor internaționale. Hugașvili, Karasinadze, Cikobava — sînt nume încă necunoscute în arena internațională a șahului feminin, — dar iată că în compania lor și a altora de aceeași categorie — învingătoarea turneului zonal de la Veseli nad Moravou, Kristina Radzikowska, nu s-a putut clasa decît pe locul XI, ceea ce este suficient de concludent.

Alexandra Nicolau a jucat în acest turneu cu siguranță și abilitate tactică desăvîrșită, demonstrînd o excepțională revenire la forma ei „de zile mari". Un exemplu este partida care urmează, jucată cu energie și încheiată cu o combinație ingenioasă.

JOCUL CELOR PATRU CAI

Alb: Kakabadze

Negru: Nicolau

1.e4 Cf6 2.Cc3 e5 3.Cf3 Cc6 4.Nb5 Cd4 5.Na4 Nc5 6.0—0 (Evită complicațiile variantei principale **6.C:e5) 6...0—0 7. d3** (7.C:e5? d6 8.Ce4 Ng4 9.De1 Cf3+! dă negrului, după Alehin, un atac puternic) **7...d6** (Sau 7...c6 8.C:d4 N:d4 9.Ce2 Nb6 10.Cg3 Ce8 cu joc egal, Botvinnik-Fine, Amsterdam 1938) **8.h3 c6 9.Ne3?** (Trebuia C:d4. Acum negrul la conducerea jocului) **9...a5 10.Nb3 b5 11.a3 C:b3 12.c: b3 N:e3 13.f:e3 Te8** (Negrul a obținut o formație mai bună de pion și obiective de atac) **14. Dc2 Db6 15.Tae1 Ta7 16.Ch4 Te6** (O cursă în care albul cade) **17. Cd5? c:d5 18.D:c8+ Te8 19.Df5 d:e4 20.d:e4 Dc6** (Acum pionul e4 nu mai poate fi apărat) **21.Te1 D:e4 22.Df2 Td8 23. Cf5 Ce8 24.Dg3** (Albul încearcă să organizeze un atac, dar fără succes) **24...f6 25.h4 Rf8 26.h5 g6!** (Din nou o cursă, foarte ingenioasă și rafinată) **27.h:g6 h:g6 28.D:g6? Tg7!** (Din cauza amenințării de mat la g2 și a legării calului f5, albul pierde dama).

29.C:g7 D:g6 și după cîteva mutări albul a cedat.

Alexandra Nicolau (stînga) cu fosta campioană mondială Olga Rubțova.

TELEX • TELEX • TELEX • TELEX • TELEX • TELEX • TELEX

În aceste zile are loc la Katmandu, capitala Nepalului, un turneu internațional de tenis de masă. La competiție participă un grup de sportivi din R.P. Chineză R.P.D. Coreeană, Japonia și Nepal.

■

După 4 etape, în Turul ciclist al Luxemburgului conduce Eddy Schutz (Luxemburg).

■

14 ambarcațiuni cu pînze au luat startul în cursa de veliere Los Angeles — Tahiti care măsoară peste 5 700 de km. Recordul acestei tradiționale curse a Oceanului Pacific stabilit de yachtul „Ticonderoga" în 1964, este de 17 zile, 57 minute și 55 secunde.

■

Proba pe echipe dotată cu „Premiul Națiunilor", din cadrul concursului internațional de călărie de la Olstyn, a fost cîștigată de formația U.R.S.S. cu 23,75 puncte de penalizare. Pe locurile următoare s-au clasat echipele R.F. a Germaniei — 28 p.p., R.D. Germană — 32,25 p.p., Poloniei — 44 p.p., Ungariei — 48 p.p.

■

În turneul feminin de volei de la Budapesta, echipa Bulgariei a învins cu scorul de 3—0 (15—12, 15—6, 15—8) selecționata secundă a Ungariei, iar prima echipă a Ungariei a dispus cu 3—0 (15—3, 15—11, 18—16) de selecționata de tineret a U.R.S.S. În clasament conduce neînvinsă echipa Ungariei cu 4 p.

■

Campionul mondial de box la categoria mijlocie mică, americanul de culoare Freddie Little, a acceptat să-și pună titlul în joc în fața italianului Carmelo Bossi. Meciul se va desfășura la 9 iulie în orașul Monza.

■

La Barcelona s-a disputat finala competiției internaționale de tenis de masă „Cupa orașelor tîrguri". Trofeul a revenit echipei orașului Zagreb, care a dispus cu 5-2 de formația vest-germană Maidrecher.

Tiparul: I. P. „Informația", str. Brezoianu nr. 23—25, București

40368

PROLETARI DIN TOATE ȚĂRILE, UNIȚI-VĂ!

Redacția și administrația: str. Vasile Conta nr. 16, tel. 11.10.05 interurban 72 și 286. Telex sportrom buc. 180.

sportul

4 pagini 30 bani

Anul XXVI — Nr. 936 (6370) ZIAR AL CONSILIULUI NAȚIONAL PENTRU EDUCAȚIE FIZICĂ ȘI SPORT Joi 18 iunie 1970

ROMÂNIA — OLANDA LA GIMNASTICĂ

În zilele de 27 și 28 iunie se va disputa la Constanța întîlnirea internațională de gimnastică dintre reprezentativele feminine ale României și Olandei. Cu acest prilej va veni în țara noastră și doamna BERTHE VILLANCHER (Franța), președinta comisiei tehnice feminine și membră a comitetului executiv al Federației internaționale de gimnastică, care a acceptat invitația federației noastre de a oficia ca arbitră neutră la întîlnirea de la Constanța.

AZI, START ÎN „CUPA OLIMPIA"

De la borna km 10 a șoselei spre Pitești, se va da startul astăzi la ora 13,00, în a doua ediție a competiției cicliste pe etape „Cupa Olimpia" (seniori), care însumează aproape 400 km. Traseul primei etape (140 km): *București — Bildana — Tîrgoviște — Cîmpulung.*

De simbătă, în Capitală

Concurs internațional de pentatlon modern

Simbătă începe în Capitală un concurs internațional de pentatlon modern la care și-au anunțat participarea echipe din U.R.S.S., Bulgaria, Ungaria, R.F. a Germaniei și, bineînțeles, România. Competiția programează în prima zi proba de călărie, cea mai spectaculoasă din cele cinci prevăzute în program, la baza hipică din Calea Plevnei. Primul start — ora 9.

În divizia A la popice: **Laromet București — Hidromecanica Brașov 2509—2464 p d**

Partidă disputată în cursul săptămînii întrucît Laromet joacă simbătă, amical, cu Medvesceak Zagreb. Cele mai eficace: Elena Trandafir (L) 481 p d și Viorica Orghidan (H) 442 p d. (C. VALENTIN-coresp).

MOMENT FESTIV LA CLUBUL UZINELOR REPUBLICA

Ieri după amiază, la clubul uzinelor Republica din Capitală a avut loc o frumoasă festivitate sportivă. Cu acest prilej i s-a înmînat înaltul titlu de maestră emerită a sportului ANEI MARCU, cea mai tînără componentă a echipei naționale de popice, care, la Bolzano (Italia), a cucerit, pentru a treia oară consecutiv, medalia de aur (pe echipe) a campionatelor mondiale. La C.M. de la Bolzano ea a obținut cel mai bun rezultat din reprezentativa română. Înmînîndu-i înalta distincție, tovarășul Anghel Alexe, președintele Consiliului Național pentru Educație Fizică și Sport, a felicitat-o pe noua maestră emerită a sportului, mulțumind conducerii asociației sportive Gloria, de pe lîngă uzinele Republica, organizațiilor de masă de aici, pentru sprijinul ce-l acordă activității sportive, pentru rezultatele obținute pe plan competițional.

Nu numai Pele a fost pe jos! Iată-l aci încercînd să-l ajute pe Wright, în meciul Brazilia — Anglia.

Uwe Seeler înscrie cu capul, din cădere, spre disperarea lui Cooper și Bonetti. Echipa R.F. a Germaniei remontase handicapul în meciul cu Anglia

ÎNTRE UN ANTRENAMENT ȘI CĂLĂTORIA LA VARȘOVIA

Cornelia Popescu: „VOI FACE IMPOSIBILUL PENTRU A-MI REALIZA VISUL"

Interviu cu vicecampioana europeană „indoor"

Hotelul sportivilor din parcul „23 August" este cufundat în liniște. De la un capăt al culoarului se deschide ușa unei camere din care iese Cornelia Popescu, zburătoarea blondă. Înaltă, cu silueta suplă, cu mers grațios. Se îndreaptă spre pista de atletism.

— Ați lucrat mult, astăzi? — o întrebăm.

— *Destul de mult!*

— Sînteți obosită?

— *Nici urmă de oboseală. Profesorul Baruch Elias m-a antrenat enorm pentru rezistența fizică.*

— De la începutul activității sportive ați știut că veți deveni atletă?

— *Debutul în sport nu mi l-am făcut în atletism. Nu se numără printre pasiunile mele. Doream să devin o bună gimnastă.*

— Totuși, astăzi sînteți atletă...

— *Da. În curînd se vor împlini cinci ani de cînd am renunțat la gimnastică. În 1965, la o oră a profesoarei Elisabeta Stănescu, am văzut-o sărind pe Gabi Rădulescu, atunci recordmană de junioare. La sfîrșitul acelei ore de atletism am încercat, pentru prima oară, să sar peste o ștachetă.*

— După aceea ați abandonat gimnastica?

— *Definitiv. În scurt timp am ajuns în lotul național de atletism. Eram junioară. Aveam 18 ani.*

— În ce împrejurări ați adoptat stilul lui Fosbury?

Ion GAVRILESCU

(Continuare în pag. a 2-a)

Pe lacul Herăstrău

DINAMO — 14 VICTORII ÎN CELE 16 PROBE ALE COMPETIȚIEI BUCUREȘTENE DE CAIAC-CANOE

Continuă întrecerile caiaciștilor și canoiștilor bucureșteni, care în acest sezon au început să reunească la startul probelor zeci și sute de sportivi. Un frumos succes de participare l-a înregistrat și competiția, găzduită de pistele Herăstrăului, organizată de Școala sportivă nr. 2: 173 DE CONCURENȚI — 16 PROBE! Toate întrecerile s-au desfășurat pe distanța de 500 m. REZULTATE: K 2-F (II): C. Rațiu — I. Constantin (Dinamo) 2:20,0; K 1-F (II) Marioara Paulina (Dinamo) 2:25,0; C 1-II: V. Serghei (Dinamo) 2:22,0; K 2-F (I): A. Răutu — M. Humă (Dinamo) 2:09,0; K 1-F (I): A. Gologan (Dinamo) 2:24,0; K 4-II: N. Tănăsescu — V. Poștașu — M. Matei — D. Mihalcea (Școala sportivă nr. 2) 1:44,0; K 2-II: V. Costin — N. Eșanu (Olimpia) 1:56,0; K 1-I: G. Ivan (Dinamo) 2:02,0; C 2-II: G. Pătrașcu — I. Haidău (Dinamo) 2:22,0; K 4-F (II): P. Marioara — C. Rațiu — I. Constantin — M. Crăciunescu (Dinamo) 2:05,0; C 1-I: L. Vorobiov (Dinamo) 2:15,0; C 2-I: P. Buhaev — S. Nemeș (Dinamo) 2:06,0; K 1-I: V. Dumitru (Dinamo) 2:00; K 4-F (I): A. Răutu — M. Humă — A. Gologan — I. Neagu (Dinamo) 2:01,0; K 2-I: V. Lupea — I. Vouciuc (Dinamo) 1:34,0; K 4-I: N. Frank — I. Sidorenco — C. Sandache — I. Cosma (Dinamo) 1:41,0.

CLASAMENTUL PE CLUBURI: 1. DINAMO 237 p; 2. Școala sportivă nr. 2 187; 3. Olimpia 87; 4. C.N.U. 40; 5. Voința 27; 6. Rapid 23.

● Duminică, în jurul orei 7,30, pe lacul Herăstrău se va disputa o nouă competiție din seria „Cupelor" bucureștene, de data aceasta în organizarea Clubului sportiv școlar.

LA SIBIU A ÎNCEPUT TURNEUL FINAL AL CAMPIONATULUI DE JUNIORI LA HANDBAL

SIBIU, 17 (prin telefon). — Marți au început, pe terenul „Luceafărul" din localitate, partidele turneului final al campionatului republican al juniorilor și elevilor la handbal. La întreceri sînt prezente 6 formații masculine și 6 feminine, care își dispută primele locuri în ierarhia „tinereții" handbalului nostru.

Iată rezultatele înregistrate marți, în prima zi a acestei frumoase competiții: FEMININ: **Liceul nr. 2 Brașov — Șc. sportivă Craiova 12—10 (7—3), Șc. sportivă nr. 2 București — Liceul nr. 4 Timișoara 8—7 (5—4), Liceul nr. 2 Iași — Șc. sportivă Tg. Mureș 19—7 (7—4)**; MASCULIN: **Dinamo București — Șc. sportivă nr. 1 București 11—10 (5—5), Liceul nr. 4 Timișoara — Șc. sportivă Tg. Mureș 17—14 (8—8), Șc. sportivă Bacău — Șc. sportivă Craiova 24—10 (10—6).** Întrecerile continuă pînă în ziua de 21 iunie.

ILIE IONESCU
coresp. principal

„DRUMURILE SCURTE" — O ILUZIE

RADAR MONDIAL

Organizatorii Jocurilor de vară de la München le-au poreclit, cu evidentă tentă publicitară, „olimpiada drumurilor scurte". Sloganul se va adeveri în 1972 doar în parte și aceasta nu numai din vina gazdelor.

În condițiile expansiunii extraordinare a practicii sportive în lume și, în consecință, în prezența unei participări cantitative incredibile (numai la box, de pildă, peste 400 de candidați!) — este foarte greu de conceput concentrarea tuturor olimpicilor în perimetrul unui singur oraș, așa cum recomandă, de altfel, statutul C.I.O. Pe de altă parte, includerea în program a 21 de sporturi (cu aproape 200 de probe), de o imensă varietate în condițiile de desfășurare, nu permite, fără îndoială, în doar răstimpul a 16 zile, aglomerarea lor exclusiv în interiorul limiilor de centură ale unui municipiu oricît de mare.

Firește că toate instalațiile sportive de pe fostul aeroport Oberwiesenfeld din marginea Münchenului, puse la adăpostul uriașului acoperiș plastic, îngăduie lozinca citată, dar desfășurînd mai amănunțit programul Jocurilor Olimpice, ce se vor ține între 26 august și 10 septembrie 1972, constatăm că unitatea de loc nu mai este chiar ideală. Cîteva exemple în acest sens vor fi edificatoare.

Probele acvatice au, desigur, oarecare justificare în deplasarea lor determinată de condițiile naturale geografice. Întrecerile de canotaj academic și de calac-canoe se vor disputa pe un canal artificial, plasat de-a lungul autostrăzii München — Deggen-

(Continuare în pag. a 4-a)

Willi Daume, președintele comi tetului de organizare a J.O. prezintă primele cinci afișe olimpice

COMENTARIUL ZILEI

PULSUL ZILELOR DE REPAUS

Interesant de luat pulsul pauzelor intervenite în desfășurarea campionatului mondial! La primele dintre ele, plasate între rundele jocurilor din grupe, se simțea o stare de nesiguranță la care contribuia, deopotrivă, o aclimatizare cu febra Mexicului încă incipientă — la propriu și la figurat! — și o estimare aproximativă, mai mult teoretică a forțelor celor 16 finaliste.

A urmat cea dinaintea disputării sferturilor de finală, dominată de „războiul nervilor", cu destule întrebări tendențioase, cu afirmații insidioase, cu pronosticuri „sută la sută sigure", toate avînd un singur scop: intimidarea adversarilor, supralicitarea șanselor proprii.

Iar acum, cînd transmitem aceste rînduri, ne aflăm în orele penultimului interludiu, al semifinalelor. Și deși în momentul cînd ele văd lumina tiparului, se cunosc cele două echipe ajunse în finală, trebuie să menționăm că atmosfera de aici stă încă sub semnul aprigei dispute care a desemnat cele patru semifinaliste, nu fără a se face ecoul tensiunii ce i-a precedat. Controverse aprinse, chiar contestații — unele oficiale, altele nu, dar nu mai puțin influente, ca cele din presă — au însoțit, mult după încheierea celor 120 de minute, meciurile U.R.S.S.-Uruguay și Anglia — R.F. a Germaniei.

Este interesant, după cum spuneam, acest puls al zilelor de pauză, pentru că el întregește atmosfera El Mundialului, cu cea de dincolo de terenul de joc, cu orele analizei și retrospectivei, mai mult sau mai puțin la rece.

Și pentru a ilustra această afirmație, vă ofer, stimați cititori, relatări și opinii contradictorii din presa participantelor la sferturile de finală, încrimînări și laude de sine, regrete — unele încheiate tragic — și speranțe — unele pure speculații — ce s-au încrucișat în aceste zile, aci, în Mexic, dar și de la distanță, din țările respective.

Firești sînt amărăciunea din tabăra ex-campionilor mondiali și euforia elevilor lui Schön, cel mai criticat antrenor pînă la începerea ediției mexicane. Nuanțele inedite intervin însă acolo unde purtătorii de cuvînt ai celor două tabere apelează la acuze. Astfel, într-un comentariu apărut în ziarul englezesc „Daily Sketch", înimosul Tommy Docherty, fostul antrenor al lui Chelsea, actualmente manager al formației portugheze F.C. Porto, acreditat pe perioa-

— g. n. —

(Continuare în pag. a 3-a)

Comentarii și reportaje transmise prin telex de trimișii noștri speciali în Mexic,

C. FIRANESCU
și
G. NICOLAESCU

Finala „Cupei U. G. S. R." la popice

În zilele de 26, 27 și 28 iunie va avea loc la Cluj finala celei de a II-a ediții a „Cupei U.G.S.R." la popice. Pentru această importantă întrecere s-au calificat reprezentativele județelor *Prahova, Brașov, Neamț, Cluj, Bihor, Timiș* și *municipiului București*. Echipele vor fi compuse din cîte patru jucători.

„CENACLUL SPORTIV"

Cine nu recunoaște astăzi că în procesul fizico-educativ, mai mult ca oriunde, aluziile la finețea mișcărilor, la tehnica lor superioară sînt foarte frecvente? În acest proces, ca și în sportul de performanță, mișcările ființei umane primesc norme pedagogice, valori științifice și aceasta datorită faptului că prin ele, prin amplitudinea, ritmul și dimensiunile lor, se obțin performanțe și deprinderi tehnico-aplicative importante.

Cu kilogramele de la haltere, cu arma de tir, cu exercițiile de culturism și yoga, cu distanțele de la probele de fond, cu înălțimile săriturilor, cu escaladările ș.a.m.d. — ce satisfac nevoile curente de afirmare pe un anumit plan ale unor vîrste, ale unui individ, indiferent de sex, mai mult sau mai puțin dotat — astăzi nu mai poate „jongla" oricine fără cunoștințe de specialitate.

Dacă seminariile științifice, congresele, cursurile internaționale, discuțiile și mesele rotunde organizate pe plan central, permit celor interesați să fie la curent cu noutățile mondiale sau europene, într-o disciplină, în rest, pentru cei mai mulți, literatura rămîne mijlocul cel mai sigur de informare științifică.

Pornind de la această situație, practicianul, profesorul, antrenorul etc., solicită ajutorul unor surse, al unor organe intermediare de informare și documentare, care să facă legătura dintre el și tot ce apare, tot ce este nou și valoros pentru practică.

Pentru ca tot ce este nou să fie discutat și aplicat, cît și pentru retransmiterea curentă și cu competență a cunoștințelor de specialitate, binecunoscutul prof. de educație fizică de la „bătrînul" liceu „Unirea" din Focșani, Zigmund Lupu — cel care de aproape patru decenii a căutat să-și facă cunoscută urbea și prin sport, alături de mișcarea culturală prin care este cunoscută — preconizează în prezent organizarea unui **Cenaclu sportiv** pentru profesorii și antrenorii din localitate și din întreg județul Vrancea.

Numai nou te face să-ți trăiești din plin profesiunea și să nu cazi în rutină — mărturisea prof. Lupu — **și crearea acestui Cenaclu este o replică la ceea ce a fost pînă acum idee.**

Pentru profesorul tînăr — numai Zigmund Lupu are aproape 100 de elevi pe care i-a îndrumat către aceeași profesie, devenindu-i apoi colegi de breaslă — ca și pentru antrenor, multe informații de specialitate rămîn nedescoperite și nestudiate dacă nu sînt semnalate la timp și consultate spre a fi aplicate apoi în practică.

Cenaclul sportiv, creat deocamdată la Focșani, răspunde tocmai acestei situații.

El este o ocazie de reuniune a specialiștilor și activiștilor mișcării sportive pentru a discuta și a se consulta asupra noului ce urmează a fi aplicat, este o inițiativă ce trebuie de acum extinsă.

Nicolae POSTOLACHE

URIAȘ ELAN REPARATOR

Cimentiștii...

Oamenii aceștia — care trimit șantierelor de construcții pulberea obținută prin amestecul unor minerale calcinate — se numesc cimentiști. În contact cu apa, cum bine se știe, cimentul se întărește. În contact cu apa, cu apele, cu puhoaiele dezlănțuite și CIMENTIȘTII S-AU ÎNTĂRIT. Într-atît s-au întărit, într-atît s-au îndîrjit, încît nici cea mai mare revărsare nu ar putea fisura barajul voinței lor: aceea de a lucra în schimburi fără pauză, în săptămîni fără duminici, pentru a trimite ciment, cît mai mult ciment în localitățile unde casele, fabricile, alte unități economice au dispărut de pe suprafața pămîntului. Pulberea aceasta obținută prin amestec a încetat de a mai fi pulbere; ea a devenit făină din care se frămîntă aluatul reconstrucției.

Cimentiștii din Medgidia nu mai știu de mai bine de o lună ce este odihna. Ei s-au angajat într-o bătălie — poate nu atît de spectaculoasă, dar cu siguranță la fel de hotărîtoare — unică pentru salvarea țării. Cataclismul i-a surprins în timp ce lucrau la reparații capitale în vederea repunerii în funcțiune a morii nr. 12 și a cuptorului de clincher nr. 3. Se aflau la jumătatea termenului cînd au început să vină pe adresa lor — adevărate S.O.S.-uri — cereri de ciment. Și toți, într-o singură voință, au hotărît să lucreze zi și noapte pentru ca cele două obiective să fie redate producției înainte de termen. Aceasta a fost prima lor bătălie cu furia apelor și, totodată, primul lor succes: duminică 7 iunie, către sfîrșitul zilei, moara și cuptorul produceau ciment și clincher. Cu aproape zece zile mai devreme decît termenul planificat.

Apoi, faza următoare. Fără vorbe de prisos, fără a considera că fac ceva neobișnuit, ei au hotărît: „Vom realiza în plus, peste angajamentul luat la începutul anului, 5 000 tone ciment și 10 km de tuburi de azbociment".

★

Sîmbătă 13 și duminică 14 iunie m-am aflat în mijlocul cimentiștilor de la Medgidia. Moara nr. 12 lucra cu întreaga capacitate. Pe gurile ei mari praful gri curgea în torente puternice. Chiar pe locul fabricării, cimentul era îmbalat în saci sau încărcat în mașini, după care era expediat, cu cea mai mare operativitate, destinatarilor: întreprinderilor economice din județul Tulcea, familiilor sinistrate din Deltă, din satele județului Galați care își reconstruiesc casele. Nu știu ce cantitate suplimentară de ciment a fost fabricată în două zile, dar este sigur că s-a lucrat peste plan, din moment ce din cele 5 000 de tone, peste 1 000 s-au realizat în mai puțin de două săptămîni....

★

Zilele s-au făcut frumoase. Din curtea fabricii de ciment se zăresc „caravanele" lungi ale trenurilor care se duc și vin de pe litoral. Cimentiștii le privesc în fugă și își văd, mai departe, de treabă. Deocamdată, conform unei înțelegeri, ei au hotărît să-și amîne — cei care erau planificați — concediile de odihnă. Plajele Mamaiei, Constanței și ale Eforiei — deși aproape — au trecut pe planul al doilea. Pe primul plan este acum bătălia de a satisface cererea sporită de ciment. Și pentru aceasta muncesc zi și noapte!

I. G.

NOI MANIFESTĂRI DE SOLIDARITATE

În organizarea clubului sportiv Constructorul din Capitală, a avut loc duminică o reușită manifestare cultural-sportivă. Fondurile realizate, însumate la 30 000 lei, contravaloarea celor peste 6 500 de bilete vîndute, au fost depuse la Contul 2 000.

★

Peste 55.000 lei au fost depuși, pînă în prezent, la Contul solidarității de către cluburile și asociațiile sportive din județul Brașov. Suma de mai sus a fost realizată din încasările de la manifestațiile sportive organizate în acest scop.

(C. Gruia, corespondent)

★

Consiliul municipal sindical Craiova a organizat o după-amiază cultural-sportivă în vederea strîngerii de fonduri pentru populația din zonele calamitate. Aproape 12 000 de spectatori au urmărit meciul de fotbal dintre echipele Universitatea și Electroputere (3—0), demonstrații de gimnastică precum și programul brigăzii artistice a uzinelor Electroputere. Fondurile realizate vor fi depuse la Contul 2 000.

(Șt. Gurgui, corespondent)

★

Sala Armatei din Cluj a găzduit întîlnirea de box dintre echipele locale A.S.A. și C.S.M.+Voința. Combinata a cîștigat cu scorul de 13—11. Veniturile de la această gală au fost depuse în folosul populației sinistrate.

(P. Radvanyi, coresp.)

★

C.J.E.F.S. Bistrița a organizat o zi a sportului în cadrul căreia au avut loc întreceri de atletism și fotbal feminin cu participarea reprezentanților Școlii sportive și asociațiilor sportive Zorile, Gloria și Victoria. Încasările au fost depuse în Contul solidarității.

(I. Toma, coresp.)

PAULA IOAN — NOUA CAMPIOANĂ ȘCOLARĂ A MAESTRELOR

A doua zi a finalelor campionatelor republicane școlare individuale de gimnastică a fost prin programarea întrecerii fetelor și cea mai interesantă, nivelul spectacolului sportiv oferit de concurente ridicîndu-se considerabil în comparație cu ceea ce am văzut în concursul gimnaștilor elevi. Contribuția cea mai importantă la această reușită sportivă aparține, bineînțeles, Liceului cu program de educație fizică din Orașul Gheorghe Gheorghiu-Dej, ale cărui gimnaste s-au impus de o manieră impresionantă la toate categoriile la care au evoluat. Dacă ne gîndim bine la condițiile de lucru și la menirea acestei unități sportive, lucrurile sînt desigur firești și poate că n-ar trebui să insistăm. Dar, fiind prima oară cînd proaspătul liceu are prilejul de a se prezenta cu cele mai bune realizări ale sale ni se pare normal să evidențiem rezultatele bune obținute de pasionații profesori și antrenori care-și desfășoară activitatea în acest centru al gimnasticii românești.

Nu atît faptul că localnicele au cîștigat primele locuri la toate categoriile de clasificare ne face să avem cuvinte de laudă la adresa lor, cît, mai ales, prezentarea lor de ansamblu în concurs. Ținuta celor mai multe dintre eleve, exercițiile noi mult îmbunătățite, cu care s-au prezentat în concurs, dorința gimnastelor de a executa elemente de mare dificultate, bine cotate pe plan mondial, la mai toate aparatele, dîrzenia cu care și-au apărat șansele, atmosfera de întrecere colegială — iată tot atîtea lucruri bune care concretizează deja munca și eforturile familiei gimnasticii din Orașul Gheorghe Gheorghiu-Dej. După disputa care a angrenat gimnastele de categoriile a II-a și I, în încheierea finalelor s-au angajat în lupta pentru titlul de campioană a țării maestrele. Atît ca nivel, cît și ca întrecere sportivă propriu-zisă, Paula Ioan, Elisabeta Turcu și alte gimnaste de perspectivă au oferit specialiștilor și spectatorilor prezenți numeroase momente de reală satisfacție. În cele din urmă, pe primul loc s-a clasat proaspăta componentă a echipei naționale, Paula Ioan, grație mai ales evoluției sale de la bîrnă și sol. Elisabeta Turcu s-a impus la sărituri și paralele, întrecîndu-și colega la aceste aparate.

Dar, despre alte aspecte ale finalelor școlare de gimnastică — într-un număr viitor al ziarului nostru.

REZULTATELE TEHNICE: *categoria a II-a:* Ofelia Porumb (Orașul Gheorghe Gheorghiu-Dej) 37:05 p; Silvia Cobzac (Orașul Gheorghe Gheorghiu-Dej) 35,05; p; Gertrude Cartman (Sibiu) 34,65 p; Maria Hant (Arad) 34,60 p; Paula Ristea (Orașul Gheorghe Gheorghiu-Dej) 34,15; Elena Rișniță (București) 34,05 p; *cat. I:* Iuliana Simonfi — 37,50 p; Doina Lesaru — 36,95 p, Mariana Pătlăgică — 36,20 p; Doina Bălăceanu și Margareta Murvai — 35,80 p, Rita Reis — 35,70 p, toate eleve ale Liceului cu program de educație fizică din Orașul Gheorghe Gheorghiu-Dej; *cat. maestre:* Paula Ioan — 38,05 p, Elisabeta Turcu 37,80 p, Ștefania Bacoș 37,25 p, Mariana Mocanu 37,00, Maria Constantinescu 36,75 p, Anca Grigoraș 36,40 p, toate eleve ale Liceului din Orașul Gheorghe Gheorghiu-Dej.

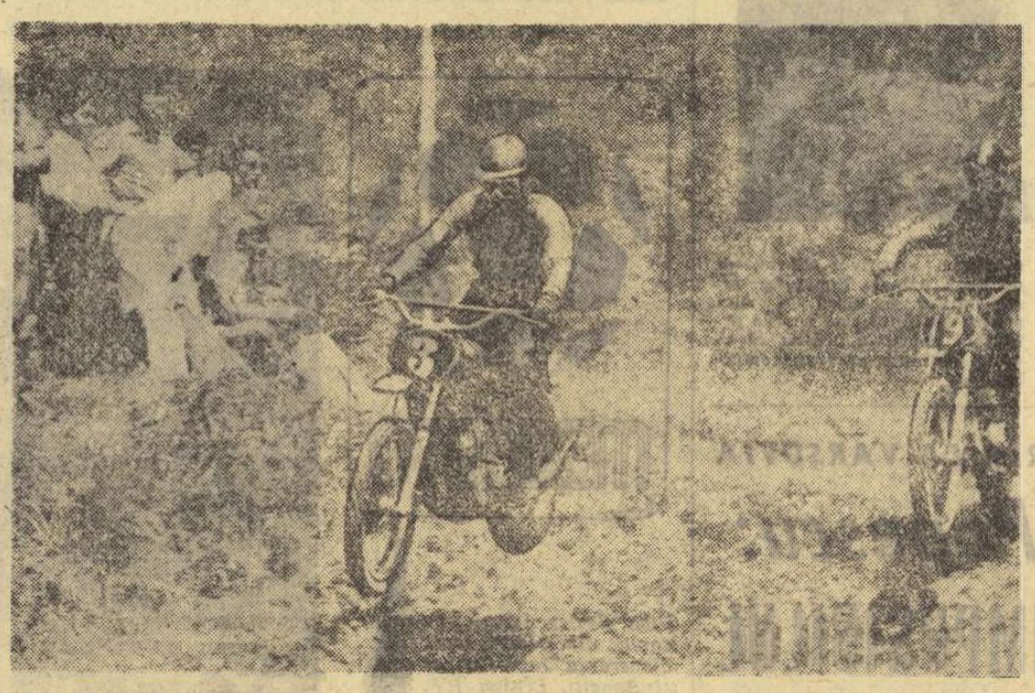

Aurel Ionescu, talonat de Mihai Banu, singurii selecționabili care au dat satisfacție în concursul internațional de la Tg. Jiu, străbătînd potecile dificilului traseu depe Dealul Tîrgului.

Foto: ȘTEFAN CIOTLOȘ

SELECȚIONABILII AU DEZAMĂGIT

Concursul inaugural al sezonului internațional din acest an a reunit pe traseul din Tg. Jiu motocrosiști din U.R.S.S., Ungaria, Cehoslovacia și România. Au luat startul 15 alergători, iar dintre cei 9 români numai 4 au reușit să se claseze printre primii 10, 2 fiind tineri debutanți (N. Murgoci și M. Constantin) cărora — ținînd seama de valoarea adversarilor — nu li se acordau credite la asemenea rezultate.

Urmărind comportarea celorlalți reprezentanți ai țării noastre și, în special, evoluția lotului național, care urmează să fie angrenat într-o serie de importante confruntări peste hotare, am avut — ca și în alte ocazii — senzația că selecționabilii își neglijează antrenamentele. După un început promițător în primăvară, cînd marea majoritate a motocrosiștilor au arătat la trialuri o formă ascendentă, iată că duminica trecută Ștefan Chițu, Cristian Dovids, Adam Crisbai, ca să dăm numai cîteva exemple, ne-au lăsat impresia că nu au suficientă putere să stăpînească motocicletele. Astfel, în cele două manșe băieții noștri au pornit în iureș, s-au instalat la conducerea cursei, dar apoi dînd vădite semne de oboseală au cedat și au terminat întrecerea undeva în anonimat. Minutele treceau și văzînd că nu pot face față ritmului rapid impus îndeosebi de alergătorii sovietici, sportivii români acționau tot mai nervos, fapt pentru care Constantin Goran a plătit scump, accidentîndu-se grav la brat în timpul unei sărituri. Doar Aurel Ionescu și, în mai mică măsură, Mihai Banu au avut o comportare demnă de subliniat, restul membrilor echipei naționale evoluînd departe de ceea ce se cere în mod curent de la niște componenți ai lotului republican.

Într-o discuție după concurs, Cristian Dovids a recunoscut că de două săptămîni nu s-a mai putut pregăti temeinic din cauza lipsei unei mașini speciale de antrenament. Îi amintim că rezistența fizică poate fi menținută pe orice fel de motocicletă, cu singura condiție ca în fiecare zi să parcurgă între 50—100 km pe drumuri accidentate. Se pare însă că motocrosiștii noștri fruntași, avînd automobile personale, au cam uitat că trebuie să folosească zilnic motocicleta...

Tr. ANDRONACHE

VIVO

Transmisiile mexicane sînt din ce în ce mai bune — a venit vremea să facem și asemenea afirmații. Pînă acum, nu ne-am uitat la televizor ci la noi. Și fiindcă n-am ieșit de loc rău în poză, putem să ne ocupăm cu inima ușoară și de alții — de regizorii mexicani, să zicem. Firește că ei nu știu fotbal cît teleenglezii, după cum echipa lor de fotbal... N-au rigoarea britanică în informație, lipsește meticulozitatea aceea sadică în detalii, nu ți se spune niciodată în ce minut te afli, pe ce lume te găsești, cît mai e de jucat, nu ți se reamintește cine a marcat, nu ți se dă în pauză rezumatul golurilor sau ocaziilor ratate, lipsește suflul de serial popular — pentru englezi fotbalul e „Forsyte Saga" sau „Misterele Parisului", adică romane-frescă, cu eroi-mulți, memorabili și detalii, realist-critice. Dar mexicanii au un excelent plasament al camerelor, o distanță perfectă, față de teren, încît tacticile de joc, concepțiile de ansamblu ies imediat în evidență. Privirea de sus nu transformă jucătorii în pitici. Omul are densitate, dar mai presus de el regizorii pun echipa și tactica ei. Foarte bune sînt de asemenea, reluările, din unghiuri diferite, mult încetinite, ca să te uiți bine dar mai ales ca să nu uiți. După care se revine la jocul adevărat, sub semnul acelui cuvînt cu rezonanță stranie: „VIVO". Ceea ce în capul nostru de români sună a „viu"... Ceea ce dă un efect filozofic plin de fior: jocul adevărat trăiește — reluarea încetinită e vis, iar visul nu e „VIVO", nu e adevărat... Încă puțină speculație, și fotbalul devine și el „un vis al morții eterne"...

Dar cu speculație sau fără, cu vivo sau nevivo, cu „Misterele Parisului" sau „Rocambole" la bază — nimeni nu va dezlega misterul înfrîngerii engleze, duminică. Cea mai bună apărare din lume conducea cu 2—0 la jumătatea reprizei a doua și deodată a apărut Grabowski. Asta e tot ce pot spune. Mai pot adăuga în replică la Grabowski — Bonetti. Dar fotbalul, zice-se, e un joc colectiv și doi oameni nu pot explica totul. De ce nu? Pentru mulți, vestgermanii au jucat „Răzbunătorii", dar lipsa de umor a fost prea mare ca să ne putem permite calambururi. Eu mă întreb doar ce ar fi pățit un portar român dacă juca rolul lui Bonetti sau dacă se „intoxica stomacal" (!!) ca Banks după ce a fost decorat!? Merg mai departe și întreb ce ar fi pățit orice Angelo-radios dacă se găsea în locul lui Ramsey duminică... Nu-i spălau zece ape! ...Iar printre noi apar tovarăși care se gîndesc să-l aducem pe Herrera. Abia aștept să aud cum îl vom lua în focuri pe mag, cînd ne va învăța el ce-i aia beton și ofensivă. Să vedeți d-voastră ce frumos și democratic se dialoghează cu Helenio!...

Totuși, pînă atunci, se impune cu toată seriozitatea — un alt dialog democratic, franc, fără subterfugii. Îl merităm și noi, cei nedormiți nopți întregi, și ei — cei întorși cu fruntea sus, așa ca să ne putem privi în ochi omenește. Chiar și pînă la sosirea lui Țopescu și a tuturor mărimilor din Mexic — Gabi Bădescu și Cojocaru, cu ceva cursuri și cîteva lecții de gramatică și logică, își pot lua inima în dinți pregătind o emisiune de națională, în studio; o discuție vie, acută, fie și cu întrebări inconfortabile, de largă informare, la care să participe și reprezentanți ai presei, ai microbiștilor, ba și cu telefoane în timpul emisiei — cum se face cînd e vorba de atomi, aviație și alte probleme de mare interes. Nu ne-am făcut de rîs, acolo. N-avem de ce ne teme. Nu văd de ce ne-ar fi lene. Televiziunea — ca nimeni alta — ne e datoare o asemenea transmisie, cu cărțile pe față, „in vivo". Cînd? Firește, nu de azi pe mîine... Dar nici de revelion. La ce oră? Puteți s-o programați și la miezul nopții. Vă garantez că nimeni nu va dormi, dacă vom fi serioși... Căci, apropo, nu e cazul, în sfîrșit, să devenim serioși și în fotbal?

BELPHEGOR

Bogat program competițional pentru rutieri și pistarzi

- Start în „Turul județului Buzău"
- Numeroase întreceri internaționale

Interesantul program competițional al sezonului ciclist '70 continuă cu o suită de alte concursuri la fel de variate și atrăgătoare, deschise tuturor categoriilor de practicanți ai sportului cu pedale. Din inițiativa federației anul acesta s-a pus un accent deosebit și pe dezvoltarea întrecerilor populare de șosea, pe mai multe etape. Inaugurarea are loc chiar astăzi cu prima ediție a „Turului ciclist al județului Buzău" (biciclete de turism), organizat de Comitetul județean U.T.C., ziarul „Viața Buzăului" și CJEFS, după următorul program: joi, etapa I, circuitul municipiului Buzău; vineri etapa a II-a Buzău—Rm. Sărat—Buzău; sîmbătă etapa a III-a, Buzău-Smeeni — Gherășeni — Costești — Buzău; duminică, etapa a IV-a Buzău — Ciuta — Buzău (sosirea pe stadionul din Crîng). Liderul va purta tradiționalul tricou galben iar echipei învingătoare i se va oferi o cupă. Asemenea tururi vor mai fi organizate de-a lungul verii și în județele Ialomița (ediția a II-a), Sibiu, Dolj, Brăila și Alba — toate ediția I.

În afara acestor competiții de masă calendarul sfîrșitului de iunie și al lunii iulie este bine asortat atît pe plan intern cît și internațional. Iată la ce sînt invitați să participe cicliștii noștri în acest răstimp: ȘOSEA 18—21.VI. „Cupa Olimpia" (seniori), 21—23.VI. „Cupa Olimpia" (juniori), 22—29.VI. „Premiul comsomolist" (Moscova), 23. VI.—3.VII. „Turul Turciei", 27—28.VI. „Cupa orașelor" (et. IV—Ploiești), 28.VI.—5.VII. „Turul Iugoslaviei", 2—6.VII. „Cupa prieteniei" (Tallin), 10—14.VII. Turul Boemiei, 12.VII. „Premiul olimpic" (Berlinul Occidental", 17—19.VII. „Cupa Steaua", 23—26. „Circuitul Brașov", PISTĂ 24—30. VI. „Marele premiu al Slovaciei", 26—28.VI. R.S.S. Gruzină—România (Tbilisi), 2—6. VII. „Cupa prieteniei" (U.R.S.S.), 3—5.VII. „Cupa Sportul", 8—9.VII. Marele premiu al R.D.G. (sprint), 11.VII. „Cupa Steaua", 16—17 VII, concurs sprint R.P.U., 16—26.VII. campionatele naționale (etapa județeană seniori + finale juniori).

P. T. T., campioană a Capitalei

Campionatul de baschet masculin al Capitalei s-a încheiat cu victoria echipei P.T.T. (antrenor Cristian Popescu) care, în special în retur, a dominat cu autoritate întrecerea, datorită unor jucători cu valoare recunoscută: Spiridon, Vasilescu și Negoiță. O contribuție însemnată au avut-o și Atanasescu, Burlănescu și Manolescu. Iată clasamentul final: 1. P.T.T. 42 p, 2. Electrificarea 38 p, 3. Steaua 37 p, 4. CPMB 36 p, 5. Arhitectura 35 p, 6. IPROMET 35 p, 7. Olimpia 32 p, 8. Proiectantul 29 p, 9. Confecția 28 p, 10. Politehnica 28 p, 11. Șc. sp. nr. 3 „Gh. Șincai" 26 p, 12. BNRSR 27 p.

„Cupa Rapid" pentru micii polo-iști

De cîteva zile se desfășoară la ștrandul Tineretului competiția de polo „Cupa Rapid". Întrecerile, programate în orele de antrenament ale echipelor participante (Rapid, Școala sportivă nr. 1, Școala sportivă nr. 2, Steaua, Progresul și Școlarul) constituie o bună pregătire și verificare a micilor înotători, mai cu seamă că astfel de competiții au devenit

CAMPIONATUL COPIILOR BUCUREȘTENI

Azi se desfășoară la ștrandul tineretului campionatul de înot al copiilor din Capitală. Întrecerile se desfășoară azi și mîine de la ora 17,30 și sîmbătă de la orele 9,15 și 17,30.

UN REUȘIT CIRCUIT DE VITEZĂ LA CLUJ

28 de concurenți din orașele Cluj, Pitești, Brașov și Oradea (alergătorii bucureșteni au lipsit) au realizat un frumos spectacol automobilistic, în cadrul concursului de viteză în circuit desfășurat la Cluj.

Clasamentul s-a făcut pe baza punctajului realizat în două manșe obligatorii, a cîte 5 ture.

LA CLASA 850 cmc: 1. Ioan Kestner — Sibiu 937,20 p, 2. Iosif Tagoni — Cluj 969,30 p, 3. Nicolae Balint — Cluj 971,95 p; CLASA 1150 cmc: 1. Antal Orban — Cluj 858,10 p, 2. Toma Suciu — Oradea 859,00 p, 3. Laurențiu Borbely — Cluj 861,30 p; CLASA 1300 cmc: 1. Gheorghe Morase — Pitești 858,80, 2. Ion Olteanu — Pitești 869,65 p, 3. Ion Girjoabă — Pitești 871,50 p.

Menționăm că la clasa 1300 cmc a participat, în afară de concurs, și alergătorul **Puiu Aurel**, Brașov, care a realizat cel mai bun timp.

CLASAMENT GENERAL: **1. Antal Orban**, 2. Gheorghe Morase, 3. Toma Suciu.

CLASAMENT PE ECHIPE: **1. U. A. Dacia Pitești** — 2599,55 p, 2. Sinterom Cluj — 2659,20 p.

Publicul clujean a fost foarte disciplinat, ordinea fiind asigurată de către pionierii milițieni ajutați de oficialii A.C.R.

II. I

CORNELIA POPESCU: „Voi face imposibilul..."

(Urmare din pag. 1)

— După un an de la Olimpiada mexicană. Stilul lui Fosbury m-a impresionat și mi s-a întipărit în memorie. Revenită în țară am început să mă antrenez. După încă un an înregistram primele succese.

— Așadar, 1969 a fost anul saltului calitativ în noul stil...

— Da, aceasta s-a produs în noiembrie. Dar abia începutul de sezon în sală, din acest an, mi-a adus acel 1,76 m în stilul americanului.

— O performanță care v-a propulsat în rîndul elitei săritoarelor europene și care v-a creat obligații pentru viitor. Presupunem că v-ați și propus un țel.

— Într-adevăr. Unul greu, dar nu imposibil de realizat: să dobor recordul extraordinarei atlete Iolanda Balaș.. Voi face imposibilul pentru a-mi realiza acest vis...

— Încă anul acesta?

— Nu cred. În 1970 se va ajunge, probabil la 1,90. Recordul lui Ioli nu va cădea, încă.

— De ce spuneți „se va ajunge"? Dv nu sînteți în... cauză?

— Sînt, dar într-un grup de săritoare care au mari perspective: Ilona Gusenbauer, Rita Schmidt, Miloslava Rezkova, Magdolna Komka.

— Ce sentimente încercați cînd crainicul solicită: „liniște, vă rugăm! Sare Cornelia Popescu". Auziți ceva, vedeți ceva?

— Uneori, cînd emoțiile sînt foarte mari, nu aud și nu văd nimic. Se întîmplă, totuși, să-i aud vocea și atunci apelul lui mă sustrage, întrucîtva, de la starea de concentrare în care mă aflu.

LOTO-PRONOSPORT

NUMERELE EXTRASE LA CONCURSUL PRONOEXPRES NR. 25 DIN 17 IUNIE

EXTRAGEREA I: 13 37 16 23 12 1. FOND DE PREMII: 318.415 lei. EXTRAGEREA a II-a: 11 1 41 7 42 26 28 13. FOND DE PREMII: 283.868 lei. Plata premiilor pentru acest concurs se va face astfel: **în Capitală** începînd de joi 25 iunie pînă la 3 august. **În țară** începînd de luni 29 iunie pînă la 3 august 1970.

PREMIILE TRAGERII LOTO DIN 12 IUNIE

EXTRAGEREA I: Cat. I: 2,25 variante a 28.701 lei; a II-a: 3,50 a 18.451 lei; a III-a: 7,70 a 8.397 lei; a IV-a: 10,95 a 5.898 lei; a V-a: 107,30 a 602 lei; a VI-a: 144,90 a 446 lei.

EXTRAGEREA a II-a: Cat. A: 0,25 variante a 44.711 lei; B: 1,95 a 22.929 lei; C: 1 a 44.712 lei; D: 10,90 a 4.102 lei; E: 19,65 a 2.275 lei; F: 39,30 a 1.138 lei. AMBELE EXTRAGERI: Cat. Z: 821,55 variante a 100 lei.

Anunț

MUZEUL NAȚIONAL AL SPORTURILOR

Primește donații și achiziționează **tipărituri**: cărți reviste, afișe, programe, prospecte, legitimații etc; **manuscrise**, corespondență și caricaturi sportive; **fotografii** de sportivi, baze, instalații și materiale sportive; **insemne**, steaguri, fanioane, parafe, medalii, monede comemorative; **materiale și instalații sportive**: velocipede, patine, arme, mingi, ambarcațiuni, haltere, porticuri, cai cu minere etc; **echipament sportiv** personal, parașute etc; **trofee sportive** obținute în competițiile interne și internaționale din toate timpurile: medalii, cupe statuete, diplome, plachete, insigne etc; **lucrări de artă și colecții filatelice** cu temă sportivă, precum și alte documente cu caracter general ce fac referiri la trecutul mișcării sportive naționale.

Ofertele se primesc la oficiul de achiziții al Muzeului, str. Vasile Conta nr. 16, București, sectorul 1, telefon 11 10 05 interior 248.

7500000 LEI PREMII

DINTRE CARE 80 AUTOTURISME LA TRAGEREA SPECIALĂ PENTRU AJUTORAREA SINISTRAȚILOR

AZI ULTIMA ZI PENTRU PROCURAREA BILETELOR

PULSUL ZILELOR DE REPAUS

Deşi Gonzales a deschis scorul pentru gazde, în „sfertul" Mexic — Italia, squadra azzurra a obţinut în cele din urmă, o victorie netă

24 DE ECHIPE LA VIITORUL TURNEU FINAL AL C. M.

După cum se discută în cercurile ziaristice sportive din capitala Mexicului preşedintele F.I.F.A., STANLEY ROUS, s-ar fi pronunţat în favoarea măririi la 24 a numărului ţărilor participante la turneul final al campionatului mondial de fotbal. *„Eu cred* — ar fi spus Rous — *cu toată certitudinea că la München vom avea 24 finaliste. Autorităţile vest-germane sînt, de asemenea, de acord"*. Stanley Rous a explicat că în felul acesta există posibilitatea ca toate continentele să fie reprezentate în turneul final şi nu se va mai întîmpla, cum a fost cazul la această ediţie, ca o serie de echipe valoroase, cum sînt acele ale Argentinei, Spaniei, Ungariei, Portugaliei, Scoţiei şi Iugoslaviei să fie eliminate datorită neşanselor sei. Stanley Rous a mai declarat că vest-germanii au elaborat un nou sistem de disputare a sferturilor de finală, prin împărţirea celor opt echipe calificate în două grupe. După cum se afirmă, toate aceste chestiuni vor fi discutate cu prilejul congresului F.I.F.A., care va începe marţi 23 iunie la Ciudad de Mexico.

MEXICO 70

UN TURNEU „DE MARCĂ" ÎN BENEFICIUL VICTIMELOR DIN PERU

Delegaţia Uruguayului a luat iniţiativa organizării unui interesant turneu, după încheierea actualei ediţii a campionatului mondial, ale cărui beneficii să fie vărsate în contul victimelor recentelor cutremure din Peru. La acest turneu, care este proiectat a fi găzduit de stadionul „Maracana" din Rio de Janeiro, ar urma să ia parte semifinalistele actualului C.M. (adică echipele Braziliei, Uruguayului, R.F.G. şi Italiei), precum şi selecţionata Perului. Conducătorii asociaţiei uruguayene de fotbal au precizat că cele trei echipe sud-americane au acceptat această propunere, urmînd ca în cel mai scurt timp să se realizeze contactele necesare cu celelalte semifinaliste europene — RFG şi Italia — pentru a se obţine şi acordul lor.

Proiectul unei întîlniri Cuba—Peru

După cum a declarat reprezentanţilor presei dr. JULIO NATERS, unul dintre conducătorii delegaţiei de fotbal peruviene, Institutul naţional pentru educaţie fizică şi sport din Cuba a invitat echipa Perului să susţină un joc amical la Havana, în compania selecţionatei acestei ţări. Urmează ca ambasadorul Perului la Ciudad de Mexico, Anibal Ponce Sobreville, să se consulte cu guvernul de la Lima mai înainte de a se da un răspuns invitaţiei.

ZVON DEZMINŢIT

Purtătorul de cuvînt al guvernului uruguayan a declarat că sînt inexacte versiunile care au circulat în Mexic, potrivit cărora preşedintele ţării, Jorge Pacheco Areco, ar fi solicitat echipei Uruguayului să se retragă din campionatul mondial dacă F.I.F.A. nu modifică locul partidei din semifinala cu Brazilia. În cercurile sportive din Montevideo se apreciază, de asemenea, că, deşi este evident că hotărîrea de disputare a semifinalei Brazilia — Uruguay la Guadalajara avantajează pe brazilieni, îi era dificil preşedintelui Uruguayului să adopte o decizie de o asa natură.

interviuri, declaraţii...

Din 16 ziarişti interogaţi nici unul nu prevede victoria finală a Italiei!? „Tristă şi emoţionantă" festivitate pentru fotbaliştii ţării gazdă Jean Philipe Réthacker despre altitudine şi... avantajele ei

• *Marţi dimineaţa, la centrul de presă de la Ciudad de Mexico a fost o deosebită efervescenţă, ziariştii acreditaţi campionatelor fiind obligaţi — glumă, bineînţeles — să dea dovadă de cunoştinţe ferme în materie de... pronosticuri.*

Am solicitat, stimaţi cititori, opinia mai multor gazetari referitoare la prezumtiva finală şi la scorul cu care aceasta se va termina, începînd — politicoşi — cu Zully Cristal, *trimisul special al cotidianului bolivian „Hoy", singura ziaristă care are un loc rezervat la masa presei.*

Iată părerea lui Zully Cristal: Brazilia—Italia 3—2.

Şi acum, să facem o trecere în revistă a celorlalte pronosticuri: Jacques Etienne *(„l'Equipe"): Brazilia—R. F. a Germaniei 2—1;* Gabriel Aguirre Roldan *(„El Diario-Medellin" Bogota): R. F. a Germaniei—Uruguay 3—0;* Raul Dreyfus *(„Ultima Hora" Lima): R.F. a Germaniei—Uruguay 2—1;* Hans Blickensdorfer *(„Stuttgarter Zeitung"): R. F. a Germaniei—Brazilia 3—2;* Ulfert Schröder *(„Merkur München). Brazilia—Italia 2—0* François Simon *(„Le Monde"): Brazilia—R. F. a Germaniei 3—2;* Fred Racke *(„Haagsche Courant"—Olanda): Brazilia—Italia 3—1;* Tom Dial *(„Atlanta Constitution"—Statele Unite): Brazilia—R. F. a Germaniei 4—3;* Claude Grivot *(„l'Humanite"): Brazilia — R. F. a Germaniei 4—2;* Tribuna Said („Merdeka" Djakarta): *Brazilia—R. F. a Germaniei 2—1;* Giuseppe Albertini *(Televiziunea elveţiană—Lausanne): Brazilia—Italia 3—2;* Lucien Tshumpumpu *(„France Football"—Congo Kinshasa): Brazilia—Italia 2—1;* Erik Battz *(„World Soccer"): Brazilia—R. F. a Germaniei 3—2;* Alfredo Toniolo *(„Gazetta del Popolo" — Torino): Brazilia—Italia 2—1* şi *în sfîrşit,* Guillerme Cunha *(„Estado de Sao Paulo" — Brazilia): Brazilia—R. F. a Germaniei 3—1.*

După cum se vede din acest succint sondaj efectuat la „Maria Isabel" — sondaj din care lipsesc punctele de vedere ale gazetarilor mexicani care scriu la sediul redacţiilor lor, marea majoritate a opiniilor sînt favorabile victoriei braziliene.

Ca o mare surpriză: nici un vot pentru echipa Uruguayului şi — mai ales — pentru cea a Italiei!?

• Componenţii reprezentativei mexicane şi-au luat adio de la uniformele pe care le-au purtat în timpul campionatului mondial.

În cadrul unei reuniuni intime — pe care ziarul „El Universal" o numeşte „tristă şi emoţionantă" — fotbaliştii mexicani s-au întîlnit cu preşedintele federaţiei şi al comitetului de organizare, Guillermo Canedo, care şi-a reafirmat cu această ocazie intenţia de a renunţa definitiv la conducerea federaţiei.

În cuvîntarea rostită cu acest prilej, Canedo a subliniat eforturile pe care le-a făcut Mexicul pentru a asigura campionatului mondial cele mai bune condiţii, relevînd totodată aprecierile unanime ale oaspeţilor faţă de rezultatul acestor eforturi.

În continuare, preşedintele federaţiei mexicane i-a felicitat călduros pe jucătorii lui Raul Cardenas, menţionînd că **„succesul calificării în sferturi se va înscrie în istoria sportivă a Mexicului, ca una dintre paginile cele mai glorioase".**

Guillermo Canedo şi-a terminat scurta alocuţiune cu următoarele cuvinte: **„Fotbalişti, sînteţi un exemplu pentru întregul tineret mexican, sînteţi idolii săi".**

• Cunoscutul comentator francez JEAN PHILIPE RÉTHACKER, preocupat în aceste zile, mai mult ca oricînd, de problema altitudinii şi a influenţei acesteia asupra tehnicii fotbaliştilor, este de părere că lucrurile nu sînt chiar aşa de „inocente" cum par...

Să-l ascultăm: *„În pofida greutăţii şi circumferinţei regulamentare, mingea nu are o densitate normală... Adeseori, rezistenţa aerului este mai mică, fapt care se observă imediat la traiectoriile aeriene, la centrări şi la şuturile de la distanţă.*

Este izbitoare constatarea că numărul paselor lungi — de 30 sau 40 de metri, plecate foarte bine, părînd ideale — care îşi greşesc ţinta este foarte mare. Balonul prinde o viteză mai mare decît normală şi trece de obicei peste jucătorul vizat...

Astfel, echipele care folosesc cu predilecţie pasa lungă sînt dezavantajate şi au serioase dificultăţi în reglarea centrărilor. Este un adevăr aproape recunoscut că centrările aeriene găsesc rareori... capul căutat, şi exemplul lui Riva — care nu poate aprecia just traiectoria mingilor care de obicei îl depăşesc — este semnificativ.

Fenomenul atmosferic influenţează mai mult tehnica şutului şi dacă privim retrospectiv golurile marcate de la începutul competiţiei, vom remarca numărul neobişnuit al acelora datorate unor lovituri de la distanţa de 20 sau 30 de metri. Se observă că portarii sînt în mare dificultate la asemenea şuturi, căci balonul prinde o viteză debordantă, surprinzînd reflexele ultimului apărător. Din această cauză, portarii, chiar şi cei mai experimentaţi, comit adesea mari erori, care nu avantajează, însă, decît un număr mic de echipe, pe cele obişnuite cu aerul înălţimilor...

Această particularitate incită pe atacanţi să şuteze de la distanţă. În acelaşi timp, însă, este şocant să constaţi eşecul şi ineficacitatea unor jucători de „reluare" ca Riva sau Kindvall".

(Urmare din pag. 1)

da campionatului mondial, „en vogue"... ca ziarist, îşi permite un aspru rechizitoriu la adresa lui Alf Ramsey, după părerea lui Docherty „cel mai nepopular antrenor din Copa del Mundo". El arată că antrenorul echipei engleze a greşit flagrant, în primul rînd menţinînd jucătorii în hotelul Hilton din Guadalajara, unde au fost ţinta constantă a unor manifestaţii ostile ale sutelor de aficionados şi, apoi din punct de vedere tactic, întrucît a prefe-

rat falimentarele scheme ultradefensive.

În aceeaşi sferă a acuzelor la adresa lotului englez se află şi antrenorul echipei Braziliei, Mario Lobo Zagallo, care, însă, nu uită să-şi pluseze propriii elevi. După părerea sa, englezii au venit în Mexic mai mult în calitate de turişti decît în aceea de jucători. *„În schimb,* a spus Zagallo, *noi am venit să jucăm şi, prin fiecare victorie în partidele disputate, am făcut un nou pas spre finala campionatului mondial. Noi sîntem cu toţii concentraţi în cantonamentul pe care ni l-am ales. Aici domină ordinea şi disciplina, în timp ce englezii au înţeles să ducă o altă viaţă la hotelul lor. La noi, toţi jucătorii respectă rigorile cantonamentului şi nimeni nu iese în oraş fără o permisie specială. În schimb, jucătorii englezi puteau oricînd pleca în oraş, venind la ore tîrzii, certîndu-se cu antrenorul lor cînd acesta le-a cerut să ducă o viaţă ordonată".*

Şi în timp ce tonul presei engleze nu diferă prea mult de titlul ziarului „Express": „Englezii k.o.", ziarele din R.F. a Germaniei exultă, aşa cum o face, de pildă, „Neues Rhein" care apreciază că partida Anglia—R.F.G. a fost o demonstraţie de fotbal la superlativ, sau cum subliniază „Die Welt": *„Băieţii noştri sînt cei mai buni, obţinînd acum cea mai bună performanţă a unei selecţionate vest-germane de după 1966".*

Iar amărăciunea şi bucuria pe marginea aceluiaşi meci au îmbrăcat, uneori, aceeaşi formă dramatică: în timp ce la Düsseldorf un om a murit în faţa televizorului, victimă a unui atac de cord, în clipa în care echipa sa favorită înscria golul victoriei, la Leon, un turist englez ce însoţea echipa Albionului s-a aruncat de la etajul al doilea în momentul în care, propulsat de Müller, balonul pătrundea în poarta lui Bonetti!

Angelo Niculescu declară:

Brazilia nu poate pierde acest campionat!

Întrebat de corespondentul ziarului „El Universal" cine crede că are şansele cele mai mari de a cîştiga Cupa Jules Rimet, antrenorul ANGELO NICULESCU a răspuns: echipa Braziliei. **„Este aproape imposibil ca învingătoare să ajungă o altă echipă. Brazilienii alcătuiesc o adevărată maşină de înscris goluri. Chiar dacă, aşa cum se zice, în fotbal este posibil totul, eu nu văd cum ar putea pierde Brazilia această mare şansă pe care o are de a cîştiga definitiv Cupa Jules Rimet".**

«MUNDIAL» variete

• Pierzînd calificarea în semifinale se pare că echipa Perului şi-a pierdut totodată antrenorul şi doi jucători... Didi va antrena formaţia America, iar Cubillas şi Chumpitaz vor juca la cluburi mexicane.

• Suporterii din Guadalajara ai echipei Mexicului şi turiştii englezi aflaţi aici se apostrofau cînd se întîlneau pe străzi.

După înfrîngerea din „sferturi" au devenit prieteni. Ei s-au adunat la singura cantinas (circiumă) ţinută de un englez în „oraşul florilor" să-şi înece amarul într-un pahar de tequila. Orchestra de maricachi le-a cîntat melodii mai puţin vesele ca de obicei.

• Pentru a fi pus la îndoială şansele fotbaliştilor mexicani Herminio Gonzales a fost condamnat la moarte şi executat pe loc de amicul său Epiojmenio Sanchez cu care bea un pahar de tequila în piaţa Garibaldi din Ciudad de Mexico.

— Victoria jucătorilor noştri asupra echipei Salvadorului n-a fost totuşi convingătoare...

Şi un glonte de 6,35 mm l-a trimis „ad patres" pe imprudentul critic.

Strict autentic.

• *Dacă Alf Ramsey şi echipa sa au cîştigat „Premiul lămîii" pentru atmosfera acidă creată în jurul lor, românilor, scria ziaristul american John Farrow le revine „Premiul portocalei" pentru relaţiile cele mai cordiale cu presa şi publicul din Guadalajara.*

• Cotidianul mexican „El Nacional" priveşte filozofic eliminarea echipei ţării gazdă: **„Poporul îşi păstrează moralul, primind cu înţelegere şi linişte înfrîngerea. Acum el s-ar putea bucura din nou dacă Brazilia sau Uruguayul vor cîştiga titlul mondial".**

• Pe ecranele cinematografelor din Mexic rulează în aceste zile filmul artistic care povesteşte viaţa lui Pele.

• Duminica de 14 iunie promitea să fie cea mai frumoasă zi din viaţa de fotbalist a lui Bobby Charlton. În această zi, cu prilejul meciului cu R.F. a Germaniei, „Old Bobby" dobora recordul englez al selecţionărilor în reprezentativa ţării, cu 106 prezenţe sub culorile Albionului, detronînd pe celebrul Billy Wright. Din nefericire, în această zi ce trebuia să fie providenţială pentru milioanele de „fans", Anglia a pierdut titlul său mondial.

La un moment dat spectatorii rămîn stupefiaţi auzindu-l pe „O Rey" dînd această replică.

— Visul meu este să cîştig Cupa Jules Rimet... la Wembley.

Ei nu ştiau pe semne că pelicula cu pricina fusese turnată în... 1965.

• Ce mănîncă fotbaliştii brazilieni? Cu mici excepţii ei se hrănesc ca orice muritori. Poate puţin mai multă cafea (şase ceşti pe zi), dar şi din obligaţii publicitare. Dar iată comanda zilnică a bucătarului şef Juan Felguerez: 45 kg muşchi de vită, 4 kg jambon, cartofi, legume, sparanghel (!), lapte, unt şi, special pentru Pele, multe mere.

fotbal

IERI, DOUĂ RESTANŢE ÎN DIVIZIA B

C.F.R. ARAD — GAZ METAN MEDIAŞ 3—1 (1—1). Meciul a fost viu disputat, gazdele primind o replică deosebit de curajoasă din partea formaţiei din Mediaş. Au înscris, pe rînd, Gligor (min. 6) pentru C.F.R. şi Dumbreanu (min. 34) pentru oaspeţi, scorul menţinîndu-se egal pînă în min. 85, cînd Kőrössi a luat conducerea pentru feroviari. În min. 90 — 3—1, prin golul marcat de Daniel. (D. NADOLU — coresp.).

MINERUL BAIA MARE — OLIMPIA SATU MARE 1—0 (0—0). Joc de slabă factură tehnică, datorită, mai ales, spiritelor „încălzite" din teren. Golul a fost marcat de către Pascu (min. 47), în urma unei lovituri de colţ. A arbitrat bine M. Bădulescu (Oradea). (I. MARINESCU — coresp.).

VIRGIL ECONOMU, OBSERVATOR LA „BALCANIADA DE TINERET"

La meciurile din cadrul „Cupei Balcanice", desfăşurate la Sofia şi în alte oraşe din Bulgaria, fiecare federaţie a avut cîte un delegat în calitate de observator. Din partea F.R.F. această funcţie a revenit dr. Virgil Economu, prezent la două din cele 10 meciuri disputate.

Campionatul internaţional feroviar

ROMÂNIA—OLANDA 5-0 (1-0)

Meci cu umbra, ieri, pe „Giuleşti", între selecţionata feroviară a României, alcătuită în întregime din jucătorii experimentaţi ai Rapidului, şi selecţionata similară a Olandei, cu fotbalişti impresionanţi ca gabarit, dar cu modeste, foarte modeste cunoştinţe în acest sport. Ei au fost atît de stîngaci în teren, atît de departe de ceea ce se aşteaptă de la o echipă angrenată într-o competiţie internaţională, încît ne-au lăsat fără explicaţie victoria cu 3—2, obţinută în primul meci, la Amsterdam. Aceasta ar fi o taină a fotbalului sau, mai bine zis, a năzdrăvanilor noştri rapidişti.

Dar, de ce ne-ar mira rezultatul de la Amsterdam, cînd şi ieri, într-un joc pe care l-au avut la discreţie — nu ştim dacă olandezii au trecut de 3 ori peste linia de centru, şi asta numai în repriza I. Rapidul şi-a ţinut suporterii în tensiune nu mai puţin de 50 de minute, interval în care n-a înscris decît un singur gol, în min. 30, prin Angelescu. Şi asta mai mult din bunăvoinţa arbitrului de linie N. Petroviceanu şi a celui de centru, Vasile Dumitrescu, care au acceptat poziţia de ofsaid a atacantului rapidist. Este drept însă că, în minutul următor, Neagu a fost făcut k.o. în careu, dar arbitrul a socotit că e cazul să se revanşeze.

După pauză, formaţia română, renunţînd la „numere personale" şi acţionînd ca un întreg, n-a mai avut probleme în faţa oaspeţilor, pe care i-a ţinut la o poartă, înscriindu-le încă 4 goluri, prin Marin Stelian (min. 56), Neagu (min. 59, după ce nimerise de două ori bara), Petreanu (min. 74) şi Năsturescu (min. 76).

Iată şi formaţiile:

Selecţionata feroviară a ROMÂNIEI: *Răducanu — Pop, Lupescu* (din min. 80 *Costea*), *Dan, Greavu, Dinu, Marin Stelian, Năsturescu, Angelescu, Neagu, Coâreanu* (din min. 60, *Petreanu*).

Selecţionata feroviară a OLANDEI: *Berdewijk — Tissen, Aanen, Jansen, Luters* (din min. 35: *Linkels*), *Bie, Van Nes, Kran, Heiden, Vrins, Van Dijk.*

Jack BERARIU

În „Cupa Balcanică"

Universitatea Craiova - Sloboda Tuzla 1-1 (1-0)

Nici în această partidă a „Cupei Balcanice", craiovenii nu au convins, şi astfel ei au terminat competiţia cu numai 2 puncte, ceea ce este prea puţin.

De fapt, formaţia craioveană a şi părăsit, cu fruntea plecată, competiţia.

În jocul de ieri, cei care au iniţiat mai multe atacuri au fost oaspeţii, care au depăşit, în special în repriza I, defensiva, mereu neinspirată, a studenţilor. Numai ratările atacanţilor iugoslavi au scos „basma curată" apărarea gazdelor. În sfîrşit, golul lui Oblemenco (min. 25), înscris dintr-o centrare a lui Strîmbeanu, a mai agitat oarecum tribunele.

În repriza a doua, deşi au dominat, craiovenii ratează nepermis şi cei care înscriu sînt iugoslavii, prin Iusici (min. 62). În min. 72, un şut puternic al lui Niţă depăşeşte întreaga apărare, inclusiv portarul, mingea intră în gol, însă, arbitrul — surprinzător — nu acordă!?

În rest, ocazii şi ratări ale craiovenilor. Peste 10 000 de spectatori au urmărit această partidă mediocră, condusă mulţumitor, totuşi, de arbitrul grec Kuyias Khristos.

ŞT. GURGUI-coresp. princ.

Azi, pe „Republicii"

STEAGUL ROŞU — PETROLUL PLOIEŞTI

Stadionul Republicii din Capitală găzduieşte azi după-amiază meciul Steagul roşu Braşov — Petrolul Ploieşti, din cadrul sferturilor de finală ale „Cupei României". Partida va începe la ora 17 şi va fi condusă de C. Dinulescu — la centru, ajutat la linie de R. Stîncan şi F. Coloşi (toţi din Bucureşti).

După 120 de minute

F. C. ARGEŞ—FARUL 0-0, ŞI PITEŞTENII S-AU CALIFICAT LA... BAN!

Într-adevăr, ediţia din acest an a Cupei României a fost mai săracă în surprize. Dar, iată, în ceasul al 12-lea, cînd nimeni nu se mai aştepta la aşa ceva (pentru că în sferturi au rămas numai formaţii de divizia A), competiţia nu s-a dezminţit. După 120 de minute, F. C. Argeş şi Farul au apelat la ban pentru a decide cine se califică în semifinale. Şi Fortuna a fost de partea piteştenilor (deşi procedeul şi condiţiile în care s-a efectuat tragerea la sorţi implică discuţii). Farul a fost eliminată. Dar, de ce s-a ajuns pînă la urmă la soluţia banului şi a... baftei, contra ideii ca cel mai bun să se califice mai departe?

PENTRU CĂ:

• Ambele formaţii ne-au arătat că încă se mai află în vacanţă şi sînt total nepregătite.

• 90 de minute în tribune s-ar fi putut juca în linişte table sau şah, căci pe teren era o indiferenţă totală de ambele părţi.

• Sub un soare torid, slaba condiţie fizică a ieşit şi mai mult în evidenţă, cea mai mare parte dintre combatanţi mişcîndu-se cu încetinitorul.

• Mingea alerga ca o nebună, hulită de loviturile stîngace ce se cereau pase, stopuri sau... şuturi.

• Cînd, în sfîrşit, se intra în careu şi se oferea o situaţie mai bună, portarii Niculescu şi Ştefănescu, spre lauda lor, interveneau prompt.

• Farul a ratat goluri sigure prin Sasu, Kallo, Sorin Avram din nou Sasu (excelent servit la 16 metri de către Barbu), Constantinescu şi Tănase.

• F. C. Argeş a ratat cam tot la fel. Nuţu, de cîteva ori, Prepurgel, Dobrin, Jercan (în min. 16 mingea expediată de el la o lovitură liberă a întîlnit bara).

• Prelungirile, deşi mai bune ca valoare, n-au putut salva, un meci ratat. Au mai fost ocazii de gol (Badea, Antonescu, Rada, Ologu, Pigulea), dar din cauza impreciziei sau a ezitărilor s-a ajuns la acea penibilă tragere la sorţi, cînd banul a fost o dată, de două ori, de trei ori aruncat în iarbă. La mijlocul terenului era o învălmăşeală de nedescris, poziţia banului era contestată, arătîndu-se că soluţia este inechitabilă şi de loc sportivă. Nu era mai bine să se fi trecut pe pista stadionului, sau dintr-o cupă să se fi extras două bilete? Ba da. Atunci, Badea n-ar mai fi spus că Olteanu a călcat iarba cu piciorul, influenţînd poziţia monedei, că Farul e nedreptăţită.

Acesta a fost epilogul meciului F. C. Argeş—Farul, desfăşurat pe stadionul Dinamo din Capitală în faţa a cca. 4000 de spectatori.

Arbitrul V. Pădureanu (ajutat la linie de I. Hrisafi şi C. Manuşaride) a condus bine următoarele formaţii:

F. C. ARGEŞ: NICULESCU — Pigulea, BARBU, Olteanu, Ivan II, Vlad, Prepurgel, Ştefănescu (min. 20 DOBRIN), Roşu (min. 80 Radu), NUŢU, JERCAN.

FARUL: ŞTEFĂNESCU — Irfan, STOICA, ANTONESCU, Pleşa, Tănase, D. Popescu (min. 59 CONSTANTINESCU), BADEA, Sorin Avram, Sasu, Kallo (min. 32 Ologu).

Constantin ALEXE

P.S. Am fost anunţaţi că în timp de o oră, Farul a depus o contestaţie în privinţa tragerii la sorţi. Vom reveni.

sportul în lume

Echipa României — locul III în raliul „Nisipurile de aur"

Ministrul turismului bulgar, Petko Todorov, a dat startul unui număr de 40 de echipaje, reprezentînd 5 țări (Bulgaria, Polonia, România, Iugoslavia și R.F. a Germaniei), în raliul „Nisipurile de Aur", desfășurat pe șoselele Bulgariei între 12 și 14 iunie.

Traseul, măsurînd 2093 km, care a traversat una dintre cele mai frumoase regiuni ale Bulgariei, în mare parte cu caracter montan a fost presărat cu 6 probe speciale, avînd o lungime totală de 35 km, o probă de circuit închis și o probă de îndemînare.

Din relatările reprezentanților noștri la această competiție, inclusiv a conducătorului lotului român ing. Paul Alexandrescu, spicuim cîteva amănunte.

Traseul a prezentat un grad deosebit de dificultate (drum în lucru, mlaștini, gropi etc) fapt care a impus lotului nostru format din H. Graef — Gh. Florescu, Eug. Cristea Ionescu — P. Vezeanu, Gh. Rotaru — D. Rădulescu, să-și concentreze toate eforturile pentru a încheia cu bine întreaga cursă, ținînd seama de faptul că timpul rezervat antrenamentului a fost foarte scurt.

Și acum cîteva rezultate. Clasamentul general pe echipe: 1. Bulgaria, 2. Polonia, 3. România; clasamentul general individual: 1. R. Alterheimer — H. Köller (R.F.G. — Porsche 911), 2. J. Kakov — V. Takov (Bulgaria) — (B.M.W.—2002), 3. G. Schuster — D. Ebermayer (R.F.G.-Volvo — 122).

Echipa României înscrisă la cl. 850—1150 a ocupat locul 4 prin: Gh. Rotaru — D. Rădulescu pe Dacia 1100 S (din 11 înscriși).

La probele speciale reprezentanții noștri în pofida greutăților avute au ocupat locul 3 în clasamentul general (prin concurenții Eugen Cristea Ionescu, Horst Graef și Gheorghe Rotaru).

Din punct de vedere organizatoric a fost *„cea mai reușită competiție sportivă"* — declară interlocutorii noștri.

Ileana ILIESCU

BOXUL GHANEZ A IEȘIT DE MULT DIN ANONIMAT

La prima lor apariție în țara noastră, boxerii ghanezi au lăsat o frumoasă impresie, prin felul cum au evoluat la București și, mai ales, la Constanța. Am solicitat un scurt interviu căpitanului M. T. Quarcoo, președintele Asociației de box amator din Ghana și conducător al delegației sportive care ne vizitează țara, în aceste zile. Discuția s-a referit — în principal — la situația sportului cu mănuși din Ghana, la etapele sale de dezvoltare, la perspectivele pugilismului din această țară africană.

— *Federația noastră, fondată în anul 1952, este relativ tînără. Ne-am străduit,* ne-a spus dl. Quarcoo, *să fim prezenți în marile întreceri internaționale, deși știam că tinerii noștri pugiliști, lipsiți de experiență, aveau o misiune grea în fața unor reputați boxeri din alte țări. Dar convingerea noastră a fost aceea că e bine să cunoaștem tot ceea ce este nou și prezintă interes pentru noi, în lumea boxului mondial. Așa că am participat la J.O. de la Roma, Tokio și Mexico. În 1960 am deplasat la Roma șase boxeri (dintre care E. Blay a fost învins de sportivul român Gheorghiu). C. Quartey, la categoria ușoară, a realizat trei victorii și a obținut medalia de argint, o mare performanță pentru boxul ghanez. La Tokio, am fost prezenți cu șapte boxeri, cel mai merituos rezultat obținîndu-l ușorul E. Blay, medaliat cu bronz. În sfîrșit, la J.O. din Mexic am mărit numărul participanților noștri la opt, printre ei numărîndu-se Destimo, Shittu, Martey, Odartey, Amartey și Ray, pe care i-am adus și acum în România. Ne pregătim cu atenție pentru München, unde sperăm să obținem rezultate și mai bune.*

— Cîți boxeri amatori există în Ghana și care este sistemul competițional?

— *După ce obțin cîteva performanțe încurajatoare, mulți tineri amatori din țara noastră trec la profesionism. Din această cauză, numărul boxerilor amatori este mic. Avem vreo 70 în toată țara, în afară de aceștia activînd și pugiliști nelegitimați. În sistemul nostru competițional, cîțiva începători participă la „jocurile regionale", iar ceilalți boxeri la campionatele individuale și pe echipe. Avem cinci echipe care se întrec în campionat, ultima deținătoare a titlului, în 1969, fiind reprezentativa Armatei.*

— Cum sînt pregătite cadrele de antrenori din Ghana?

— *Nu dispunem de o școală de antrenori și nici de un Institut de educație fizică. Cînd boxerii, după ce au cîștigat o mare experiență, își exprimă dorința de a abandona activitatea competițională, și de a se consacra muncii de instruire a tineretului, ei sînt trimiși de Asociație, în străinătate, pentru a se perfecționa. Chiar în momentul de față avem în R. D. Germană trei viitori antrenori. În țara noastră activează, în orașele Accra, Kumasi și Takoradi — centre puglistice dezvoltate—opt antrenori salariați și cinci instructori voluntari. Nu aș vrea să încheiu această discuție fără a mulțumi ospitalierilor noastre gazde din România. Nădăjduim să primim curînd vizita boxerilor români în Ghana.*

Romeo CALARAȘANU

Programul marilor competiții de patinaj din 1971

A fost stabilit programul de anul viitor al marilor competiții de patinaj viteză și patinaj artistic:

PATINAJ VITEZĂ: campionate europene feminine la 30—31 ianuarie (Leningrad), campionate europene masculine la 23—24 ianuarie (Heerenven); campionate mondiale feminine la 6—7 februarie (Helsinki); campionate mondiale masculine la 13—14 februarie (Göteborg);

PATINAJ ARTISTIC: campionatele europene la 2—7 februarie (Zürich): campionatele mondiale la 23—28 februarie (Lyon).

Înotătorii vest-germani se pregătesc la St. Moritz

Un grup de înotători fruntași din R.F. a Germaniei se află în prezent la St. Moritz, unde-și continuă pregătirile pentru campionatele europene. „Antrenamentul la altitudine pe care l-am verificat și cu prilejul J.O. din Mexic — declară antrenorul lotului vest-german, Gerhard Hetz, este cît se poate de util și el ne va permite să obținem la Barcelona rezultate excelente".

★

Noi recorduri ale înotătorilor cehoslovaci înregistrate la Praga: Slavickova 5:29,2 la 400 m mixt (f) și Nezvalova 2:37,7 la 200 m delfin (f).

PE TERENURILE DE TENIS

● La Sao Paulo, în meciul Brazilia—Columbia pentru „Cupa Davis", scorul este 2—2 (Mandarino—Velasco 4—6, 8—6, 6—3, 6—2).

● În cadrul turneului de la Eastbourne (Sussex): Stolle—J. Filiol 7—5, 7—5; Gimeno—Maud 10—8, 6—4; P. Moore—M. Mulligan 6—1, 8—6. În proba feminină: Teegurden—Neumanova 6—4, 6—2; Wade-Kroshina 6—4, 7—5.

● Comisia tehnică a turneului de la Wimbledon a stabilit principalii favoriți ai probei de simplu: R. Laver, K. Rosewall, J. Newcombe, R. Emerson, I. Năstase, A. Ashe, S. Smith, C. Graebner, Z. Franulovici, T. Okker, J. Kodes, C. Drysdale și R. Taylor.

● În turul II al turneului de la „Rueens Club" Mukerdjea—Okker 6—2, 2—6, 9—7; Laver—Lall 6—3, 6—4; Crealy—Graebner 6—2, 1—6, 6—0, Metreveli—Taylor 4—6, 6—3, 8—6; Goven—Ryan 7—5, 4—6, 6—3; Riessen—Korotkov 6—2, 6—2; Smith—Ruffels 6—4, 6—4; Lutz—Koudelka 6—3, 6—4; Newcombe—Contet 6—3, 1—6, 6—3; Ralston—Loyo Mayo 8—6, 6—2.

CAROL CORBU PRIMUL SĂRITOR DE TRIPLU AL SEZONULUI

Grupul săritorilor de triplu este condus pînă la această oră de românul Carol Corbu.

16,76 m C. CORBU (ROMÂNIA)
16,59 m P. May (Australia)
16,56 m Z. Cziffra (Ungaria)
16.47 m M. Fiser (Cehoslovacia)
16,46 m M. McGrath (Australia)
16,46 m J. Lasocki (Polonia)
16,40 m G. Volk (U.R.S.S.)
16,25 m J. Garnys (Polonia)
16,24 m V. Kurkevici (U.R.S.S.)
16.24 m Y. Muraki (Japonia)

Michel Boutron laureat

PARIS, 17 (Agerpres). **Asociația scriitorilor sportivi din Franța, prezidată de Paul Vialar, a decernat „MARELE PREMIU DE LITERATURĂ SPORTIVĂ" pe anul 1969 scriitorului Michel Boutron pentru romanul „La grande fête du sport" (Marea sărbătoare a sportului).**

S-a încheiat turneul de volei de la Sofia

ECHIPA R.D.G. INVINGĂTOARE

REPREZENTATIVA ROMÂNIEI PE LOCUL 7!

SOFIA, 17 (prin telefon). Abia în ultima zi a întrecerilor din cadrul turneului internațional de volei de la Sofia, reprezentativa României a reușit să înregistreze o victorie în fața selecționatei secunde a Poloniei cu 3—0 (7, 12, 5). Datorită succesului din această zi, echipa României s-a clasat pe locul 7. Voleibaliștii români s-au impus fără dificultate, mai disputat fiind setul al II-lea cînd tabela de marcaj a arătat de 5 ori egalitate de scor, ultima dată la 12.

Apreciind evoluția reprezentativei României prin prizma jocului prestat și a locului ocupat în clasament putem afirma că ea a fost nesatisfăcătoare. Publicul spectator așteptă o comportare superioară din partea vicecampioanei mondiale. Pînă la C.M. de la Sofia au mai rămas trei luni, timp suficient pentru ca voleibaliștii români să-și poată redobîndi forma necesară.

Ultimele meciuri disputate marți seara, tîrziu după miezul nopții, s-au încheiat cu rezultatele: R. D. Germană—Ungaria 3—0 (10, 6, 5), Bulgaria—Cehoslovacia 3—2 (—12, 4, 12, —10, 7).

În partidele care aveau să stabilească forma finală a clasamentului s-au înregistrat următoarele rezultate: R. S. S. Ucraineană—R. P. D. Coreeană 3—0 (8, 14, 6), R. D. Germană—Bulgaria 3—1 (10, —10, 7, 14).

CLASAMENT: 1. R. D. Germană, 2. Bulgaria, 3. Cehoslovacia, 4. Ungaria, 5. R. S. S. Ucraineană, 6. R. P. D. Coreeană, 7. România, 8. Polonia (B).

Toma HRISTOV

TAIMANOV CONTINUĂ

În runda a V-a a turneului de la Skoplje, Fl. Gheorghiu a remizat cu Balașov. Același rezultat a fost consemnat și în partidele Sofrewski—Forintos și Gligorici—Reshewski. Taimanov l-a învins pe Marovici, iar Brown l-a învins pe Nicevski. În clasament conduce Taimanov cu 4,5 p.

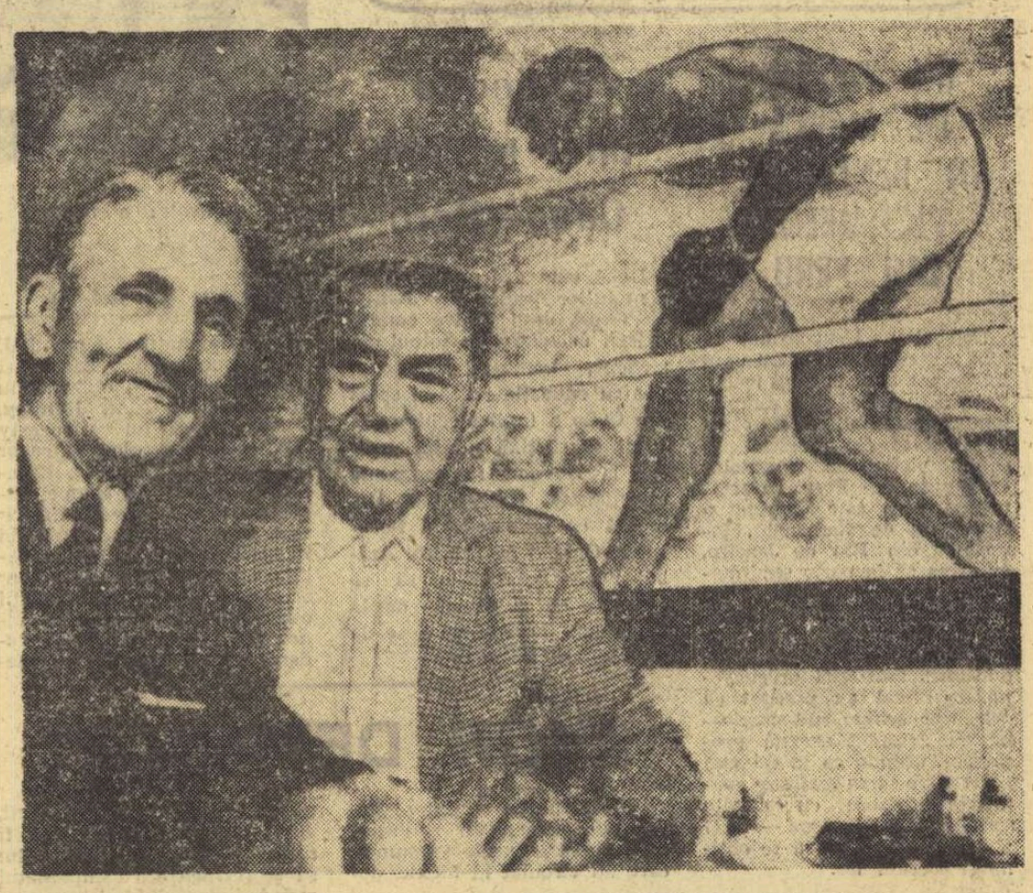

Două foste mari glorii ale boxului, Georges Carpentier (stînga) și Jack Dempsey, își amintesc, nostalgic, de tinerețea lor glorioasă. Iată-i în imagine pe cei doi vechi amici, surprinși de un fotoreporter la restaurantul lui Dempsey din New York.

Gimondi și Bitosi la 10 minute de lider

ZURICH, 17 (Agerpres). Cea de a 6-a etapă a Turului Elveției. Meiringen—Finhaut (195 km) a fost cîștigată de Gimondi în 6h.13:48. În clasamentul general conduce italianul Poggiali, în timp ce Gimondi și Bitosi ocupă locurile 13 și, respectiv, 14 datorită celor 10 minute pierdute în etapa a 4-a.

Pe pistele de atletism

● Francezul Jacques Pani a sărit 8,12 m la lungime (cea mai bună performanță mondială a anului), iar compatriotul său C. Tourret 8,09 m.

● La Helsinki, Pauli Nevala a aruncat sulița la 88,90 m, primul rezultat european al sezonului.

● Alte rezultate de la Portland: Davenport 13,5—120 y g, Matson 20,41 m — greutate și Chi Cheng 13,2—100 m.g.

● La Schwetzingen, Haide Rosendahl a totalizat 5123 p la pentatlon.

● În concursul de la Edinburg: Taylor 13:26,0, McCafferty 13:29,6 și Baxter 13:35,2 la 5000 m; Bull 5,00 m la prăjină.

● Englezul Fairclouth a cîștigat maratonul de la Windsor în 2h18:15,0.

● În reuniunea de la Banska Bystrica: Fisher 16,47 m — triplu, Nadenicek 13,8—110 m g și Halva 80,06 m — sulița.

● La Leningrad: Danilova a aruncat discul la 58,48 m.

● Un nou record al Ungariei: Balogh 23,4 pe 200 m (f).

TELEX

Cassius Clay a cerut guvernului S.U.A. permisiunea de a susține în Canada un meci cu Joe Frazier.

■

Echipa Benfica Lisabona a terminat învingătoare în „Cupa Portugaliei". În finală, fotbaliștii de la Benfica au învins cu scorul de 3—1 (1—0) formația Sporting Lisabona.

■

Pe hipodromul de la „Belmont Park" din apropiere de New York, s-a disputat cursa rezervată cailor de trei ani dotată cu „Marele Premiu Belmont Stakes". A cîștigat „High Echelon", care a parcurs 2 413 m în 2:34.

■

Turul ciclist al Iugoslaviei va începe la 28 iunie din orașul Bor și se va încheia la 5 iulie în orașul Pola. La competiție și-au anunțat participarea rutieri din Franța, Elveția, Olanda, Luxemburg, Italia, Algeria, Polonia, Cehoslovacia, România și Bulgaria.

■

Tradiționala competiție de badminton „Thomas Cup" a fost cîștigată anul acesta de echipa Indoneziei, care a învins în finală (disputată la Kuala Lumpur) cu 6—3 selecționata Malayeziei. Au asistat 20 000 de spectatori.

■

V. Goscek, un ospătar de la cafeneaua „Tatran" din Praga a realizat o performanță originală, străbătînd pe o trotinetă traseul Praga-Atena (3 000 kilometri).

■

Concursul internațional de automobilism desfășurat pe circuitul de la Hockenheim a fost cîștigat de concurentul vest-german Hubert Hahne care, la volanul unei mașini „B.M.W." a realizat o medie orară de 186,200 km. Pe locul secund s-a clasat englezul Hard (pe „Brabham"), urmat de compatriotul său Westbury (pe „Brabham") și brazilianul Fitipaldi (pe „Lotus").

POPICARII ROMÂNI ÎN SERIE

Echipele Voința București (f) și Tg. Mureș (m) au cîștigat turneul internațional

Succesele popicarilor noștri continuă. După remarcabilele performanțe realizate la recentele C. M. de la Bolzano, iată că din nou jucătoare și jucători români au urcat pe cea mai înaltă treaptă a podiumului laureaților într-o competiție de prestigiu, organizată ireproșabil de către Oficiul pentru educație fizică și sport UCECOM. Autorii proaspetelor victorii sînt sportivii aparținînd clubului Voința București (f) și asociației cu același nume din Tg. Mureș (m), învingători merituoși ai actualei ediții a turneului internațional care a reunit echipe de prima mînă din R.D. Germană, Ungaria și Cehoslovacia.

Întrecerile au început marți la probele clasice de 100 bile mixte femei și 200 bile mixte bărbați, cele patru formații feminine și tot atîtea masculine punînd stăpînire pe toate cele șase piste ale arenei din parcul sportiv Voința din Capitală. Dacă la băieți, elevii antrenorului **Tiberiu Szemany** din Tg. Mureș au luat un start bun, conducînd cu autoritate de la un schimb la altul, pe pistele automatizate, rezervate fetelor, am asistat la o suită de întreceri palpitante pînă la ultimele bile. Dar, pentru a vă face o imagine mai clară asupra spectaculoaselor răsturnări provocate de jucătoarele din R.D. Germană și România în ierarhia clasamentului, redăm evoluția scorurilor la ultimele patru jucătoare.

Schimbul III — 1. Aktivist Espenheim 1165 p.d., 2. Voința București 1159, 3. Voința Tg. Mureș 1151, 4. Moravska Slavia Brno 1120.

IV — 1. Voința București 1568, 2. Voința Tg. Mureș 1548, 3. Aktivist Espenheim 1514, 4. Moravska Slavia Brno 1512.

V. — 1. Voința București 1956, 2. Voința Tg. Mureș 1949, 3. Aktivist Espenheim 1904, 4. Moravska Slavia Brno 1875.

VI — 1. Voința București 2379, 2. Voința Tg. Mureș 2358, 3. Aktivist Espenheim 2291, 4. Moravska Slavia Brno 2285.

După cum se poate vedea, cele două echipe reprezentante ale țării noastre și-au jucat ultima șansă pentru cucerirea primului loc, o contribuție demnă de subliniat în dobîndirea succesului bucureștencelor avînd campioana mondială Cornelia Petrușcă, care, cu un suprem efort, a învins-o pe rutinata jucătoare din Tg. Mureș, maestra emerită a sportului Margareta Szemany cu 423—409 p.d. Antrenorul emerit Alexandru Andrei (Voința București) a utilizat următoarea formație, în ordinea intrării pe pistă: Constanța Marincea (389), Valeria Dumitrescu (392), Elena Moldoveanu (378), Cornelia Grecescu (409), Crista Szöcs (388) și Cornelia Petrușcă (423).

Superiori adversarilor atît în mansele la „pline" cît și în cele la „izolate", popicarii din Tg. Mureș au cîștigat la o diferență apreciabilă: 1. Voința Tg. Mureș (St. Ordög — 866, I. Fodor — 873, I. Szasz — 903, C. Soos — 854, L. Mărtina — 906, A. Sereș — 850) 5252, 2. Aktivist Espenheim 5099, 3. Spartakus Budapesta 4873, 4. Start Bratislava 4540.

În încheiere, cîteva cuvinte de laudă pentru inițiatorii acestui interesant turneu, care — bucurîndu-se de la un an la altul de o participare tot mai valoroasă — tinde să intre în tradiția competițională a jocului de popice din țara noastră.

Tr. IOANIȚESCU

RADAR MONDIAL

(Urmare din pag. 1)

dorf la 7 km nord de centrul olimpic. Proba de canoe-slalom, nou introdusă în program, va avea ca decor un parc și apele repezi de pe „Eiskanal", la liziera orașului Augsburg, situat la 60 km vest de München. Veliștii vor face călătoria cea mai lungă (de altfel li se asigură deplasarea cu elicopterele!): probele de yachting se desfășoară la 900 km nord de München, în rada portului Keil, la Schilksee.

În mod absolut teoretic, mai puțin explicabilă ar părea detașarea de orașul olimpic a unor sporturi sau probe „terestre". Cursa ciclistă de contratimp pe echipe și-a stabilit cartierul general (plecare și sosire) la 17 km sud-est de centrul olimpic, pe un tronson nou al autostrăzii München-Landau, precum probele de tir și-au mutat sediul la poligonul de la Hochbrück, aflat la 7 km nord de terenul olimpic.

Dispersiunea este mult mai mare și mai evidentă la unele sporturi de echipă. Fotbalul, de exemplu, și-a risipit turneul eliminatoriu și semifinalele în cinci orașe (Augsburg, Nürnberg, Ingolstadt, Regensburg și Passau), lăsînd doar finala capitalei olimpice München. Tot așa, handbalul își va desfășura turneul în patru orașe: Augsburg, Nürnberg, Göppingen și München.

După cum se vede, deviza „drumurilor scurte" rămîne destul de aproximativă. De altfel, idealul acesta nu a putut fi atins nici la Mexico, nici la Tokio. Prevederea statutară a C.I.O., luată în perioada de pionierat a olimpismului, nu mai poate fi respectată ad-literam în condițiile evoluției gigantice a mișcării sportive mondiale. *(v. b.).*

CALEIDOSCOP

ULTIMA STEA A SPRINTULUI AMERICAN

...WILLIAM Mc. GEE, proaspăt corecordman mondial la 100 y (91,44 m) cu 9,1 — rezultat cu puțin inferior lui 9,9 pe 100 m — este unul din cei mai tineri recordmani ai lumii la atletism. Mc. Gee este în vîrstă de 18 ani, învață la un colegiu din Alcorn și a fost remarcat anul trecut, alergînd la un concurs desfășurat la Sacramento 100 y în 9,3

CEA MAI ÎNALTĂ FEMEIE DIN LUME

La vîrsta de 31 de ani, japoneza Eatsuko Watanabe a devenit „cea mai înaltă femeie din lume". Nu este vorba, cum s-ar crede, de propria-i înălțime, care nu depășește normalul, ci de faptul că — la 17 mai — ea a escaladat vîrful sudic al piscului Everest, atingînd altitudinea de 7 965 metri. Eatsuko Watanabe a doborît, astfel recordul mondial feminin de altitudine, stabilit în anul 1954 de alpinista franceză Kogan, care a urcat pînă la 7730 metri. Sportiva japoneză este singura femeie care a făcut parte dintr-o expediție alpină.

„IMPORTANT ESTE SĂ PARTICIPI"

Un grup de 11 deputați ai parlamentului belgian au hotărît să abandoneze pentru cîteva ore preocupările lor politice și să se dedice în acest timp practicării exercițiilor fizice. Ei au participat la o originală competiție, denumită „fit-o-metru", care comportă 18 exerciții de gimnastică repetate de 12 ori și o probă de marș pe distanța de 2 200 metri. Deputații au ținut să nu fie dat publicității numele învingătorului, subliniind că rămîn fideli diviziei lui Pierre de Coubertin, părintele Jocurilor Olimpice moderne: *„Important nu este să cîștigi, ci să participi".*

...MINGEA COSTA APROAPE DOUĂ LIRE

La echipa irlandeză de volei „Cork Rangers" a fost numit un nou antrenor, cunoscut om de afaceri. Înaintea fiecărei întîlniri, acesta nu uită să dea jucătorilor sfaturi din cele mai prețioase. De pildă: *„Fiți foarte atenți la mișcarea adversarului în teren. Nu uitați să acordați atenția cuvenită jocului la mijlocul terenului și la fileu. Dar mai ales, urmăriți mingea: cum-necum, ea costă, totuși, aproape două lire sterline..."*

Businessmanul nu se dezminte!

Toreadorul columbian Jaime Gonzales, supranumit „El Puno" aflat într-o situație de neinvidiat la o corridă desfășurată pe arena madrilenă Las Ventas.

NOUL INSTITUT DE TALAZOTERAPIE AL LUI LOUISON BOBET

Francezul Louison Bobet, fost campion mondial de ciclism, a invitat, recent, reprezentanți ai presei ca să viziteze noul său institut de talazoterapie din Corsica. Stabilimentul este instalat într-o aripă a hotelului Sheraton din Porticcio, în sudul golfului Ajaccio. Institutul repetă în condițiile Mării Mediterane ceea ce există deja de șase ani la Quiberon, în Bretania, pe coasta Atlanticului. Acest institut, pus la punct de Bobet, folosește în scopuri terapeutice calitățile curative combinate ale apei mării și climatului marin, pornind de la faptul că apa de mare este cea mai bogată în substanțe bactericide și antibiotice. Tratamentul, aplicabil îndeosebi suferinzilor de reumatism și de deficiențe ale coloanei vertebrale, constă în băi de alge, dușuri submarine, masaje, sauna etc.

Louison Bobet a experimentat el însuși acest mijloc de tratament, după ce a suferit un grav accident de automobil care a necesitat o îndelungată refacere funcțională.

WENNERSTROM CAMPION MONDIAL LA YAHTING

Suedezul S. Wennerstrom (pe Bloot XII) a cîștigat campionatul mondial de yahting (clasa „soling") desfășurat la Poole (Anglia). El a totalizat 26,7 p, fiind urmat de americanul J. Dane (Quest) și englezul J. Oakley (Elusive). Favoritul probei, danezul Paul Elvstroem, a ocupat locul șase.

CALEIDOSCOP

Tiparul: I. P. „Informația", str. Brezoianu nr. 23—25, București

40368

PROLETARI DIN TOATE ȚĂRILE, UNIȚI-VĂ!

Redacția și administrația : str. Vasile Conta nr. 16, tel. 11.10.05 interurban 72 și 286. Telex sportrom buc. 180.

sportul

4 pagini 30 bani

Anul XXVI—Nr. 937 (6371) ZIAR AL CONSILIULUI NAȚIONAL PENTRU EDUCAȚIE FIZICĂ ȘI SPORT Vineri 19 iunie 1970

Invingători și învinși în cursa „celor 4“...

Iată-l pe Rivera, în centrul imaginii, semnînd cu eleganță golul victoriei italiene la numai 50 de secunde după ce Müller obținuse o nouă egalitate. Beckenbauer și Vogts privesc dezamăgiți cum se năruie speranțele lor...
Telefoto : A. P. — AGERPRES

120 DE MINUTE DRAMATICE

Trebuie să încep prin a mărturisi (și aceasta nu este doar părerea mea) că rareori pînă acum am avut prilejul să asist la o partidă de fotbal atît de spectaculoasă, de dinamică și de dramatică cum a fost semifinala pe care și-au disputat-o la Ciudad de Mexico, pe impunătorul stadion „Azteca“, echipele R.F.G. și Italiei. La capătul celor 120 de minute de joc eram și noi, cei din tribune, la fel de istoviți ca și jucătorii din teren, de tensiunea, de încordarea în care am fost ținuți de emoțiile puternice pe care ni le-au creat fazele de joc petrecute la cele două porți. Ambele echipe ne-au oferit o splendidă lecție de fotbal, pe care finala de duminică s-ar putea să nu o egaleze și pe care, fără îndoială, nu o vom uita vreodată.

Aici, în Mexic, lumea adoră echipa Braziliei nu numai pentru că reprezintă o țară din aceeași zonă geografică, ci mai ales pentru jocul său, considerat ca foarte spectaculos și, totodată, eficace. Am văzut-o și noi la lucru în patru meciuri, dar putem spune, fără să exagerăm cu ceva, că ceea ce au oferit, în disputa lor directă, echipele R.F.G. și Italiei întrece cu mult impresia lăsată de evoluțiile brazilienilor.

Partida a avut, totuși, și o parte a ei ceva mai... lină, aceea de început. Aceasta în ciuda faptului că italienii luaseră încă din minutul 8 conducerea prin golul înscris de Boninsegna, printr-un șut de la circa 20 metri, care ni s-a părut oarecum parabil. Sau poate că tocmai de aceea, după gol, italienii s-au mulțumit să practice un joc mai mult pasiv, cu rare, dar periculoase contraatacuri. De cealaltă parte, elevii lui Schön, conduși pe tabela de marcaj pentru a patra oară în acest campionat mondial nu-și făceau, parcă, prea multe griji în privința egalării, atacînd cu o aparentă lipsă de convingere. De abia în ultimele 20 de minute ale primei reprize, partida începe să se anime cu adevărat, la ambele porți înregistrîndu-se situații mai periculoase. Următoarele 45 de minute vor fi, însă, net superioare. Vest-germanii vor forța tot timpul egalarea, menținîndu-și adversarii, cu rare momente de excepție, în propria lor jumătate de teren. Dintre fazele periculoase la poarta italienilor sînt de menționat cele din minutele 48 (șut defectuos Seeler, la un luft în careu al lui Bertini), min. 64 (pătrundere Grabowski, pasă înapoi spre Overath și șut în bară al acestuia), min. 68 (Albertosi apără magistral un șut de aproape al lui Seeler), min.70 (Müller șutează de la 6,7 metri peste poartă) și min. 88 (Albertosi scoate din păianjen un „cap“ al lui Uwe Seeler). În această parte a meciului, arbitrul peruvian Yamasaki le-a refuzat vest-germanilor două lovituri de la 11 metri — o dată la un fault asupra lui Seeler, iar a doua oară la un fault asupra lui Be-

(Continuare în pag. a 3-a)

MEXICO 70

Cronici și comentarii transmise prin telex de trimișii noștri speciali în Mexic, C. FIRĂNESCU și G. NICOLAESCU

Comentariul zilei

FERICITA ALEGERE

Miercuri după-amiază am fost la Azteca. Fericită alegere ! Intuisem bine că un meci de o asemenea miză, între campioana europeană „en titre“, am numit echipa Italiei și o finalistă a precedentei ediții de campionat mondial, formația R. F. a Germaniei, nu poate da loc decît la un regal fotbalistic.

Trăit pe viu, jocul sus-amintit a avut din toate cîte ceva : un înalt nivel tehnic, un tempo „îndrăcit“ (timpul rece și pe alocuri cu ploaie fiind un aliat prețios), un suspense și mai și decît în finala de pe Wembley și, în sfîrșit — dar nu în cele din urmă ! — semifinala de pe „Azteca“ a mai avut multe goluri. Da, șapte goluri la un meci între două echipe adepte ale „betonului“, între două formații care, fidele modalității de apărare „om la om“, s-au supravegheat fără milă pe fiecare... fir de gazon, menținînd și una și cealaltă, ca soluție în extremis, cîte un jucător „libero“ atent mereu să apară, precum un „deux ex machina“, în mijlocul tragediei din cele două careuri.

Da, într-adevăr, fericită alegere, după meciul lent, cenușiu, disputat tot aci între Uruguay și U.R.S.S., un joc „salvat“ doar de o... eroare de arbitraj — singura care a făcut vîlvă, altfel meciul ar fi fost uitat repede.

Astăzi am vizionat cea mai spectaculoasă și palpitantă

(Continuare în pag. a 3-a)

Academicianul Octav Onicescu citește „catalogul“. Emoționat, „elevul“ Adrian Ionescu, astăzi doctor docent și șef al catedrei Medicina educației fizice, dă raportul ce a învățat el și ce a învățat pe alții în cei 40 de ani care au trecut...
Foto : Th. ROIBU

PROMOȚIA 1930

Sintem în curtea Institutului de educație fizică și sport, familiara cale de acces, în ziua marilor meciuri de fotbal, spre Stadionul Republicii. Întîlnire primăvăratecă, dar în totul obișnuită, cu un grup de studenți și studente, care discută cu însuflețire pe marginea întîmplărilor de peste zi și mai vechi. Iar cîțiva pași mai încolo, un alt grup, surprinzător, poate, în această ambianță tinerească, nici unul dintre ei neavînd mai puțin de 60 de ani. Mai mult, da ! Le surprindem privirile, înconjurîndu-i cu dragoste pe tinerii studenți care trec pe lîngă ei. Cîndva, și ei discutau tot atît de aprins, în aceeași curte a Institutului, despre examene, despre orele de curs, despre profesori, despre notele primite. Căci, toți au fost studenți ai acestui Institut.

Dar, au trecut 40 de ani de-atunci. Și-acum iată-i reîntîlnindu-se, pentru a-și aminti împreună de acei ani frumoși, pentru a sărbători cele 4 decenii care au trecut de cînd promoția 1930 și-a luat zborul, pornind fiecare în viață și încercînd să-și realizeze idealurile, să-și facă datoria în profesia pentru care s-au pregătit, împrăștiați ca păsările cerului în toate colțurile țării.

Din nou au luat loc în bănci, ca pe vremuri. La „catedră“, academicianul Octav Onicescu, care prezidează ședința, strigă catalogul. Au fost, în acea serie, 15 băieți și 19 fete. Acum, 4 dintre ei lipsesc... În memoria lor, cei de față păstrează un moment de reculegere. Ceilalți trăiesc acum o viață liniștită, ca pensionari, după ce au muncit cu rîvnă pentru cauza educației fizice și a sportului, în vremuri cînd concepții învechite și prejudecăți greu de învins ridicau la fiecare pas o barieră în calea celor ce încercau să facă loc exercițiului fizic, în primul rînd, în mentalitatea oamenilor. Este prezentă la această adunare a dulcelor aduceri aminte, și profesoara suedeză de educație fizică, Clara Lanz, care, cu 40 de ani în urmă, făcuse parte din corpul profesoral al Institutului. Venise de la mii de kilometri distanță, pentru a se întîlni cu foștii ei elevi. Splendid gest !

...Academicianul Octav Onicescu, fost cîndva rector al Institutului, a închis catalogul. Prof. Leon Teodorescu, rectorul de astăzi, citește telegrama adresată promoției 1930, de către conducerea C.N.E.F.S. Apoi, Niculae Mihăilescu, absolvent 1970, face să vibreze asistența, spunînd că e gata să poarte mai departe, cu cinste și pasiune, făclia educației fizice și a sportului, pe care i-au lăsat-o înaintașii săi, oamenii cu părul alb din jurul lui.

În ochii lui Nicolae Albescu, strălucește o lacrimă. Tînărul acesta îl poartă cu atîția ani în urmă... Dar, și la 78 de ani, viața îi oferă o mare satisfacție. Lui și celorlalți absolvenți „1930“. Aceea de a vedea că munca lor de pionieri n-a fost zadarnică. Institutul de educație fizică și sport are astăzi 2 000 de studenți !

Jack BERARIU

O oaspete de peste hotare a patinajului

Azi, urmează să sosească în Capitală, la invitația F.R. Patinaj, cunoscuta antrenoare de viteză, Elena Stepanenko, șefa catedrei de patinaj a Institutului de cultură fizică și sport din Moscova. Specialista sovietică va conduce partea a doua a cursului de perfecționare a antrenorilor de patinaj viteză din țara noastră.

CUPA DE VARĂ LA JUDO

Asociația sportivă I.O.R. organizează, în zilele de 20 și 21 iunie, prima ediție a „Cupei de vară“ la judo, competiție la care și-au anunțat participarea 260 de judoka (copii, fete, juniori și seniori) din Capitală și din țară. Întrecerile au loc în sala Floreasca.

SPORTIVI ROMÂNI LA VIENA

În zilele de 27 și 28 iunie se vor desfășura la Viena tradiționalele Jocuri sportive organizate de ziarul „Volkstime“ — organ al Partidului Comunist Austriac. Au fost invitați și patru sportivi români : Maria Alexandru (tenis de masă), Vasile Ivan, Ion Hodoșan și Ion Olteanu (box).

14 țări înscrise (deocamdată) la C.E. de box-tineret

Sîntem informați că la campionatele europene de box-tineret, de la Miscolk s-au înscris, deocamdată, 14 țări cu echipe complete. Se așteaptă ca la întreceri să participe 160 de boxeri. Vîrsta minimă admisă, 17 ani, cea maximă 21 de ani. Pentru a controla stadiul organizării acestor campionate, în luna septembrie se vor deplasa la Miscolk vicepreședinții A. E. B. A., Gheorghe Guriev (România) și E. Warren (Anglia). Cu prilejul C.E., arbitrii candidați la obținerea ecusonului A.I.B.A. vor susține examene.

A doua ediție a „Cupei Olimpia“ a început. Peste 400 km împărțiți în trei etape îi așteaptă pe cicliștii porniți în întrecere.

N. CIUMETI ÎNVINGĂTOR ÎN PRIMA ETAPĂ A „CUPEI OLIMPIA“

CÎMPULUNG MUSCEL, 18 (prin telefon, de la trimisul nostru). Joi — la ora 13,55 — cei 47 de cicliști angajați în a II-a ediție a **„Cupei Olimpia“**, au luat startul în prima etapă : **București-Bildana-Tîrgoviște-Cîmpulung Muscel.** Traseul de 138 km cu un profil mai mult de plat, excepțînd ultima porțiune după transbordare (escaladarea vîrfului Mateiașul), a fost parcurs de majoritatea competitorilor cu o medie orară de 37,925 km. Viteza scăzută se datorează, în primul rînd, vîntului puternic din față și lateral (pe a doua parte), cît și ploii torențiale care a însoțit pe cicliști între comunele Voinești și Malul cu Flori, pe valea Dîmboviței, cu 20 km înainte de transbordarea ce s-a efectuat între Stoenești și Dragoslavele. Primul a sosit la Stoenești dinamovistul I. Cosma II, el devansînd cu 27 secunde 29 concurenți. Sosirea la Cîmpulung a avut loc în pluton masiv, N. Ciumeti cîștigînd sprintul final. Iată și clasamentul primei etape : 1. **N. CIUMETI (Dinamo) 3 h 38 : 19 (bonificație 30 s), 2. St. Suciu (Dezrobirea Brașov) — bonif. 15 s, 3. V. Teodor (Dinamo), 4. I. Constantin (Dinamo), 5. Cr. Tudoran (Steaua), 6. D. Nemțeanu (Steaua) toți, împreună cu alți 13 alergători, în același timp.**

Etapa a doua, de vineri, are startul la ora 13 — și se va desfășura pe ruta : **Cîmpulung Muscel-Dragoslavele-Rucăr-Bran-Brașov-Bușteni.**

Aurel NEAGU

S-au tras la sorți semifinalele „Cupei României“ :

DINAMO BUCUREȘTI—STEAGUL ROȘU ȘI STEAUA SAU U.T.A.—F.C. ARGEȘ

Ascară, la sediul Federației române de fotbal, în prezența delegaților echipelor care au rămas în întrecere pentru „Cupa României“, s-au tras la sorți semifinalele. Miercuri 24 iunie, sorții au hotărît să se dispute următoarele întîlniri : DINAMO BUCUREȘTI — STEAGUL ROȘU BRAȘOV (ambele echipe au căzut de acord ca meciul să se desfășoare la Cîmpina) și STEAUA SAU U.T.A. — F.C. ARGEȘ. Conducerile cluburilor U.T.A. și F.C. Argeș au optat pentru Sibiu, așteptîndu-se și acordul formației Steaua.

Pe litoral, program pugilistic intens

Amatorii de box din Constanța vor avea prilejul — în acest sezon — să vizioneze numeroase întîlniri internaționale. Astfel, între 1 și 7 iulie, echipa T.S.K. Berlin va susține la Constanța două întîlniri ; în perioada 11—17 iulie se va disputa „Cupa Mării Negre“, la care și-au anunțat participarea selecționatele orașelor Varna, Istanbul, Odesa și bineînțeles, Constanța. În luna august (4—10) este așteptat cu interes tradiționalul turneu dotat cu „Mănușa litoralului“, iar între 20 și 26 august echipa locală Farul va primi vizita campioanei Cehoslovaciei (ce va fi cunoscută pînă atunci), cu care va boxa în două partide.

Duminică, la Brașov

UN INTERESANT CONCURS INTERNAȚIONAL DE MOTOCROS

La numai o săptămînă de la confruntările de pe traseul din Tg. Jiu, iată că alergătorii noștri fruntași de motocros vor da un nou examen internațional, de data această într-un concurs care se va desfășura la Brașov, duminică dimineața. La start vor fi prezenți, alături de sportivii români, 6 alergători din Uniunea Sovietică, Ungaria și Cehoslovacia. De altfel, întrecerile de pe Valea Răcătăului constituie o reîntîlnire a motocroșiștilor noștri cu cei de peste hotare, gazdele avînd posibilitatea să-și ia revanșa în fața concurenților sovietici, care au dominat concursul anterior. Prin urmare, avem un motiv în plus să sperăm că se vor reedita frumoasele întreceri de la Tg. Jiu.

În program figurează două probe : 250 cmc (cursă la care participă toți alergătorii străini) și o clasă națională pînă la 500 cmc.

A doua ediție a „Cupei Olimpia“ a început. Peste 400 km împărțiți în trei etape îi așteaptă pe cicliștii porniți în întrecere.

DEPRINDERE VITALĂ

Poate fiindcă înotul e considerat un sport, el continuă să fie practicat numai de cîteva procente din totalul populației, așa cum alte procente joacă rugby, fotbal sau tenis de masă. În fapt, înotul reprezintă mult mai mult decît oricare dintre sporturile cunoscute, părîndu-ni-se a fi în realitate o expresie de adaptare la condițiile vieții de pe planeta noastră. Noi l-am trece în rîndul deprinderilor elementare, alături de mers și de mișcările respiratorii, adică în mijlocul deprinderilor cu proprietăți vitale. Și asta nu numai pentru faptul de loc mărunt că Pămîntul nostru e acoperit pe 2/3 din suprafața sa de apă. Bineînțeles și pentru aceasta, dar în plus pentru virtuțile lui unice, prin care influențează extrem de favorabil fiecare segment, fiecare aparat, fiecare sistem al organismului uman. Dovezi despre influența fastă a înotului ar putea fi aduse tot atît de multe cîte s-au strîns despre sfericitatea pămîntului, de pildă. Mult mai dificil este însă să-i convingi pe unii oameni să realizeze pretutindeni acele minime condiții necesare pentru deprinderea lui. Problema are vechime și avînd vechime asta înseamnă că într-un timp a fost ignorată, că ulterior s-a întreprins cîte ceva, că în prezent sînt unele semne bune, dar că nu s-a ajuns la acea acțiune de proporții naționale, pornită dintr-o convingere consolidată peste care să nu mai trebuie turnate în fiecare sezon apeluri vibrante și acidul criticii.

La toate datele problemei de pînă acum, primăvara aceasta cu toate dramele de care-i va rămîne stigmatizată amintirea, a mai adăugat un surplus de gravitate. Peste tot, prin locurile sinistrate pe unde am umblat, ni s-a povestit despre oameni care au pierit în primul rînd fiindcă nu știau să înoate. Oameni pe care gîndul că nu știu să înoate i-a umplut de spaimă sau care n-au reușit să facă două, trei mișcări energice pînă la un punct de sprijin salvator.

Pledoaria noastră nu conține în substrat ideea să se aloce fonduri mari pentru bazine. Pledoaria noastră vizează mai întîi să se facă din convingerea unora despre necesitatea vitală a înotului, o convingere a tuturor.

Dacă fiecare părinte ar considera copilul său neștiutor să plutească și fricos de apă, drept un pic infirm, optica de mai sus ar avea influențe considerabile.

Dacă fiecare profesor (și nu numai de educație fizică) ar simți în fața elevului ce n-a ajuns încă să știe să înoate un sentiment cu gustul remușcării, optica de mai sus ar declanșa energii salutare.

Dacă fiecare primar de oraș sau de comună s-ar interesa, printre altele, de locurile care cer o amenajare minimă pentru a deveni zone de inițiere în înot, optica de mai sus ar căpăta forma unor acțiuni necostisitoare, cu dobîndă excepțională.

Și, în sfîrșit, dacă sensul nepretențioaselor noastre rînduri ar supraviețui măcar un ceas în mintea fiecărui părinte, fiecărui profesor și fiecărui primar poate, începînd chiar din această vară, mai multe mii de copii ai națiunii, decît e de așteptat, ar învăța această deprindere vitală.

Romulus BALABAN

Al treilea gol înscris de fotbaliștii brazilieni este opera lui Rivelino (poate fi zărit cum urmărește traiectoria balonului). Excelentul Mazurkiewicz nu mai poate face nimic.

REZULTATE SCONTATE ÎN FINALA JUNIORILOR HANDBALIȘTI

SIBIU, 18 (prin telefon). Partidele din cadrul turneului final al campionatului republican al juniorilor și școlarilor au oferit și în cea de a doua zi a competiției cîteva confruntări interesante. Dintre partidele programate cu acest prilej s-a detașat cea în care au jucat formațiile masculine Dinamo București și Șc. sportivă Tg. Mureș. Tinerii handbaliști bucureșteni au trebuit să depună eforturi serioase pentru ca în final să-și adjudece victoria. Un meci la fel de interesant a fost și acela dintre echipele feminine Liceul nr. 4 Timișoara și Liceul nr. 2 Brașov. După ce în prima zi timișorencele au pierdut la limită în fața echipei Șc. sportive nr. 2 București, acum ele au cîștigat, tot la o diferență minimă. Din păcate jocul a fost influențat de o ploaie torențială.

Iată însă rezultatele tehnice înregistrate în cea de a doua zi a turneului final : FEMININ : **Liceul nr. 4 Timișoara—Liceul nr. 2 Brașov 6—5 (2—4), Șc. sportivă Tg. Mureș — Șc. sportivă Craiova 6—11 (3—9), Liceul nr. 2 Iași — Șc. sportivă nr. 2 București 8—12 (2—6) ;** MASCULIN : **Dinamo București — Șc. sportivă Tg. Mureș 24—18 (10—5), Liceul nr. 4 Timișoara — Șc. sportivă Bacău 2?—15 (10—6), Șc. sportivă Craiova—Șc. sportivă nr. 1 București 9—20 (4—10).** Joi a fost zi de odihnă.

Ilie IONESCU — coresp. principal

LA UN PAS DE PERFORMANȚĂ

PROFILURI

DEȘI ELEVUL ADRIAN CIUREA NU A FOST SINGURUL...

În orașul Dej, atît de lovit de urgia apelor, toată lumea îți vorbește cu o simpatie nedisimulată de exemplul plin de bărbăție al unui elev, Adrian Ciurea. *In zilele de grea cumpănă pentru dejeni, Adrian Ciurea, împreună cu alți doi oameni, fierar betonistul* Gavril Costin *și farmacistul* Traian Bal *au salvat de la înec peste 250 de persoane, numeroase bunuri materiale. Merită să reactualizăm această pagină de eroism pe care cei din Dej, tineri și bătrîni, n-o vor uita niciodată...*

★

Pîriul Salca, prin vadul căruia, pînă acum o lună, puteai trece cu piciorul fără primejdie, își ieșise amenințător din matcă. Devenise, doar în cîteva ore — o masă uriașă de apă, care se rostogolea turbată către orașul Dej. Se rostogolea cu un zgomot infernal. Luați prin surprindere locuitorii orașului nici nu și-au putut da seama cînd apele pîriului nevinovat de ieri au pătruns pe străzi, în curțile caselor, în locuințe ridicîndu-se amenințătoare la înălțimi care puneau în primejdie însăși viața oamenilor.

Mulți dintre cei care au intuit proporțiile dezastrului și-au găsit adăpost pe dealurile din marginea orașului. Alții însă au rămas în case, s-au urcat în poduri, pe acoperișuri. Nu era o soluție salvatoare, fiindcă sub presiunea puternică a apelor în continuă creștere, a ploii care nu mai contenea, casele se puteau prăbuși, dintr-o clipă într-alta, ca un castel de cărți de joc.

Măsurile întreprinse de autorități, de salvare a vieților omenești au fost energice, operative. Folosind bărci, plute, mașini amfibii, muncitori, militari au răscolit orașul acoperit de ape.

În aceste clipe de cumplită urgie, doi bărbați — Gavril Costin și Traian Bal și un tînăr, elevul Adrian Ciurea, se aflau surprinși de ape pe strada 1 Mai. Au găsit, adusă de puhoi o barcă de agrement, fără vîsle. Au improvizat în grabă niște lopeți și s-au alăturat, fără prea multă vorbă echipelor de salvare. Au intrat pe fiecare stradă, s-au oprit în dreptul fiecărei case, au cercetat cu atenție dacă a mai rămas cumva vreo persoană neevacuată. Și așa, pe rînd, au fost îmbarcate și transportate în zonele ferite de primejdie, familii întregi. Cele ale prof. Racolța, Balogh, Bodea, dr. Simionetti, Vass... Este greu să reconstitui chiar toate numele familiilor salvate. Ceea ce se știe însă este că acest echipaj din care a făcut parte și elevul Adrian Ciurea a salvat de la înec nu mai puțin de 250 de ființe omenești!

★

...În zilele de grea încercare provocată de calamități exemplul plin de curaj al elevului Adrian Ciurea din clasa a XI-a C, secția umanistică, a Liceului „Andrei Mureșanu" din Dej nu a fost singurul. Dar, ca și în multe alte cazuri, faptele elevului Adrian Ciurea au reliefat și mai pregnant trăsăturile morale ale tinerei generații care — crescută și educată de partid — este capabilă de acte de mare bărbăție, de eroism de spirit de sacrificiu. Prin comportarea sa utecistul Adrian Ciurea onorează tineretul din patria noastră, această rezervă de nădejde a poporului.

PALATUL PIONIERILOR — ANUL XX ÎN SPORT

Sînt 20 de ani de atunci... La Palatul celor mici, din dealul Cotrocenilor, erau inițiate primele activități sportive. Cîteva cercuri pentru amatorii de atletism, volei și tenis de masă. Început timid. Dar, chiar în acest stadiu embrionar elanul cravatelor roșii de la Palat anunța modificări spectaculoase în ceea ce privește dimensiunile viitoarei mișcări sportive. O prefigura.

Nu trec decît doi, trei ani și puținelor cercuri sportive din perioada începutului li se vor adăuga altele, de gimnastică, natație, tir, fotbal și turism. O activitate sportivă diversă, intensă, care făcea să freamăte, să umple de larmă și voioșie frumoasele baze ale Palatului. Mai mult, **o activitate care marca treptat trecerea de la dorința și nevoia de mișcare și divertisment la o treabă serioasă, de selecție a unor sportivi și echipe pentru concursuri și competiții.** Acum 15 ani, a fi ajuns campion al cercului atletic sau de tir sau component al echipei de volei a Palatului pionierilor echivala cu o performanță de mari proporții, viu comentată de toată lumea, acolo, în lumea celor mici: un adevărat titlu de glorie.

Sportul la Palatul pionierilor nu avea însă să se rezume la atît. Pentru micii campioni și recordmani cercul sportiv se dovedea din zi în zi tot mai strîmt. **Se simțea nevoia unor întreceri și peste granițele Palatului, cu copii din cluburi, din școli. AȘA S-A AJUNS LA ÎNFIINȚAREA ASOCIAȚIEI SPORTIVE, moment important în viața Palatului, o PRIMĂ TREAPTĂ CĂTRE CRISTALIZAREA VIITOARELOR PERFORMANȚE.**

Este perioada anilor 1955—1956, cînd asociația sportivă dă la iveală pe **Marcel Roșca,** viitorul recordman mondial și medaliat olimpic la tir, pe **Mihaela Peneș,** tot țintașă pe atunci, ulterior campioană olimpică la aruncarea suliței, pe **Virginia Ciulinaru,** sprinteră și săritoare în lungime.

Sînt primele elemente care fac opțiune pentru marea performanță. Ele fac să cîștige în substanță munca profesorilor și antrenorilor. **Ca un corolar al activității asociației sportive, din 1957—1958, cei mai înzestrați sportivi de la Palat și chiar echipe întregi (ca cea de volei fete) vor trece pe lîngă Școala sportivă nr. 1, într-o companie și mai apropiată de mari valori în devenire. Era încă un pas spre performanță.**

A fost o formă de organizare care s-a dovedit inspirată. Ea a stimulat pionierii, i-a făcut să forțeze porțile consacrării. Tot mai mulți dintre ei și-au dorit să ajungă

Din săptămîna activităților sportive organizate la Palatul pionierilor, baschetul nu putea lipsi. Iată dovada...

Foto: N. AURED

în echipele reprezentative, în loturile de tir, atletism sau natație. Or, o asemenea satisfacție n-o puteau gusta decît cei mai talentați, dar și cei mai sîrguincioși dintre ei. Ei fiind pe atunci aproape 1 000.

Numărul în continuă creștere de minisportivi cu veleități, cu afinități pentru performanță, determină, în cele din urmă, crearea unui club, a primului club sportiv al pionierilor. Denumirea sa nu putea fi mai sugestivă decît CUTEZĂTORII. Evenimentul s-a petrecut în primăvara anului 1968 și a fost primit cu o imensă bucurie de iubitorii sportului. Drumul acesta de loc ușor, de loc neted, de la primele cercuri sportive la un club sportiv este legat de munca, strădania, entuziasmul inepuizabil al unor profesori-antrenori ca Daniel Tănăsescu, Maria Bulbuc, Eugen Danciu, Victor Paladescu, Dumitru Matei, Mircea Mihăilescu ș.a. Sînt cadre didactice care au merite deosebite în fundamentarea și reușita mișcării sportive pionierești de la Palat. Într-un fel și ei pionieri.

Deci, de doi ani încoace activitatea sportivă la Palatul pionierilor înseamnă clubul Cutezătorii, înseamnă consolidarea secțiilor existente, dar și apariția altora noi. Cutezătorii au astăzi 12 secții pe ramură de sport și peste 2 000 de membri. Procesul de instruire este asigurat de un director de specialitate, lectorul universitar Dumitru Moțet și de un colectiv de profesori și antrenori cu o înaltă calificare, cu recunoscute merite pedagogice din care fac parte, între alții, **Daniel Tănăsescu, Dumitru Matei, Elena Leuștean, Sonia Iovan, Anastasia Ionescu, Constantin Țurcaș, Tudor Bădin, Enrico Modiano, Maria Vicol, Nicu Naumescu, Olga Borangic-Mironescu, Victor Vologin** etc., o adevărată pleiadă de specialiști. Asta și explică, într-o largă măsură, rezultatele obținute într-un interval atît de scurt: titluri de campioni naționali de copii la tenis de cîmp, dreptul de a participa — cu echipa feminină de volei — din toamnă, la divizia școlară, locuri fruntașe pe țară la gimnastică modernă, natație, tenis de masă, perspectiva unei imediate afirmări la tir, scrimă, atletism și șah. Condiții materiale tot mai bune și un calendar competițional întocmit cu chibzuință, în acord deplin cu cerințele, cu perspectiva de dezvoltare a secțiilor, iată premisele unor noi succese ale clubului Cutezătorii. Și după exemplul acestui club-etalon, posibilitatea înființării, nu peste mult timp, și a altor cluburi pionierești.

Sărbătorirea celor 20 de ani de activitate sportivă la Palat va culmina duminică 21 iunie, o dată cu Ziua pionierilor. Asta după ce întreaga această săptămînă „CUTEZĂTORII" au fost prezenți zilnic, în zeci de repetiții, în concursuri de atletism și gimnastică, de natație și tir, de carturi și aeromodele, în competiții de baschet și fotbal. Demonstrația pionierilor sportivi de ziua lor, prilej de sărbătoare pentru întreaga țară, promite să însemne nu numai o trecere în revistă a realizărilor ci și o prefață a viitoarelor succese.

Tiberiu STAMA

Liceul „Aurel Vlaicu" - București: O nouă pasiune — RUGBYUL

Își dispută tricourile de campioni echipele finaliste ale campionatului de rugby interclase organizat la liceul „Aurel Vlaicu" din Capitală

Foto: Aurel NEAGU

După-amiază caldă de iunie, cu soare picurînd stropi de aur. „Parcul Copilului", leagănul atîtor generații de rugbyști bucureșteni are din nou oaspeți. Tribunele stadionului sînt pline, ca la o mare confruntare între două formații celebre. Spectatori, în majoritate elevi. Descifrăm pe matricolă: „Liceul Aurel Vlaicu". Pe teren două echipe de „puști" minuiesc cu agilitate balonul oval. Se înfruntă în finală „Șoimii" a X-a I și „Triumf" a X-a F — după cum am aflat din explicațiile binevoitoare ale unui spectator, aflat lîngă mine. A urmat într-o atmosferă solemnă, înmînarea cupelor medaliilor, tricourilor de campioni și a florilor, a numeroaselor buchete de flori.

Creionat, în linii fugare, cam în acest fel s-a încheiat campionatul de rugby interclase organizat la Liceul „Aurel Vlaicu". De altfel, acțiunea a căpătat viață, cu trei ani în urmă. Atunci, profesorul **Constantin Vasile** a început migăloasa muncă de popularizare a rugbyului, a acestui sport complicat cînd îl privești din afară, dar frumos și captivant dinlăuntru. Și, după ce a fost aprinsă scînteia, tot mai mulți profesori și elevi au devenit direct interesați, unii în calitate de „microbiști", alții de „combatanți".

Astfel, după trei ani, s-a disputat prima ediție a campionatului liceului, cu participarea a șapte echipe reprezentative de clase. Era nevoie de instructori. S-au aflat și aceștia, tot printre elevi. Dintre cei care activează în echipele de juniori ale diferitelor cluburi.

Discutăm cu prof. NICOLAE IONESCU, directorul liceului: **„Nu putem spune că nu am avut și greutăți. Principalul este să dovedești pasiune și străduință. Nimic nu vine de-a gata. Ne-am convins, încă o dată, cu această ocazie, că putem folosi sportul ca un minunat instrument educativ. Iar rugbyul, un sport prin excelență de echipă, ne oferă posibilitatea de a acționa asupra calităților morale și de voință ale elevilor, în condiții concrete. Evident, dorim să nu ne oprim aici".** Cuvinte asemănătoare ne-a spus și prof. **Dan Ion,** un nu mai puțin înflăcărat suporter al rugbyștilor.

Campionatul, care a cuprins cîte patru jocuri pentru fiecare echipă, a permis afirmarea unor elemente talentate, dintre care amintim pe **Virgil Bălașa, Ion Mihăescu, Ion Bordeianu, Viorel Radu, Alexandru Ionescu, Sorin Baba,** alături de „consacrații" **Gall, Burghelea, Veștemeanu, Paraschivescu, Sorin Sandu, Urdărescu, Leonaș.** După cum este cunoscut, echipa de juniori a Rapidului, care a ocupat locul trei pe țară, este formată din elevi de la „Aurel Vlaicu". Întrecerile de care am amintit acum au prilejuit, așadar, descoperirea unor noi tineri, ce pot lua cu succes locul celor ce trec să joace în echipe de categorie superioară. Să amintim doar cazul lui Gall, care după turneul final al campionatului de juniori, a evoluat la „seniorii" Rapidului, fiind unul dintre cei ce au contribuit hotărîtor la calificarea în divizia A.

Organizarea unui campionat de rugby la nivelul școlii, pentru a cărui desfășurare se cere cheltuită mai multă pasiune decît fonduri, a demonstrat, îndubitat, că rugby-ul poate deveni sport de masă și creator de valori.

★

Într-o după-amiază caldă de iunie, elevii de la „Aurel Vlaicu" au lansat un semnal. Cine-l recepționează?

Emanuel FANTANEANU

IN SFERTURILE DE FINALĂ ALE „CUPEI ROMÂNIEI"

STEAGUL ROȘU BRAȘOV — PETROLUL PLOIEȘTI 4—2 (1—0)

Ieri după amiază amatorii de fotbal din Capitală au preferat un loc în fața televizorului, spre a viziona înregistrarea de la C.M., unuia în tribunele stadionului Republicii. Cele cîteva sute de spectatori, probabil susținătorii cei mai fideli ai celor două divizionare A, au asistat chiar din primul minut, în urma deschiderii scorului de Balint, la o cursă contracronometru a petroliștilor de a restabili egalitatea și, apoi, eventual, de a termina învingători. Ei și-au văzut realizată dorința doar în parte, în min. 57, cînd Stroie a egalat, fructificînd o centrare excelentă a lui Grozea. Pînă în acest minut, ploieștenii, în marea majoritate a primei reprize au construit o suită de acțiuni ofensive la poarta lui Adamache, care însă a rezolvat cu succes situațiile critice. În această parte a jocului, brașovenii au acționat în viteză, dar nu au mai finalizat nici o acțiune.

Speranțele petroliștilor, renăscute după egalare, de a întoarce soarta partidei în favoarea lor au fost repede spulberate de elevii lui Valentin Stănescu. Scorul de 1—1 pe tabela de marcaj s-a menținut doar patru minute. În min. 61, același Balint, ajuns la colțul careului Petrolului, a șutat năpraznic în colțul lung al porții, obligîndu-l pe M. Ionescu să scoată din nou balonul din plasă.

Brașovenii au insistat în continuare mai mult și, după alte trei minute, au marcat din nou. Pescaru a plecat cu mingea de la mijlocul terenului prin dribling printre petroliști, apărătorii adverși au ezitat să intervină mai hotărît, și mijlocașul Steagului roșu a trimis balonul lui Necula, care a fentat pe portarul M. Ionescu, ce-i ieșise în întîmpinare și a înscris. Spre sfîrșitul meciului, ploieștenii obțin cîteva cornere și în min. 85 — un penalty, în urma unui hent făcut de Jenei. Lovitura de pedeapsă a fost transformată de Grozea. După două minute apărătorii Petrolului comit o greșeală de neiertat. Gyorfi a fost lansat, în diagonală de Ivăncescu, a controlat cîteva clipe mingea cînd în fața sa se afla Gruber, apoi a venit și portarul Ionescu, care a părăsit poarta. Cei doi ploieșteni nu au intervenit, Gyorfi a centrat la Drăgoi și... 4—2 pentru Steagul roșu.

A arbitrat bine C. Dinulescu, ajutat la linie de F. Colosi și R. Stăncan — toți din București.

STEAGUL ROȘU: Adamache — Ivăncescu, Jenei, Olteanu, Rusu, Pescaru, Balint, Necula, Cadar (min. 85 Cojocaru); Florescu (min. 61 Drăgoi), Gyorfi.

PETROLUL: M. Ionescu — Gruber, Cringașu, Florea, N. Ionescu, Iuhas, Dincuță (min. 46 Moraru), Cotigă (min. 75 Alexiu), Oprișan, Grozea, Stroie.

P. VINTILA

BANUL „ȚUȚ", CA ȘI PROCEDEUL...

Datorită condițiilor speciale în care s-au disputat partidele din ultimele faze ale „Cupei României" (perioadă în care reprezentativa țării s-a aflat în Mexic), F.R.F. a hotărît ca meciurile din sferturile de finală și semifinale să nu se dispute tur-retur, pentru că practic nu era timp și pentru desfășurarea celor opt etape din divizia A. **S-a stabilit ca echipele calificate să se întîlnească o singură dată, iar dacă egalitatea persistă după 120 de minute să se tragă la sorți.** A veni acum cu propunerea că era mai bine, poate, să se execute lovituri de la 11 m pentru stabilirea formației calificate, sau să se apeleze în ultima instanță la raportul de cornere (cum se procedează în atîtea competiții din alte țări), e tardiv. Cert este că nerespectarea indicațiilor F.R.F. — **tragerea să se facă doar în prezența arbitrilor și a căpitanilor de echipă** (de ce nu și a observatorului federal?, învestit prin funcție să asigure mediul corespunzător) **a creat, miercuri pe stadionul Dinamo scene penibile.** Pe bună dreptate se pun următoarele întrebări: **ce căutau la locul cu pricina întreaga echipă a piteștenilor, gălăgioși și protestatari, constănțeanul Badea, unii copii care se îmbulzeau să vadă banul „țuț" între firele de iarbă?** Creșelile copilărești, lipsa de orientare a arbitrului, abaterile de la disciplină au creat la meciul F.C. Argeș — Farul un final ratat și plin de suspiciuni, indiferent de echipa care se crede nedreptățită. **(AL. C.).**

Aseară, Comisia centrală de competiții și disciplină a F.R.F. a luat în discuție contestația înaintată de clubul sportiv Farul. După audierea arbitrului V. Pădureanu, precum și a delegatului clubului constănțean, comisia a hotărît să respingă contestația ca neîntemeiată.

NOTAȚII LA UN CONCURS FOARTE REUȘIT

● *Indiscutabil, ediția din acest an se înscrie drept cea mai reușită, concursul prilejuind o trecere în revistă a potențialului atletic școlar. Spre satisfacția noastră, putem afirma că viitorul se află în mîini bune. Numărul mare de performeri, valoarea bună a majorității lasă să se întrevadă perspective foarte frumoase.*

● *Ambianța specifică concursurilor școlare, timpul de concurs excelent au fost completate de o organizare foarte bună în care singurele fisuri au fost două erori de arbitraj (una la sulițăneacordare a două încercări perfect valabile atletei Eva Lazea, cealaltă prin interpretarea greșită a timpului de odihnă la înălțime pentru cîștigătoarea Draga Comșa). Impresia noastră, este că dacă concursul ar fi avut loc pe stadionul Republicii, rezultatele ar fi fost mai valoroase, pista de pe Tineretului avînd încă nevoie de îmbunătățiri calitative.*

● *Cu acest prilej, au fost acordate de către Ministerul Învățămîntului mult rîvnitele cercuri olimpice. Mai mulți atleți au primit însemnele cu 4 și 5 cercuri olimpice.*

● *Trei probe au ieșit în evidență sub aspectul valoric global. Este vorba de săritura în înălțime băieți unde primii 6 au terminat peste 1,94 m, proba de 800 m la care trioul Gaspar, Negară, Dinescu se arată de reală perspectivă și cursa de 100 m unde al 5-lea clasat a fost cronometrat cu 10,8!*

● *Selecția se prezintă la un nivel ridicat, în etapa actuală. Valoarea aruncătorilor de greutate spre exemplu, ne va face, credem, să uităm că această probă este cenușăreasa atletismului nostru. Dumbravă, Iordan, Ardeleanu sînt numai cîțiva dintre cei ce pot fi viitori performeri*

● *Așteptam mai mult de la cei doi șefi de promoție ai juniorilor din anul trecut, Mariana Filip și Dosa Csaba. Cu siguranță că dușurile servite de adversarile vor da imboldul pentru performanțele cu care ne-au obișnuit.*

● *Un semnal de alarmă se impune față de rezultatele înregistrate la 400 m băieți, prăjină, suliță. În aceste probe se simte un mare gol și la seniori, dar nici nu este de mirare dacă cei tineri nu prezintă o valoare deosebită.*

● *Se cuvine a evidenția cîțiva profesori și antrenori ale căror rezultate cunosc o ascendență continuă: Daniel Maier, Traian Prundan, Gheorghe Stănescu, Olimpiu Constantinescu-Nehoi (oare va exista concurs în care acest antrenor să nu se numere printre evidențiați?), Ion Smidu, Teodor Ionescu, Attila Kalitt, Nicolae Gurău, Petru Kilent, Ștefania Constantin, Geta Mușat ș.a.*

Clujeanca Draga Comșa, campioană republicană școlară (1,68 m).

Foto: Silviu DUMITRESCU

● *Au doborît recorduri ale campionatelor școlare: Alexandru Abagiu, Sorin Păsulă, Zoltan Gaspar, Constantin Colțan, Ion Glava, Mihai Negomireanu, Gheorghe Dumbravă, Eleonora Monoranu, Rafira Fița, Elena Mîrza, Maria Illi, Carmen Ionescu.*

● *Propunem Ministerului Învățămîntului studierea includerii, din anul viitor, în campionatele școlare a probelor de 400 m garduri, 1500 sau 2000 m obstacole, cros. În fond, școlarii sînt baza activității atletice a juniorilor și aceste probe sînt prea însemnate pentru a nu figura în programul unor asemenea întreceri.*

Nicolae MARAȘESCU

DIN BLOC-NOTESUL FINALELOR DE GIMNASTICĂ

Cu siguranță că finalele celei de a 21-a ediții a campionatelor republicane școlare individuale se vor înscrie printre cele mai reușite întreceri de gimnastică ale elevilor. În ansamblu, e de remarcat efortul organizatoric considerabil al gazdelor, în sensul desfășurării exemplare a întrecerii *(aproape toate elevele Liceului sportiv din Orașul Gheorghe Gheorghiu-Dej au primit misiuni concrete pentru cele două zile de concurs)* și a fost foarte inspirată decizia reprezentanților Ministerului Învățămîntului de a răsplăti aceste preocupări printr-o frumoasă cupă de cristal. *Antrenoarea federală Maria Simionescu și colaboratorii ei merită această distincție și BINE AR FI DACĂ ȘI ALȚI ORGANIZATORI DE CONCURSURI DE GIMNASTICĂ VOR ÎNVĂȚA CÎTE CEVA DIN ACEASTĂ REUȘITĂ.*

Firește, însemnărilor noastre anterioare li s-ar putea adăuga numeroase altele. Facem loc, pentru astăzi, cîtorva dintre acestea:

Se impune a sublinia, de pildă, aria restrînsă, totuși, din care s-au recrutat finaliștii, multe orașe netrimițîndu-și reprezentanți în lupta pentru titlu, în ciuda unor repetate apeluri ale organizatorilor.

● *Dacă la fete au evoluat la categoria maestre un număr mare de concurente* (nivelul întrecerii fiind bun), *numărul redus de maeștri și candidați maeștri de la băieți este de natură să ridice serioase semne de întrebare cu privire la activitatea ce se desfășoară în unele secții de performanță.*

● Remarcam, cu alt prilej, bunele rezultate obținute de profesorul clujean Andrei Batiz, ai cărui gimnaști s-au situat pe primele locuri în ierarhia școlară. Din păcate, doar *puține nume se mai pot adăuga pe lista evidențiaților* (în afara de cele deja menționate, bineînțeles). *Și vom începe, în primul rînd cu tînărul profesor timișorean Pavel Horvath* (el însuși elev al unui reputat activist pe tărîmul gimnasticii, Marin Trincă) *care, și la Galați și la concursul de la Orașul Gheorghe Gheorghiu-Dej, a prezentat gimnaști ce s-au impus atît prin perspectiva lor de afirmare cît și prin maniera de lucru și ținuta generală.* Este cert că în scurt timp gimnastica masculină timișoreană va avea un cuvînt de spus în întrecerile interne de anvergură, un cuvînt care de pe acum se anunță a fi ferm. *Am urmărit, apoi, cu reală satisfacție rezultatele pasionatei activități a profesorului sibian Nicolae Buzoianu.* Maria Antimie poate deveni curînd o bună maestră, la fel cum și alte eleve ale acestui antrenor îndreptățesc justificate speranțe de creștere și afirmare. În condițiile concentrării la Liceul din Orașul Gh. Gheorghiu-Dej a unora dintre cele mai bune cadre, Sibiul ni se pare a fi rămas singurul centru unde gimnasticii feminine i se acordă atenție.

● Am arătat că *Paula Ioan și Elsabeta Turcu au furnizat, în disputa lor directă pentru titlul de campioană, un antrenant spectacol sportiv, gimnastele străduindu-se* (și reușind adesea) *să-și prezinte exercițiile la un nivel cît mai ridicat, cu cît mai puține greșeli de ținută sau tehnică.* Dar, *emoția de concurs* sau *poate și pregătirea insuficientă a unor elemente au determinat și greșeli, firești am spune. Acest lucru a scăpat uneori brigăzilor de arbitre, sportivele respective, și nu numai ele, fiind cotate la unele aparate cu note exagerate.* Or, *exigența arbitrajului, cu atît mai mult la gimnastele tinere, trebuie să se manifeste în orice întrecere, concurentele trebuind să știe că nu le este iertată nici o greșeală.* Căci altfel, *contactul cu arbitrajul internațional poate aduce serioase decepții și deziluzii...*

● Din noua „promoție" de gimnaste de cat. I, *Iuliana Simonfi este cu siguranță cea care își va croi cel mai ușor drumul spre marile rezultate.* Gabaritul ei perfect echilibrat, încărcătura tehnică a exercițiilor, ținuta și inteligența de concurs, ușurința lucrului — iată tot atîtea atu-uri importante ale tinerei gimnaste din Baia Mare, *descoperită și inițiată de prof. Ligia Marinescu.* Actualii ei antrenori, *prof. Florica Dobre și Gheorghe Gorgoi au o misiune importantă: aceea de a pregăti, cu răbdare și pricepere, o excelentă maestră de care gimnastica noastră are atîta nevoie.* Nu ne îndoim ca reușita va fi deplină.

Constantin MACOVEI

MINIETAPĂ ÎN DIVIZIA C (RESTANȚA DIN 24 MAI)

SERIA A VI-A

Tehnofrig Cluj — A.S.A. Sibiu 2—2 (1—1)
Victoria Călan — Arieșul Cîmpia Turzii 2—0 (1—0)
Minerul Teliuc — Aurul Brad 1—0 (1—0)
Independența Sibiu — Soda Ocna Mureș 1—0 (0—0)
Industria sîrmei Cîmpia Turzii — Arieșul Turda 1—0 (1—0)
Știința Petroșani — Minerul Baia de Arieș 3—0 (neprezentare)
Minaur Zlatna — Metalul Aiud 3—1 (3—0)
Mureșul Deva — Minerul Ghelar 4—0 (s-a jucat la Orăștie)

(CORESPONDENȚI: I. Munteanu, A. Gunther, I. Vladislav, I. Botocan, P. Tonea, B. Staicu, I. Băișan).

SERIA A VII-A

Chimistul Baia Mare — Dermata Cluj 0—2 (0—0)
Bihoreana Marghita — Bradul Vișeu 2—0 (1—0)
C.I.L. Gheria — Constructorul Baia Mare 2—0 (0—0)
Dinamo Zalău — Gloria Bistrița 1—2 (0—0)
Someșul Satu Mare — Topitorul Baia Mare 2—3 (1—1)
Unirea Dej — Dacia Oradea 5—1 (1—0) (s-a jucat la Bistrița)
Victoria Carei — Foresta Năsăud 2—0
C.I.L. Sighetul Marmației — Metalul Salonta (nedisputat)

(CORESPONDENȚI: V. Săsăranu, A. Pașcalău, D. Vatau, M. Bonțoiu, Z. Kovacs și I. Toma).

SERIA A VIII-A

Vitrometan Mediaș — Chimia Făgăraș 4—3 (1—2) (s-a jucat la Copșa Mică)
Torpedo Zărnești — Carpați Brașov 3—1 (2—1)
Medicina Tg. Mureș — Metalul Copșa Mică 2—2 (1—0)
Lemnarul Odorheiul Secuiesc — Oltul Sf. Gheorghe 0—0
Tractorul Brașov — Unirea Cristuru Secuiesc 6—2 (1—1)
Chimia Victoria — Colorom Codlea 1—1 (0—0)
Minerul Bălan — Chimica Tîrnăveni 5—1 (1—0)
Avîntul Reghin — Viitorul Gheorghieni 2—1 (1—0)

(CORESPONDENȚI: Z. Peterfi, C. Chiriac, C. Albu, A. Plaloga, G. Carol, E. Asian, R. Bortoș și C. Tinca).

RESTANȚA SERIA I (Etapa a XXVIII-a) Victoria Roman — C.F.R. Pașcani 0—1 (0—1)

LOTO-PRONOSPORT

Duminică 21 iunie 1970, la ora 17, va avea loc la București în sala Clubului Finanțe Bănci din strada Doamnei nr. 2: TRAGEREA SPECIALĂ PENTRU AJUTORAREA SINISTRAȚILOR. Tragerea va fi efectuată pe numere și terminații, cunoscînd faptul că fiecare bilet poartă o literă și un număr de 6 cifre, numerotația fiind făcută de la 000.001 la 1.000.000.

Pentru atribuirea tuturor premiilor se vor efectua 32 de extrageri.

PREMIILE OFERITE: 10 autoturisme DACIA 1300, 30 autoturisme DACIA 1100, 40 autoturisme SKODA S 100, 100 premii a 10.000 lei, 1 000 premii a 1 000 lei și 10.000 premii a 100 lei au valoarea totală de 7.500.000 lei.

Participanții din Capitală, au prilejul să-și mai procure biletele și astăzi vineri 19 iunie a.c. de la agențiile Loto-Pronosport pînă la ora obișnuită a închiderii vînzării.

Astăzi și mîine sînt ULTIMELE ZILE în care vă mai puteți depune buletinele pentru concursul Pronosport de duminică 21 iunie 1970, la care se atribuie autoturisme sau bani la alegere. Concursul cuprinde cele mai atractive și echilibrate meciuri din campionatul diviziei B al țării noastre.

120 DE MINUTE DRAMATICE

(Urmare din pag. 1)

ckenbauer (în acest ultim caz a mutat locul infracțiunii pe linia de 16 metri). După cum se desfășurase repriza secundă, ar fi fost o mare nedreptate ca scorul să rămînă favorabil italienilor, dar, cînd nimeni nu se mai aștepta, în minutul de prelungire hotărît de arbitru pentru tragerile de timp și simulările italienilor, Grabowski are o pătrundere frumoasă pe stînga, centrează în fața porții și Schnellinger, apărut ca un bolid din urmă, reia fulgerător în plasă. A fost o fază pur și simplu uluitoare, cum vor fi și altele în prelungirile ce vor urma. În aceste 30 de minute suplimentare, ambele echipe vor arunca în luptă toate resursele, pînă la epuizare, pentru victorie, care le va surîde pe rînd, la interlienii preiau conducerea printr-un șut de la aproximativ 20 de metri, dar plasat, al lui Riva. În repriza a doua a prelungirilor, situația pe tabela de marcaj devine din nou egală, grație lui Müller, care a fructificat o pasă cu capul a lui Uwe Seeler. Bucuria elevilor lui Schön nu durează, însă, nici un minut, fiindcă la proximul atac al italienilor, centrarea lui Boninsegna îl găsește liber pe Rivera, care nu iartă!!

De la italieni, cei mai buni oameni au fost **Albertosi** (a apărat cu adevărat magistral, putîndu-i-se imputa doar greșeala de la golul doi), **Domenghini, Rosato, Burnich** și **Riva**. De la vest-germani, cea mai bună impresie au lăsat-o **Beckenbauer** (un exemplu de dăruire în joc, evoluînd mai mult de 50 de minute rănit la braț), **Overath, Müller, Uwe Seeler** și **Schnellinger**.

Jairzinho, în stilul său caracteristic, a depășit apărarea uruguayană și... 2—1 pentru Brazilia! Ultra-eficacitatea brazilienilor s-a făcut simțită și în fața celei mai sigure apărări, cea a echipei Uruguayului care, după ce în patru jocuri nu a primit decît 1 gol, acum a încasat 3!

Telefoto: AP.-AGERPRES

FILMUL SEMIFINALEI DE LA GUADALAJARA

Arena „Jalisco" din Guadalajara pare un cuptor în această după amiază de iunie cînd termometrul indică peste 40 de grade la soare, astfel că nici inimo-

nutul 17: Morales pasează lung la Cubillas pe partea dreaptă, acesta se infiltrează între Piazza și Everaldo, controlează balonul cu pieptul, și-l potrivește, apoi cu un șut sec înscrie: URUGUAY — BRAZILIA 1—0. Brazilienii acuză lovitura, părînd că suferă din nou complexul unui adversar care le-a stat mereu în cale. În minutul 23 Piazza salvează în extremis la un șut periculos al lui Morales, cînd mingea îl depășise pe Felix. O combinație Rivelino — Tostao îl pune în poziție de șut pe Pele, dar Montero îl oprește din acțiune, de o manieră cam suspectă. Brazilienii schimbă tactica, joacă acum lateral, încercînd să surprindă dispozitivul de apărare advers prin învăluire. Tactica dă roade. **Cu un minut înainte de sfîrșitul primei reprize, Rivelino pasează din nou lui Tostao, acesta trimite la Clodoaldo care-l surprinde, cu un șut plasat pe Mazurkiewicz: 1—1.**

Jocul este echilibrat în primele minute ale reprizei secunde, apoi brazilienii apasă pe accelerator. În minutul 61 Pele se produce într-unul din numerele sale personale, de mare virtuozitate: driblează pe rînd pe Cortes, Fontes și Montero, intră în careu, dar este doborît de Castillo în momentul cînd se pregătea să șuteze. Arbitrul nu acordă însă penalty. Un minut mai tîrziu, același Pele trage năpraznic de la circa 20 m. oferindu-i lui Mazurkiewicz prilejul unei aplaudate robinsonade. Portarul uruguayan este nevoit să intervină din nou, în minutul 70, la șutul lui Tostao. În minutul 73, Esparrago intră în locul lui Maneiro, dar se pare că este prea tîrziu. **Brazilienii intrașeră în cadența lor normală și în minutul 75 scorul este 2—1 pentru Brazilia în urma golului marcat de Jairzinho la capătul unei acțiuni inițiată de Pele.** Uruguayenii aruncă în luptă ultimele forțe pentru a egala. Cei care marchează sînt însă brazilienii: **Carlos Alberto degajează lung, Pele prelungește la Tostao, acesta retrimite la Pele, apoi la Rivelino care șutează imparabil: 3—1.** Meciul se termină cu o bară a lui Pele.

SARABANDA GOLURILOR LA CIUDAD DE MEXICO

văzută de Neagu RADULESCU

Stînga: Burnich și Rivera (Italia)
Dreapta: Maier, Schnellinger și Müller (R.F.G.).

vale de numai cîteva minute. Am văzut, alternativ, aceiași jucători sărind în sus de bucurie sau tăvălindu-se pe iarbă în semn de deznădejde. Cînd raiul, cînd iadul. Mai întîi a fost rîndul vest-germanilor să jubileze. După ce Albertosi a scos senzațional, în corner, o lovitură de cap a lui Müller, în min. 95, la un corner, Seeler a reluat balonul cu capul, nu atît de periculos, dar Albertosi și Burnich s-au încurcat reciproc, iar Müller, care era pe față, n-a mai avut de făcut decît să-l introducă în poartă. Nu trec, însă, decît patru minute, și la o greșeală copilărească a lui Held, Burnich aduce egalarea. Tot italșii suporteri localnici nu s-au prea înghesuit la semifinala Brazilia — Uruguay. De altfel, mexicanii văzuseră de cinci ori pînă acum la lucru echipa braziliană și poate ar fi preferat să li se schimbe... „meniul".

Jocul începe. Cele două echipe fac să circule mult balonul, repetă pasele, ezitînd să se angajeze. După două minute însă, Rivelino accelerează brusc, pasează în cruciș la Pele, dar acesta, jenat de soare, nu poate să controleze balonul. Jairzinho și Tostao sînt marcați sever de Mujica și Matosas. Primele șuturi la poartă sînt executate de uruguayeni, dar Felix atent, reține. Apărarea Uruguayului se dovedește o rețea bine pusă la punct. Atacul brazilian nu găsește însă nici o breșă. Se încearcă poarta cu șuturi de la distanță (Clodoaldo și Jairzinho).

Brazilienii se enervează, pasele lor devin imprecise și sînt interceptate cu ușurință de uruguayeni, care deschid scorul în mi-

interviuri, declarații...

● Fostul internațional vest-german, FRITZ WALTER, care a comentat meciul la postul de televiziune din Baden-Baden a declarat: **„Nu este rușine să fii învins de italieni. Acești jucători au atins, într-adevăr, o clasă mondială și pe urmă să nu omitem faptul că echipa noastră se menține între primele patru formații din lume".**

Căpitanul echipei italiene, GIACINTO FACCHETTI a declarat în cabine: **„Pînă în ultima secundă nu am fost sigur de victorie. Am trăit momente dificile în acest meci de neuitat. Din fericire portarul Albertosi a știut, în cîteva ocazii, să ne scoată din încurcătură. Echipa noastră a avut mai multă prospețime fizică. Trebuie să recunosc că vest-germanii au disputat meciuri mai grele în fazele anterioare ale competiției. Ei au plătit aceste eforturi suplimentare în partea doua a prelungirilor".**

● La sfîrșitul meciului, antrenorul echipei R.F. a Germaniei, HELMUTH SCHÖN, a spus: **„A fost un joc dramatic și de o calitate remarcabilă. AM PIERDUT, DAR ÎN FAȚA UNUI ADVERSAR DE CLASĂ".**

● EDUARDO HOHBERG. „Înfrîngerea echipei Uruguayului este opera... FIFA. Sînt mîndru de jucătorii mei. Ei au, făcut dovada unei voințe exemplare. Dacă au pierdut, aceasta s-a întîmplat numai din cauza Federației internaționale care a permis Braziliei să joace consecutiv cinci meciuri la Guadalajara, în timp ce echipa Uruguayului a trebuit să se deplaseze în trei orașe: Puebla, Ciudad de Mexico și Guadalajara. Recunoscînd că principala defecțiune a echipei sale a fost lipsa trăgătorilor la poartă, Hohberg este de părere că Brazilia și Italia au șanse în finală, fiind foarte greu de indicat un învingător.

● Satisfăcut de rezultat, ZAGALO nu a fost întrutotul mulțumit de evoluția echipei sale. **„Am trecut prin momente grele în prima repriză — a spus Zagalo. Știam că uruguayenii au o apărare bună și mai ales dură. Important este însă că am cîștigat".** În momentul cînd făcea această declarație, Zagalo nu cunoștea rezultatul final al meciului Italia — R.F. a Germaniei și a spus că îi este indiferent pe cine va întîlni în finală. **„Brazilia va face totul pentru a cîștiga a treia oară, și definitiv, „Cupa Jules Rimet".**

● PELE: **„Viitorul pare să îmi surîdă. Personal, mă simt mai robust decît în trecut. Este adevărat, că a trebuit să lucrez mult pentru a-mi pune la punct rezistența. Și dacă nu-i contest utilitatea, persist să cred că fotbalul nu trebuie să se rezume doar la aceasta.** MI SE SPUNE CĂ BOBBY CHARLTON PREȚINDE ADESEA CĂ FOTBALUL ENGLEZ ESTE CEL MAI BUN. EU ÎI RĂSPUND CĂ AL NOSTRU ESTE CEL MAI BUN. **Dar în sinea mea gîndesc, mereu, că FOTBALUL POATE SĂ AIBĂ MAI MULTE MODALITĂȚI DE EXPRIMARE. A demonstrat acest lucru și „șocul" de la Guadalajara. Păstrez mai departe convingerea că fotbalul ofensiv își va recăpăta, mai devreme sau mai tîrziu, toate drepturile, căci acesta este acela pe care publicul îl iubește și îl așteaptă".**

FERICITA ALEGERE

(Urmare din pag. 1)

partidă din toate cîte au fost pînă acum în „Copa Del Mundo". Am fost martori la un gol înscris ca la „World Cup '66", în minutul 90 (și atunci, tot de elevii lui Schön), i-am văzut pe Albertosi, Burgnich, Bertini, Mayer, Vogts trăind, rînd pe rînd, clipe de intensă euforie sau de nespusă tristețe, cînd sentimentul crud al înfrîngerii i-au făcut să îngenuncheze, implorînd, parcă, pronia cerească.

Nici unul dintre martorii oculari nu va putea uita multă vreme exemplara ciocnire de forțe — cu unele excepții — din această semifinală de pe Azteca (i-am fi mulțumit Comitetului executiv F.I.F.A. dacă, prin programare, nu i-ar fi nedreptățit pe uruguayeni), în care gestul simbol al lui Franz Beckenbauer — a jucat multă vreme cu o mînă imobilizată la piept — a venit să adauge, semnificativ, noi elemente emoționale peste, și așa, marele dramatism, specific sportului-rege, existent pe gazon.

Sintetizînd (întrucît un film al partidei îl puteți citi separat), mai întîi a fost golul lui Boninsegna (care l-a surprins pe Mayer cu un șut din afara careului mare), după aceea... nimic pe tabela electrică de marcaj pînă în min. 90, cînd adevărată lovitură de teatru: Schnellinger, un fundaș, a „urcat" în atac — precum Weber, un alt apărător, în același minut în 1966, la Londra — introducînd el, și nu golgeterul Müller, balonul în plasă.

Și au urmat prelungirile. Cinci minute de la reluare, Müller și-a adus echipa în avantaj, și toți ne-am gîndit la proverbiala forță de recuperare a fotbaliștilor vest-germani, întrucît în trei partide anterioare, cu Bulgaria, Marocul și Anglia, elevii lui Schön fuseseră de fiecare dată conduși. Dar n-au trecut decît trei minute de la modificarea de scor și Burgnich, gelos pe isprava lui Schnellinger, a înscris și el, incredibil, dorind parcă să demonstreze că „betonul" e insipid pe hîrtie, deoarece pe gazon, la echipele mari, marcajul sever naște tot el un prețios antidot — demarcajul corect și rapid — creînd dinamism, surpriză, adică elementele stabile ale unui fotbal de calitate.

Înainte de a încheia să mai spunem că de aici, de la golul lui Burgnich s-au mai perforat încă de trei ori porțile (în numai 8 minute de joc) și să trecem, în ordine, și numele marcatorilor: Riva, Müller, Rivera. Deh, căpitanul lui A. C. Milan n-a vrut să fie mai prejos decît Schnellinger, coechipierul său din clubul milanez!

Sentimental apreciind lucrurile, apare parcă nedrept ca un asemenea joc să dea, în cele din urmă, un învingător. O spune, firește, un spectator neutru, fericit doar că a făcut această alegere, optînd miercuri pentru semifinala de la Azteca!

G. NICOLAESCU

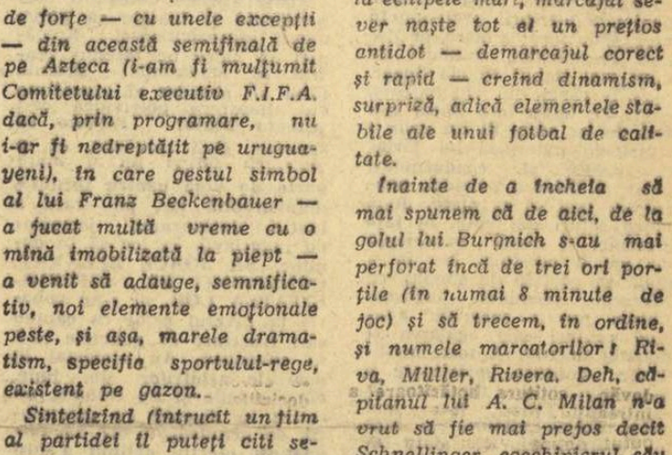

Müller a plonjat spectaculos. Mingea, buclucașă, se strecoară în plasă pe lîngă Rivera și sub privirile îngrozite ale lui Facchetti. Din nou egalitate: 3—3! Dar... va fi pentru ultima oară!

Telefoto: AP-AGERPRES

«MUNDIAL» variații

După meciul Brazilia—Anglia, un reporter din Rio îi strecura insinuant lui Pele întrebarea: *„Cum se face că nu ați marcat nici un gol în meciul de ieri??".*

— Vă înșelați, senhor, i-a răspuns Pele, *am marcat un gol cu capul, dar blestematul acela de Banks l-a anulat cu mîna.*

Cîteva titluri inspirate ale reporterilor cariocas: *„Bobby își șterge lacrimile pe tricoul lui Pele"; „O rey Pele joacă samba între români, dar focosul Dumitrache răspunde, punîndul în genunchi pe Felix"; „Violența britanică nu ne intimidează, vom răspunde cu forța!"*

Poliția din Guadalajara a făcut o captură cu ocazia meciurilor grupei a treia a campionatului mondial de fotbal. Brigada condusă de inspectorul Trinidad Calamateo a arestat zece hoți de buzunare care își exersau „talentul" la intrările stadionului Jalisco și chiar în tribune. Printre victime s-au găsit și cîțiva ziariști străini. Nu se știe, însă, dacă sumele subtilizate le-au fost înapoiate la timp.

Fostul internațional francez Just Fontaine, golgeterul absolut al campionatelor mondiale (13 goluri în 1958), urmărește cu atenție turneul din Mexic și evoluția vest-germanului Müller, care încearcă să-i doboare recordul.

„Indferent dacă o va face sau nu, a spus Fontaine, *efortul lui Müller este un semn spre o salutară reîntoarcere la fotbalul ofensiv".*

Vinovații principali pentru eșecurile majorității echipelor la campionatul mondial din Mexic sînt evident... antrenorii. De la Ramsey și Goethals, la Bașkov și Schön nimeni n-a scăpat de critici. Cu o excepție, chilianul Carrasco, antrenorul Salvadorului, ultima clasată. Acesta a fost rugat să rămînă mai departe în El Salvador, dar el a preferat să preia conducerea echipei mexicane din Irapuato.

Psihologul René Guillen, care a asistat echipa Perului cu prilejul campionatului mondial, a declarat că în timpul competiției subiecții săi au fost acaparați complet de *„exaltarea sportivă, de oboseala antrenamentelor și meciurilor".* În foarte puține cazuri a trebuit să intervină pentru a elimina unele aspecte obsesionale. *„Fotbalul e un sport care combate stările de astenie psihică" — declară* R. Guillen. *Din nefericire, adaugă psihologul peruvian, atît jucătorii cît și spectatorii de fotbal cad deseori în extrema opusă, devenind uneori excesiv de „entuziaști".*

CONFIDENȚELE lui Juanito

Spre satisfacția amatorilor de fotbal actualul campionat arată o tendință de reorientare spre fotbalul ofensiv. Pînă acum atacul cel mai eficient este al echipei R.F. a Germaniei cu 16 goluri marcate, *la un punct (15 goluri) urmează Brazilia, în timp ce Italia cu 9 goluri înscrise ajunge echipa Perului eliminată în „sferturile" de finală. Echipele Braziliei și R.F. a Germaniei au posibilitatea să marcheze mai multe goluri decît Portugalia (17 goluri) în 1966. Oricum ele au întrecut deja categoric echipa Angliei care cîștigase titlul mondial marcînd 11 goluri și primind șase. Reamintim că recordul absolut de goluri aparține din anul 1954 echipei Ungariei cu 27 de goluri marcate. Echipa Franței, în 1958, a înscris 23 de goluri.*

●

HELENIO HERRERA, magul argentinian al fotbalului italian, a dat următoarele pronosticuri pentru semifinale: ITALIA ÎNVINGE R.F.G., ȘI AJUNGÎND ÎN FINALĂ, VA CÎȘTIGA ȘI ÎN FAȚA BRAZILIEI.

●

Vineri, 19 iunie, se dispută pe stadionul „Xochimaco" meciul dintre reprezentativele de ziariști ale Americii și Europei. Jocul se desfășoară, dimineața, de la ora 11, și e dotat cu trofeul „Cuattemoc", în echipa Americii evoluează și celebrul Vava.

ÎN CLASAMENTUL GOLGETERILOR:

MÜLLER — 10 GOLURI

Cu încă 11 înscrise în semifinale, „recolta" de goluri se ridică pînă acum la 89; celor 48 de marcatori adăugîndu-li-se încă 5. Iată, de altfel, cum arată clasamentul realizatorilor înaintea ultimelor două programări ale C.M.: 1. Gerd Müller (R.F. a Germaniei) — 10 goluri, 1 din 11 m, 2. Jairzinho (Brazilia) — 6, 3, Cubillas (Peru) — 5, 4. Bișevet (U.R.S.S.) — 4, 5—8. Pelé, Rivelino (Brazilia), Seeler (R. F. a Germaniei), Riva (Italia) — cîte 3, 9—15. Van Moer (Belgia), Tostao (Brazilia), Petras (Cehoslovacia), Domenghini, Rivera (Italia), Gallardo (Peru), Dumitrache (România), 1 din 11 m, — cîte 2, 16.—53. Clarke, din 11 m, Hurst, Mullery, Peters (Anglia), Semmeling, din 11 m, Lambert (Belgia), Clodoaldo (Brazilia), Bonev, Dermendjiev, Kolev, Jecev, Nikodimov (Bulgaria), Beckenbauer, Libuda, Schnellinger (R. F. a Germaniei), Spiegel (Israel), Boninsegna, Burnich (Italia), Ghazouani, Houman (Maroc), Basaguren, Fragoso, Gonzales, Pena, din 11 m, Valdivia, Vantorla (Mexic), Challe, Chumpitas (Peru), Dembrovschi, Neagu (România), Grahn, Turresson (Suedia), Asatiani, Hmelnițki (U.R.S.S.), Cubilla, Esparrago, Maneiro, Mujica (Uruguay) — cîte 1.

BECKENBAUER — FISURĂ DE CLAVICULĂ?

Accidentat în finalul jocului, Franz Beckenbauer — pe care îl vedeți în imaginea noastră primind, înaintea începerii prelungirilor, îngrijirile prof. dr. Schobert, medicul lotului vest-german — suferă, după cum anunță agențiile de presă, de o puternică contuzie a umărului drept. La prima radiografie, efectuată imediat după meci, s-a observat și o ușoară fisură a claviculei. Rămîne ca acest diagnostic să fie confirmat, după ce simpaticul fotbalist münchenez va fi consultat mai atent la unul din marile spitale din Ciudad de Mexico. Abia atunci se va putea ști cu precizie dacă Beckenbauer va mai evolua simbătă în partida pe care echipa sa o susține împotriva selecționatei Uruguayului pentru ocuparea locului 3. Prof. dr. Schobert a spus, însă, că sînt puține șanse în acest sens.

agențiile internaționale de presă transmit...

Comentînd semifinala Italia — R.F. a Germaniei, specialistul francez Henri Kohler, scrie: „Spectatorii prezenți în tribunele stadionului „Azteca" au trăit emoțiile unuia din meciurile cele mai dramatice din întreaga istorie a „Cupei Jules Rimet". Echipa Italiei a smuls literalmente calificarea pentru finală în fața unei echipe vest-germane mult timp ezitantă, apoi dezlănțuită și în sfîrșit epuizată. Intensitatea dramatică a acestei întîlniri, cu nenumăratele suișuri și coborîșuri s-a concentrat pe un interval de timp relativ scurt: începînd din minutul 90 (momentul primei egalări a echipei vest-germane) și pînă la sfîrșitul prelungirilor. Pentru a doua oară în decurs de trei zile, echipa R.F. a Germaniei a fost nevoită să dispute timpul suplimentar de joc. Cu mai multe resurse fizice italienii au învins".

De la același meci, corespondentul agenției „Associated Press" transmite: „Învingînd echipa R.F. a Germaniei cu 4—3 după 120 de minute de aspră și emoționantă luptă sportivă, echipa Italiei va disputa finala celui de al 9-lea campionat mondial, alăturîndu-se Braziliei în suprema tentativă de a cîștiga definitiv „Cupa Jules Rimet". Solida apărare a formației Italiei nu s-a dezmințit, după cum nici atacul echipei vest-germane nu și-a dezamăgit suporterii. Dar, pînă la urmă, cinevа trebuia să cîștige și aceștia au fost italienii prin golul lui Rivera care din nou l-a înlocuit pe Mazzola și, se pare, nu fără temei. Desigur echipa vest-germană a fost handicapată și de accidentarea lui Beckenbauer care nu a mai putut fi organizatorul atît de prețios al jocului echipei sale".

Paul Denize, trimisul agenției „France Presse" la Guadalajara comentează pe marginea meciului Brazilia — Uruguay: „Așadar, Brazilia confirmă pronosticurile. Ea va juca finala campionatului mondial, dar acest drept l-a obținut luptînd cu multă ardoare în fața unei neașteptat de puternice echipe a Uruguayului. Pele și echipierii săi s-au impus de-abia în ultima jumătate de oră într-un meci asupra căruia a planat mult timp incertitudinea scorului. Uruguayenii au avut o tactică bună, jucînd la intercepție și pe contraatac, în timp ce brazilienii atacau fără încetare, dar de cele mai multe ori fără coordonarea cerută de masiva apărare a uruguayenilor. Pele, Tostao și Jairzinho nu reușeau să străpungă barajul aflat în fața lor și atunci, în repriza a doua, ei au avut fericita idee de a-i lăsa pe adversari să vină în atac pentru a-i surprinde descoperiți. În acest fel fotbaliștii brazilieni au reușit să marcheze două goluri. Meritul brazilienilor este și acela de a nu-și fi pierdut cumpătul cînd erau conduși cu 1—0. Pele s-a dovedit din nou un echipier model, integrîndu-se perfect jocului colectiv, permițîndu-și mai rar să etaleze fantezia sa cum a fost în ultimul minut al partidei cînd numai bara l-a salvat pe portarul uruguayan".

Comentatorul agenției „United Press" notează: **„Într-o atmosferă tipic sud-americană, în vacarmul de nedescris al unor galerii înfocate, echipele Braziliei și Uruguayului și-au disputat un meci presărat cu destule duritățI, dar și cu faze de fotbal bun oferite, mai ales, de brazilieni în ultima jumătate de oră. Jairzinho a arătat că este capabil să înscrie cel puțin un gol în fiecare partidă, iar Pele a devenit strategul echipei, fără a uita că trebuie să-și delecteze uneori și suporterii prin reușite acțiuni individuale. Portarul Felix a apărat mai bine ca de obicei, dar apărarea este încă ezitantă".**

Colin Frost, corespondentul agenției „Associated Press", remarcă jocul sobru și metodic practicat de uruguayeni în prima repriză. **„Cu un atac mai decis** — scrie C. Frost — **uruguayenii ar fi putut elimina Brazilia. Poate că accidentarea căpitanului lor, Rocha, încă din primul meci al campionatului, le-a diminuat mult potențialul liniei ofensive. Brazilienii au fost în nota ultimelor jocuri, forțînd marcarea golurilor cu acest redutabil trio care este format din Jairzinho, Tostao și Pele".**

AGENȚIA REUTER, despre meciul Brazilia — Uruguay: „Se credea că echipa Braziliei va obține o victorie clară, dar această victorie s-a conturat mult mai greu decît arată scorul. Brazilienii au marcat golul victoriei cu un sfert de oră înaintea terminării jocului, iar al treilea gol, al lui Rivelino, în clipa în care arbitrul fluiera finalul. A fost meciul cel mai dur, de la începutul competiției, pentru jucătorii lui Zagalo. Meci dur și aspru, nu numai din cauza valorii jucătorilor uruguayeni, dar mai ales din cauza jocului, care a depășit, în dese rînduri, limita regulamentară".

COMENTATORII TELEVIZIUNII BRITANICE despre meciul Italia — R. F. a Germaniei: „Nimeni nu va uita acest meci. El va rămîne, probabil, cel mai frumos din actualul campionat mondial".

Gordon Banks: „N-am văzut niciodată în viața mea un astfel de meci".

Brian Clough, antrenor englez: „Este imposibil să găsești cuvintele potrivite pentru a descrie un meci ca acesta".

Comentariile și informațiile agențiilor internaționale de presă ne-au fost furnizate de Agerpres

CONSIDERAȚII DUPĂ SURPRINZĂTOAREA ÎNFRÎNGERE

A TENISMANILOR ROMÂNI ÎN „CUPA DAVIS"

ÎNVINȘII PĂRĂSESC TOTDEAUNA ARENA...

Surprizele fac deseori farmecul unei întreceri sportive. Alteori ele sînt prilej de amărăciuni, justificate mai ales cînd celui învins îi este răpită o victorie la care aspirase pe drept. „Cupa Davis", întrecerea supremă a tenisului, a fost martoră de-a lungul carierei sale la nenumărate surprize de mari proporții, cînd echipe considerate drept favorite erau scoase din luptă pe parcursul turnirilor eliminatorii. Fiindcă în sportul cu racheta cel învins părăsește totdeauna arena, înfrîngerea sa este iremediabilă. Așa a fost cazul recent și al echipei României, una din marile favorite ale celei de a 59-a ediții, care dispare din turneul zonei europene învinsă cu 3—2 de reprezentativa Iugoslaviei, pe terenul acesteia, la Maribor.

Avantajul terenului, propriu, oricărei competiții sportive joacă un rol de seamă și în „Cupa Davis". **Din lungul șir de exemple pe care ea ni le oferă, să amintim doar cîteva, prezente în cronologia sa mai recentă. Așa ar fi, de pildă, ELIMINAREA, ÎN 1967, A PUTERNICEI ECHIPE A S.U.A., LA QUITO, DE CĂTRE MODEȘTII TENISMANI AI ECUADORULUI. Sau înfrîngerea Braziliei în fața Indiei, în finala inter-zone 1966. În 1969, Franța n-a putut trece de Iugoslavia, tot la Maribor, iar anul acesta, jucătorii cehoslovaci pierd la Moscova cu 3—2, deși avuseseră în partida de dublu nu mai puțin de 9 mecibaluri!**

Dar exemplul care ne edifică cel mai bine este oferit de semifinala inter-zone a anului 1965, Spania — S.U.A., disputată la Barcelona. Tenismanii americani veneau în Europa cu o echipă puternică, formată din celebrii Denis Ralston, Frank Froehling și Clark Graebner, deciși să recucerească trofeul pierdut, în fața australienilor, cu un an mai înainte. Spania le opunea o echipă „cu un singur om" — Manuel Santana, secundat de mai puțin valorosul Juan Gisbert. Toți specialiștii pronosticau victoria echipei S.U.A. Iată însă că pe teren lucrurile au stat altfel. Gisbert reușește să se ridice la înălțimea coechipierului său, dîndu-i un ajutor substanțial în partida de dublu. Americanii au fost învinși cu 4—1!

★

Am insistat asupra acestei pagini de istorie fiindcă ea se aseamănă, în multe privințe, cu cea scrisă acum cîteva zile la Maribor. Acolo, echipierii noștri de forță recunoscută, Ilie Năstase și Ion Țiriac, porniseră cu prima șansă, după calculele hîrtiei. Adversarii prezentau în replică un jucător mare, pe Zeliko Franulovici, secundat de mult mai slabul Nikola Spear. Slab îl știam din antecedente, doar. **Pe teren însă Spear n-a fost de loc slab. El i-a opus o rezistență puternică lui Țiriac în prima zi, conducîndu-l chiar la debutul partidei, pentru ca apoi să se plece, după patru seturi de luptă, în fața dîrzeniei și marii experiențe de joc a acestuia.** Iar în a doua sa partidă de simplu, cu Năstase, **secundul iugoslav reușea marea surpriză, aducînd echipei sale egalarea și punctul decisiv. A fost într-adevăr cotitura hotărîtoare a întregului meci, deoarece în continuare Țiriac n-a mai putut obține victoria în fața lui Franulovici, de data aceasta respectîndu-se raportul de forțe cunoscut.**

O adevărată dramă **s-a** jucat în fața ochilor noștri. **Ilie** Năstase, învingătorul de la Roma și capul de serie nr. 1 la Roland Garros, pierdea la un jucător din al doilea eșalon al tenisului european. Dar — așa cum am mai avut ocazia să scriem — acolo, la Maribor, românul făcea un joc slab, iar învingătorul său unul din cele mai bune din carieră. Năstase a fost inferior lui Spear. Inferioritate de moment, determinată de faptul pregnant că primul nostru jucător nu evolua la valoarea reală. Preț al nervilor săi, al excesivei emotivități de care mai dăduse dovadă și în trecut. Oricît de înaltă i-ar fi virtuozitatea tehnică, oricît de răsunătoare sînt succesele sale, Ilie Năstase nu a ajuns încă la potențialul reclamat de o întîlnire de mare răspundere, așa cum sînt cele pentru „Cupa Davis". Pentru a trece cu succes de dificultățile ce apar într-o asemenea întrecere, este nevoie de multă voință, de o mare putere de concentrare. Dar Năstase, jucător de un talent fără egal, devine pradă ușoară atunci cînd condițiile de joc și ambianța generală a unui meci pe echipe îi sînt potrivnice.

★

Am amintit la începutul acestor rînduri despre **avantajul terenului.** El constă tocmai în elemente de ambianță și — s-o spunem deschis — în ajutorul pe care jucătorii echipei gazdă îl pot primi de la arbitrii proprii. **Pretutindeni în lume, oaspeții suportă acest handicap, mai mare sau mai mic, căci în „Cupa Davis" nu se joacă niciodată pe teren neutru.**

Maribor n-a făcut excepție de la această regulă, din păcate dăunătoare spiritului de echitate sportivă: spectatorii (pe care i-am numit „fanatici" într-o cronică a întrecerilor de la Maribor) nu numai că și-au încurajat compatrioții peste limite normale, dar au căutat chiar să descurajeze pe adversari. AM AUZIT APLAUZE LA DUBLE-GREȘELI DE SERVICIU ALE ROMÂNILOR... SAU VOCIFERĂRI CÎND ACEȘTIA ÎȘI PREGĂTEAU O LOVITURĂ DIFICILĂ. ARBITRII AU ÎNTINS ȘI EI O MÎNĂ PROTECTOARE JUCĂTORILOR LOR, GREȘIND NUMAI ÎN DEFAVOAREA OASPEȚILOR. ȘI AU FOST DESTULE GREȘELI DE ARBITRAJ LA MARIBOR...

★

Toate acestea puteau fi însă prevăzute și înainte ca tenismanii reprezentativei României să calce pe terenul central al stadionului Branik. **Cum au abordat ei cunoștința cu atmosfera potrivnică ce-i aștepta acolo? Trebuie să spunem, fără rezerve, că și jucătorii noștri au o mare parte de vină pentru turnura defavorabilă a lor, pe care a luat-o defășurarea jocurilor cu iugoslavii. În loc să se domine, SĂ JOACE RELAXAT, CONȘTIENȚI DE SUPERIORITATEA LOR, ei s-au coborît la nivelul celor ce căutau să-i frustreze de punctele ce li se cuveneau. Au protestat la deciziile arbitrilor de linie, cînd trebuia și nu trebuia, au intrat în discuții cu spectatorii, de nenumărate ori. Ca totdeauna, efectul obținut a fost exact contrariu, celui dorit. La decizii greșite, care ar fi putut influența în măsură deosebită evoluția scorului, era de datoria căpitanului de echipă Marin Bădin să se adreseze arbitrului principal, Jacques Poupet. Dar căpitanul nostru s-a expus inutil, apelînd prea des la serviciile acestuia din urmă (în paranteză fie spus, francezul Poupet a fost... depășit de meci), în special la solicitările lui Țiriac. Încă în primul joc, Țiriac—Spear, s-a făcut abuz de asemenea întreruperi, care au avut darul să mobilizeze pur și simplu tribunele împotriva noastră. Aceasta s-a reflectat apoi, firește, asupra moralului celor doi jucători români, în special la Ilie Năstase, care a evoluat în continuare total crispat, incapabil să-și coordoneze jocul.**

Ion Țiriac este un mare jucător de tenis și un mare sportiv. De nenumărate ori el ne-a făcut dovada calităților sale de luptă, ca și de dîrzenia cu care-și apără șansele, mai ales cînd este vorba de echipa țării. Totuși, în destule ocazii, acest valoros tenisman se lasă dus mult prea departe de spiritul său de combativitate, ce-i este caracteristic. El depășește chiar limitele admise, făcîndu-și prin aceasta un deserviciu, nu numai **sie ci și** echipei. De același lucru **s-a** făcut vinovat și Năstase, dar lui îi sînt mai puțin imputabile ieșirile semnalate mai sus, deoarecee el este un sportiv încă tînăr, cu mai puțină experiență. Oricum, însă, **amîndoi acești jucători atît de mari, trebuie să rămînă mari în orice împrejurare, fie ea și generatoare de nedreptăți flagrante.**

★

Înfrîngerea de la Maribor ne va da încă mult de gîndit. Ea va trebui substanțial analizată de tehnicienii din conducerea echipei României și din cadrul Federației române de tenis. Sîntem convinși că atît ei, cît și jucătorii echipei, vor ști să găsească soluțiile cele mai bune pentru ca asemenea ipostaze nedorite să nu mai apară pe viitor în evoluțiile celor ce reprezintă tenisul românesc peste hotare.

Dar, mai ales, am vrea ca, în nici un caz, cele văzute la semifinala europeană a „Cupei Davis" să nu se repete cumva și pe un teren de tenis din România. **Este aci un semnal de atenție adresat publicului nostru iubitor de sport și arbitrilor români, care niciodată nu trebuie să joace roluri asemănătoare celora la care am fost martori, în aceste zile de iunie, la Maribor.**

Radu VOIA

sportul în lume

DUPĂ CE LUMINILE S-AU STINS

CAMPIONATELE EUROPENE DE LUPTE—UN EXAMEN SEVER ÎNAINTEA MONDIALELOR

Niciodată vreun campionat european de lupte nu **s-a** disputat sub semnul unor asemenea energii și ambiții. Poate să fi contribuit la aceasta faptul că „europenele" au precedat în calendarul competițional „mondialele", fiind un fel de avanpremieră și ultimă verificare de forțe înaintea confruntării de la Edmonton, poate că atleții au dorit să demonstreze viabilitatea sportului lor, să-i redea audiență și grandoare.

La banchetul de adio, desfășurat în marea Sală a Congreselor din Berlin, dl. **Roger Coulon,** președintele F.I.L.A., îmi declara cu satisfacție: **„Minunată a fost această săptămîna europeană a luptelor! Ea ne-a demonstrat că eforturile F.I.L.A., cu sprijinul federațiilor naționale, pentru a face într-adevăr universală această disciplină a forței și bărbăției, sînt încununate tot mai mult de succes. Ediția berlineză a campionatelor continentale a arătat că principala critică adusă luptelor, și anume lipsa de spectaculozitate, este neîntemeiată. Bineînțeles, pentru a gusta frumusețea acestui sport trebuie să-i cunoști subtilitățile. Ceea ce nu este ușor. Dar, o dată trecut prin labirintul lor ți se dezvăluie un peisaj sportiv magnific.**

I-am dat dreptate președintelui F.I.L.A.

★

284 de concurenți (122 la libere, 162 la greco-romane) din 21 de țări au făcut din actualul campionat cel mai populat din întreaga istorie a competiției. Dar nu atît numărul participanților, cît mai ales pregătirea lor a dat duritate întrecerii. Cu foarte rare excepții, concurenții s-au prezentat la un nivel fizic maxim, cu un bagaj de cunoștințe tehnice mult îmbogățit. Lucrul acesta a ieșit mai clar în evidență la libere, unde regulamentul permite intervenția largă a fanteziei și ireteniei, dar nu a lipsit nici la greco-romane, în ciuda caracterului lor clasic, conservator.

Salutare **s-au** dovedit și recentele ameliorări aduse regulamentului, prin care se încurajează stilul activ, ofensiv, se sancționează pasivitatea, tactica de așteptare, racile vechi, cronice ale luptelor, care au alungat pe spectatori și au aruncat deseori în anonimat mari competiții.

Ca o apreciere generală se poate constata că sportivii și-au însușit noile recomandări, iar de anul viitor, o dată cu introducerea saltelei circulare, cu echivalarea victoriei la o diferență mai mare de 10 puncte cu una prin tuș etc, disciplina își va mări și mai mult dinamismul.

★

Turneul de lupte libere s-a desfășurat, cum spuneam, sub semnul supremației totale a sportivilor bulgari și sovietici care au colecționat jumătate din medaliile puse în joc (15), printre care cîte opt de aur! Lor le-au ținut, oarecum, piept reprezentanții Turciei în frunte cu marele lor lider, Ahmet Ayik, pe care împreună cu sovieticul S. Beriașvili îi putem decreta cei mai completi atleți ai acestei întreceri.

Competiția de greco-romane, în schimb, a purtat amprenta unui mare echilibru. Pe podium au urcat reprezentanții a 13 țări iar medaliile de aur și le-au împărțit luptători din 7 țări, fapt nemaiîntîlnit nici la campionatele europene, nici la cele mondiale sau olimpice.

Beneficiind de avantajul terenului propriu și, implicit, de cîteva ușoare preferințe în arbitraj, sportivii din R.D. Germană au cîștigat greu pe echipe (28 p), urmați de cei din U.R.S.S. (25,5), Bulgaria și Iugoslavia (25), Ungaria (23), Polonia (17). Iată cît de strînsă a fost lupta!

Într-un progres vizibil se află luptătorii iugoslavi, la categoriile mijlocii, și cei polonezi, la categoriile mari. Revin pe un plan fruntaș în „clasice" nordicii. Oricum, la Edmonton se poate prevedea o încleștare teribilă.

★

BILANȚUL NOSTRU: 1 MEDALIE DE AUR ȘI 1 DE ARGINT, LA GRECO-ROMANE, 3 DE BRONZ LA LIBERE.

În total sportivii români au susținut 67 de întîlniri, din care au cîștigat 31, au pierdut **29, 7 meciuri terminîndu-se la egalitate.**

În clasamentul pe echipe (la libere) echipa României coboară cu 3 locuri față de anul trecut. La greco-romane (anul trecut la Modena, echipa s-a retras din competiție) formația noastră a ocupat locul 8, foarte modest în comparație cu rezultatul obținut la C.M. de la Mar del Plata.

În rîndurile de față ne vom abține de la o analiză amplă a evoluției tricolorilor. Aceasta o vor face peste cîteva zile biroul federal, antrenorii și sportivii. Ne vom mărgini deci la cîteva scurte însemnări.

Socotim că lotului nu i se poate incrimina lipsă de pregătire fizică sau tehnică, ci una PSIHOLOGICĂ, TACTICĂ. Proba evidentă: atleții cu un moral solid, cu încredere în forțele proprii, Berceanu, Baciu, Cernău, Coman, Iorga au fost laureați, iar Ambruș (deși numai pe locul 4) a avut o evoluție excelentă.

Cu totul inexplicabilă este eroarea tactică făcută de un luptător cu o asemenea experiență ca Simion Popescu, de a primi o dublă descalificare în primul tur, ceea ce i-a retezat practic orice șansă de a concura la o medalie. Aceleași reproșuri i se pot adresa și lui Nicolae Neguț, care — deși își domina adversarii prin forță și gabarit — nu s-a încumetat să atace, făcînd — consecutiv — trei meciuri egale, dintre care două fără puncte tehnice.

Omul de aur al echipei române, micul Gică Berceanu, a fost socotit, în unanimitate, cel mai bun luptător al concursului de clasice. Și un elogiu lui Ion Baciu, activ, tenace, inventiv, așa cum l-am cunoscut în zilele lui de glorie.

Pînă la campionatele mondiale de la Edmonton au rămas zile numărate. Nu ne îndoim că antrenorii echipelor vor trage toate învățămintele din examenul greu al „europenelor", pentru a obține în Canada succese mai mari, pe linia tradiției școlii românești de lupte.

Valeriu CHIOSE

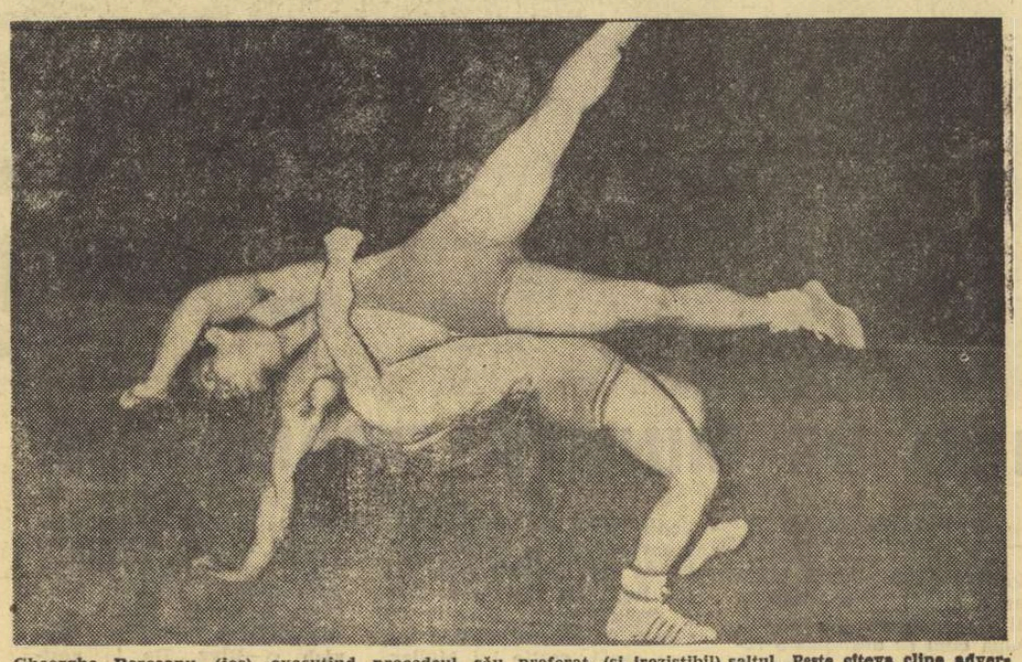

Gheorghe Berceanu (jos) executînd procedeul său preferat (și irezistibil) saltul. Peste cîteva clipe adversarul său va fi făcut tuș.

Pe pistele de atletism

WOLFGANG NORDWIG A STABILIT UN NOU RECORD MONDIAL LA SĂRITURA CU PRĂJINA!

BERLIN, 18 (Agerpres). — Concursul sportiv „Zilele Olimpice" a culminat pe stadionul „Ludwig Jahn", din capitala R.D. Germane, cu întreceri soldate cu performanțe excepționale. ASTFEL, PASIONANTUL DUEL LA SĂRITURA CU PRĂJINA ÎNTRE WOLFGANG NORDWIG (R.D. GERMANĂ) ȘI FRANCEZUL FRANCOIS TRACANELLI S-A ÎNCHEIAT CU UN NOU RECORD MONDIAL: 5,45 M. REALIZAT DE NORDWIG DIN CEA DE-A DOUA ÎNCERCARE. Vechiul record mondial era de 5,44 m și aparținea americanului John Pennel. Cu rezultatul de 5,25 m Tracanelli a stabilit un nou record european de juniori.

Alte rezultate: **MASCULIN: triplusalt:** Drehmel (R.D. Germană) — 16,80 m (cea mai bună performanță mondială a anului); **lungime:** Beer (R.D. Germană) — 7,85 m; **100 m:** Bombach (R.D. Germană) — 10,4; **800 m:** Schmidt (R.D. Germană) — 1:48,3; **greutate:** Briesenick (R.D. Germană) — 20,01 m; **400 m:** Müller (R.D. Germană) — 46,1; **FEMININ: 100 m:** Meissner 11,2 (nou record al R.D. Germane); **100 m garduri:** Novak (Polonia) — 13,3; **800 m:** Wieck (R.D. Germană) — 2:04,6; **disc:** Illgen (R.D. Germană) — 58,86 m.

★

PARIS 18 (Agerpres). — În cadrul unui concurs desfășurat pe stadionul „Colombes", din Paris, sprinterul francez Bourne a cîștigat proba de 200 m cu timpul de 20,8. El l-a învins la finiș pe Nallet, cronometrat în același timp. În proba de 1 500 m, primul a trecut linia de sosire Wadoux în 3:40,8. Proba de săritură în înălțime s-a încheiat cu victoria lui Sainte Rose, cu rezultatul de 2,10 m.

★

HELSINKI 18 (Agerpres). — Într-un concurs la Tampere, sportivul sovietic T. Lepik a terminat învingător în proba de săritură în lungime cu performanța de 7,82 m. La săritura cu prăjina, victoria a revenit finlandezului Risto Ivanoff, cu rezultatul de 5,00 m. La ciocan pe primul loc s-a situat compatriotul său Hannu Vuorela cu 64,66 m. În cursa de 5000 m, primul a trecut linia de sosire vest-germanul Werner Girke, cronometrat cu timpul de 14:11,2.

ȘI ACUM, „MONDIALELE" DE LUPTE!

Biroul Federației române de lupte, ținînd cont de evoluția sportivilor noștri la campionatele europene de la Berlin, a stabilit lotul din care vor fi selecționați participanții la campionatele mondiale de la Edmonton — Canada (4—6 iulie greco-romane, 9—11 iulie libere). Sînt în vederile selecționerilor următorii atleți: Gh. Berceanu, I. Baciu, N. Neguț, N. Martinescu, S. Popescu, Gh. Stoiciu (greco-romane), P. Cernău, P. Coman, V. Iorga, L. Ambruș (libere).

C.C.E. LA POPICE

PETROLUL PLOIEȘTI JOACĂ MÎINE PE TEREN PROPRIU

Iubitorii întrecerilor de popice din Ploiești vor avea simbătă program încărcat. Capul de afiș îl ocupă, desigur, reuniunea internațională din cadrul etapei I a C.C.E. în care sînt angrenați popicarii petroliști, în postura de gazde. Ocupînd, la Zagreb, locul secund în prima rundă, ploieștenii trebuie să folosească din plin avantajul arenei, remontînd handicapul și creîndu-și un avantaj care să le permită calificarea în etapa a doua a acestei importante competiții continentale.

Jocurile vor avea loc pe arena cu patru piste a Rafinăriei Teleajen.

Reamintim clasamentul reuniunii de la Zagreb: **1. Medvesceak Zagreb 3 p (5817) p.d., 2. Petrolul Ploiești 2 p (5651 p.d.), 3. Ozdi Kohasz (Ungaria) 1 p (5399 p.d.). Ultima rundă a etapei I se va desfășura în localitatea Ozd.**

★

Tot simbătă, la Ploiești, liderul campionatului diviziunar feminin, Voința Tg. Mureș, va înfrunta echipa Petrolul. În caz de victorie, mureșencele au cele mai mari șanse să intre în posesia titlului republican.

LA ATENA A JUCAT SELECȚIONATA EUROPEI?

„Un nou succes de prestigiu al baschetului italian". Sub acest titlul, ziarul „Sportske Novosti", care apare la Zagreb, subliniază excelenta evoluție a napoletanilor de la Fides, cîștigători ai „Cupei cupelor" în acest an, care și-au adăugat în palmares și o răsunătoare victorie în anualul festival F.I.B.A.

„Fides a trecut relativ ușor de A.E.K. Atena (79-72) și Ignis Varese, campioana Europei (78—72) și-a cîștigat în mod magistral partida cu selecționata continentală după prelungiri: 92-85 (39-46, 79—79). Napoletanii au avut în Jim Williams (component al reprezentativei SUA la ultimul G.M.) și Aiken doi jucători imbatabili în lupta sub pano, atu ce s-a dovedit determinant în disputa giganților de pe stadionul olimpic din Atena. Cei doi jucători de culoare au înscris împreună 147 din punctele echipei lor, fiind deseori aplaudați pentru numerele de virtuozitate prezentate unui public entuziast".

„Selecționata europeană — menționează același ziar — *a făcut două partide bune, 88—72 cu Ignis și 100—74* cu A.E.K. În jocul decisiv însă ea a fost întrecută mult mai net decît o arată scorul de cîștigătoarea turneului. Și de acest lucru se face vinovat, în primul rînd, Bora Stancovici selecționerul reprezentativei. Pentru că șase jucători iugoslavi cărora li s-au mai adăugat trei spanioli, un italian și un grec. Fără îndoială că Cermak, Simonovici, Ciosici sau Plecas au făcut eforturi pentru a-și onora renumele, dar Stankovici a omis faptul (sau nu și-a dat seama) că acești jucători, care cu trei săptămîni în urmă încheiaseră un epuizant maraton, nu vor mai fi capabili să joace la valoarea cunoscută. Și *poate că de data aceasta vedetele U.R.S.S., Cehoslovaciei, Poloniei, Bulgariei, Franței sau României ar fi făcut mai multă treabă într-un turneu* pe *care dl. Stankovici l-a socotit un divertisment pentru turiștii veniți să admire frumusețea Acropolei.* De altfel, *nu este prima dată cînd alcătuirea acestei selecționate ridică justificate probleme și critici adecvate. Acest festival al baschetului, care încearcă să devină tradițional, pretinde mai mult respect din partea tuturor factorilor (inclusiv federațiile naționale) meniți să-l transforme într-o adevărată sărbătoare. ȘI MĂCAR PENTRU ACEST LUCRU AR TREBUI CA CEI 12 JUCĂTORI GHEMAȚI SĂ ÎMBRACE TRICOURILE AZURII SĂ FIE ÎNTR-ADEVĂR CEI MAI DEMNI REPREZENTANȚI AI EUROPEI".*

din presa străină

TELEX • TELEX • TELEX • TELEX

În cadrul campionatului unional de fotbal, echipa Dinamo Kiev a învins, în deplasare, cu scorul de 3—1 formația Zenit Leningrad. Alte rezultate: Șahtior Donețk — S.K.A. Rostov pe Don 1—0; Zaria Lugansk — Neftci Baku 1—0; Spartak Ordjonikidze — Dinamo Tbilisi 1—1; Torpedo Kutaisi — Torpedo Moscova 2—2.

În runda a 6-a a turneului internațional de șah de la Skopije, Forintos l-a învins pe Brown, Marcovici pe Panov, iar Reshewsky a cîștigat la Nicevski. S-au încheiat remiză partidele Matulovici — Taimanov, Matanovici — Janosevici și Gligorici — Barczay. Florin Gheorghiu a întrerupt în poziție complicată cu Sofrevski.

În clasament continuă să conducă marele maestru sovietic Mark Taimanov cu 5 puncte, urmat de Marovici (Iugoslavia) cu 4 puncte și Florin Gheorghiu (România) cu 3,5 puncte și o partidă întreruptă.

■

Turul ciclist al Luxemburgului a fost cîștigat de rutierul Eddy Schutz (Luxemburg). Pe locul doi s-a clasat belgianul Pintens — la 43".

Ultima etapă, disputată contracronometru pe distanța de 23 km, a revenit lui Pintens, cronometrat cu timpul de 32'35".

■

Celebra Madison Square Garden a găzduit partida dintre greii Jerry Quarry și Mac Foster. Quarry a cîștigat prin k.o. în repriza a VI-a, fiind desemnat challangerul lui Frazier. În aceeași gală, fostul campion mondial Jack Dempsey a fost sărbătorit pentru împlinirea vîrstei de 75 de ani.

Concursul internațional de automobilism de la Mosport (Ontario) a fost cîștigat de sportivul american Dan Gurney, care a concurat pe o mașină „McLaren". Pe locul secund, la 17 secunde de învingător, s-a clasat englezul Jackie Oliver. Fostul campion mondial Denis Hulme (Noua Zeelandă) a ocupat locul trei.

■

Selecționata de box amator a Franței va întîlni la 21 iunie, la Plovdiv, echipa Bulgariei și la 26 iunie, la Atena, echipa Greciei. Din lotul boxerilor francezi selecționați pentru aceste meciuri fac parte, printre alții, Khaloufi, Cosentino, Laine, Younsi, Ruocco, și Tonna.

Campionatul francez de fotbal s-a încheiat cu victoria echipei St. Etienne, care a totalizat 56 de puncte din 68 posibile. Pe locurile următoare s-au clasat: Marsilia — 45 puncte, Sedar — 42 puncte, Angoulême, Strasbourg, Bordeaux — 36 puncte, etc. În ultima etapă a campionatului s-au înregistrat următoarele rezultate: Angers — St. Etienne 2—1; Rennes — Lyon 4—3; Nantes — Sochaux 1—2; Rouen — Nimes 1—1; Strasbourg — Bastia 4—0; Ajaccio — Bordeaux 1—1.

Peste 100 dintre cei mai valoroși piloți, reprezentînd 25 de țări, vor participa între 22 iunie și 4 iulie la campionatele mondiale de planorism. Întrecerile vor avea loc în localitatea americană Marfa (Texas). Favoriții probelor sînt Smith (S.U.A) și Grosse (R.F. a Germaniei).

Tradiționalul turneu internațional „Open" de golf de la Chicago s-a încheiat cu victoria sportivului american Hugh Royer, care a totalizat 273 puncte. Pe locul secund s-a clasat Dale Douglas cu 274 puncte.

■

Întîlnirea de tenis pentru „Cupa Davis" (finala zonei sud-americane), disputată la Sao Paulo între echipele Braziliei și Columbiei, s-a încheiat cu victoria gazdelor cu scorul de 3—2. În partida decisivă, brazilianul Felipe Tavares l-a întrecut cu 4—6, 2—6, 6—3, 9—7, 6—3 pe Ivar Molina.

■

La Teplice s-au întîlnit într-un meci de fotbal, contînd pentru „Cupa Rappan", echipa locală Sklo Union și formația vest-germană Hanover '96. Fotbaliștii cehoslovaci au terminat învingători cu scorul de 6—1 (2—0).

CONFERINȚA DE PRESĂ CONSACRATĂ RALIULUI AUTOMOBILISTIC LONDRA — CIUDAT DE MEXICO

La sediul Reprezentanței comerciale a Uniunii Sovietice la București, a avut loc joi o conferință de presă consacrată raliului automobilist pe itinerariul Londra-Mexic, organizat cu prilejul campionatului mondial de fotbal.

În prezența unor ziariști ai presei centrale, ai Agenției române de presă „Agerpres", Radioteleviziunii și unor publicații de specialitate, V. N. Starodumov, adjunct al reprezentantului comercial, a vorbit despre performanțele celor cinci echipaje sovietice, care au concurat pe mașini „Moskvici-412" și au ocupat locul trei în clasamentul pe echipe. (Agerpres).

Tiparul: I. P. „Informația", str. Brezoianu nr. 23—25, București

40368

Redacția și administrația : str. Vasile Conta nr. 16, tel. 11.10.05 interurban 72 și 286. Telex sportrom buc. 180.

PROLETARI DIN TOATE ȚĂRILE, UNIȚI-VĂ!

sportul

4 pagini 30 bani

Anul XXVI — Nr. 938 (6372) ZIAR AL CONSILIULUI NAȚIONAL PENTRU EDUCAȚIE FIZICĂ ȘI SPORT Sîmbătă 20 iunie 1970

Înapoierea din Franța a președintelui Consiliului de Stat, NICOLAE CEAUȘESCU

Tovarășul Nicolae Ceaușescu, președintele Consiliului de Stat al Republicii Socialiste România, împreună cu soția, Elena Ceaușescu, s-au înapoiat vineri seara în Capitală, după vizita oficială făcută în Franța, la invitația președintelui Republicii Franceze, Georges Pompidou.

Președintele Consiliului de Stat a fost însoțit de tovarășii Ilie Verdeț, prim-vicepreședinte al Consiliului de Miniștri, Corneliu Mănescu, ministrul afacerilor externe, Cornel Burtică, ministrul comerțului exterior, Ioan Avram, ministrul industriei construcțiilor de mașini, Gheorghe Cioară, prim-vicepreședinte al Comitetului de Stat al Planificării, de consilieri și experți.

La ora 19, avionul prezidențial a aterizat pe aeroportul Băneasa. Pentru a-l saluta pe președintele Consiliului de Stat, la aeroport au venit tovarășii Ion Gheorghe Maurer, Emil Bodnăraș, Paul Niculescu-Mizil, Gheorghe Pană, Gheorghe Rădulescu, Virgil Trofin, Florian Dănălache, Constantin Drăgan, Janos Fazekas, Petre Lupu, Manea Mănescu, Dumitru Popa, Dumitru Popescu, Leonte Răutu, Gheorghe Stoica, Vasile Vîlcu, Ștefan Voitec, Miron Constantinescu, Mihai Dalea, Ion Iliescu, Ion Ioniță, Vasile Patilineț, Ion Stănescu, precum și soțiile conducătorilor de partid și de stat, vicepreședinți ai Marii Adunări Naționale, ai Consiliului de Miniștri, membri ai Consiliului de Stat și ai guvernului, conducători de instituții centrale și organizații obștești.

Au fost prezenți Bernard Dejean de la Batie, însărcinatul cu afaceri ad-interim al Franței la București, membri ai ambasadei franceze, șefi ai misiunilor diplomatice acreditați în România și alți membri ai corpului diplomatic.

Mii și mii de bucureșteni, veniți la aeroport, au făcut șefului statului o entuziastă manifestare de dragoste, stimă și înaltă prețuire.

Avionul prezidențial a oprit în fața salonului oficial. Din mulțime răsună puternice aclamații. Se scandează îndelung „Ceaușescu — P.C.R.", „Ceaușescu — P.C.R.". Conducătorii de partid și de stat, veniți în întîmpinare se apropie de scara avionului și salută cu multă căldură, pe tovarășul Nicolae Ceaușescu.

Pionieri români și copii ai membrilor ambasadei franceze oferă președintelui Consiliului de Stat, Nicolae Ceaușescu, și soției sale Elena Ceaușescu buchete de flori.

În atmosfera de puternic entuziasm, în ovațiile și uralele ce nu contenesc, tovarășul Nicolae Ceaușescu se îndreaptă spre miile de cetățeni ai Capitalei veniți să-l întîmpine, răspunde aclamațiilor, strînge prietenește mîinile multora dintre ei. În tot acest timp, răsună necontenit aplauzele, ovațiile mulțimii. Cetățenii Capitalei își exprimă astfel satisfacția pentru rezultatele fructuoase ale vizitei făcute în Franța de șeful statului român, pentru contribuția pe care tovarășul Ceaușescu o aduce personal la dezvoltarea prieteniei și colaborării dintre poporul nostru și toate popoarele lumii, la instaurarea unui climat de pace și înțelegere internațională.

(Agerpres)

CINE MAI FACE PRONOSTICURI...

Orele fiestei mexicane a fotbalului mondial sînt tot mai puține. Orele, deci, și nu zilele. Măsurăm timpul, care se scurge rapid, în fracțiuni mai mici sperînd ca așa răgazul pe care îl mai oferă încă „El Mundial" să fie ceva mai mare. Dar, inexorabil, și aceste ore se scurg într-un ritm accelerat, impus de febrilitatea apropierii momentului final, momentului așteptat cu atîta interes, momentului pentru care și-au încrucișat forțele pe gazonul mexican (în treacăt fie spus : excelent !)

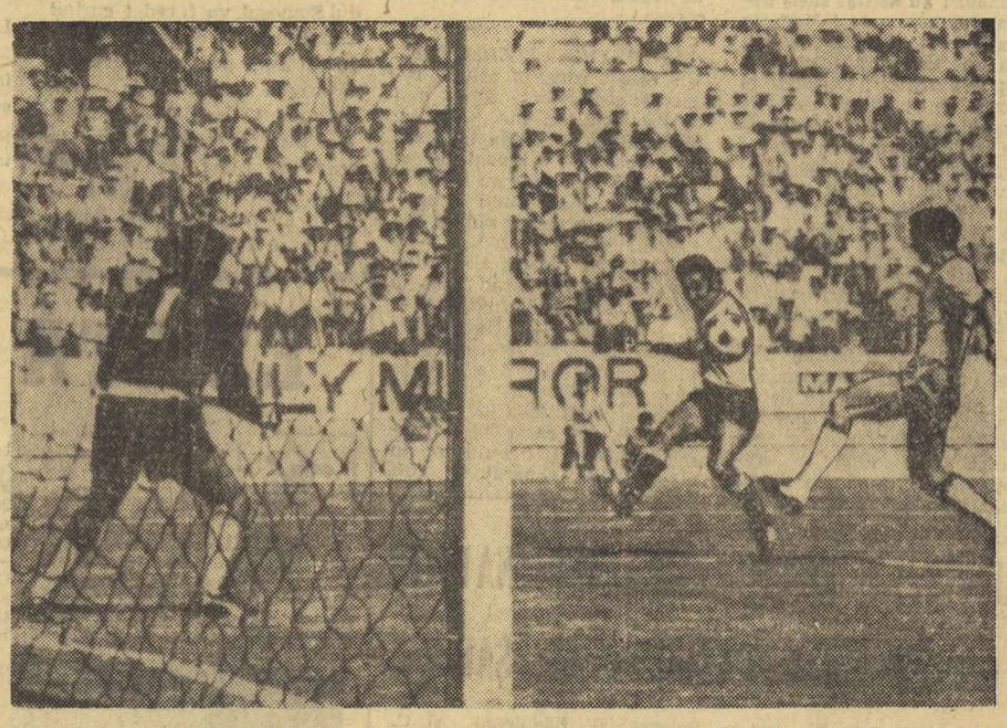

Cubillas deschide scorul pentru Uruguay în meciul cu Brazilia.

COMENTARIUL ZILEI

cele mai prestigioase echipe de pe glob.

Numărul formațiilor angrenate în această formidabilă dispută a scăzut treptat, pe măsură ce sita calificărilor a devenit tot mai deasă, acceptînd trecerea spre culmi (ne veți ierta această licență, ce pare puțin stranie, aci, la 2 240 m !...) numai acelor formații care au putut absolvi, fără greșeală, dificilele teste ale ierarhiei mondiale a fotbalului. Și n-a fost deloc ușor !

Mai întîi a fost testul fizic, apoi cel al valorii tehnice, urmate de verificarea capacității tactice, toate înmănunchiate într-un sever examen, cu profesori-examinatori — înțelegeți că ne-am referit la arbitri — nu întotdeauna imparțiali, cu o asistență entuziastă, splendidă în manifestările de simpatie și cu atît mai șocantă prin comportările le față de cei ce n-au găsit loc în inima ei. Nimeni nu poate avea curajul de a contesta gradul de dificultate al acestui „examen-maraton".

Acum au rămas, față-n față, doar două teamuri, ambele redutabile, furnizînd încă înainte de a pătrunde, în uralele unei mulțimi avide de spectacol, pe terenul stadionului „Azteca" un aprig duel continental : Europa — America de Sud. De fapt, un duel care va avea o interesantă „uvertură" sîmbătă seara cînd, pentru bronzul locului III, se vor confrunta tot două reprezentante ale acestor continente: R.F. a Germaniei și Uruguay. Așa că momentul final, de care vorbeam mai înainte, este trăit pe platourile aztece sub semnul acestei dispute continentale, în care mexicanii, deveniți... neutri, au adoptat, fără echivoc, echipele țărilor aflate în aceeași parte de lume cu ei.

Alimentate de acest val de simpatie, pe deplin explicabil, pronosticurile converg spre Brazilia și Uruguay. Dar, mai ales, spre fotbaliștii „cariocas", pe care majoritatea comentatorilor îi văd urcînd pe treapta cea mai înaltă a podiumului. Dincolo de părțile

(Continuare în pag. a 3-a)

Comentarii și reportaje transmise prin telex de trimișii noștri speciali în Mexic, C. FIRANESCU și G. NICOLAESCU

MEXICO 70

SCHIUL LA ORA BILANȚULUI

● MOBILIZAREA TUTUROR FORȚELOR ACTIVE ȘI SIMPATIZANTE ALE SCHIULUI ● BAZĂ MATERIALĂ ÎN CONTINUĂ DEZVOLTARE ● SPECIALIZARE PE PROBE ● LICEU SPORTIV FĂRĂ SECȚIE DE SCHI LA BRAȘOV ● FACULTĂȚI DE EDUCAȚIE FIZICĂ CU SECȚIE DE SCHI LA ORADEA, IAȘI, CLUJ... DAR NU LA BRAȘOV ● SCHI, IARNA ÎN ORELE DE EDUCAȚIE FIZICĂ ● SELECȚIA, CONDIȚIA EMULAȚIEI ● ORGANIZARE, ORGANIZARE, ORGANIZARE

Încheierea sezonului de schi — nu destul de îndepărtat ca să nu fie încă viu printre noi, nu destul de apropiat ca să nu putem emite judecăți cît de cît de ansamblu și cu speranța obiectivității — ne-a pus față în față cu principalele probleme ridicate de activitatea schiului de masă și a celui de performanță cu prilejul ședințelor de analiză desfășurate la secția de schi și la comisia județeană Brașov. Organizate la inițiativa F.R. Schi și C.J.E.F.S. Brașov, dar și dintr-un îmbold lăuntric al sportivilor, antrenorilor și tehnicienilor (nesatisfăcuți de evoluția și rezultatele lipsite de convingere ale schiului de performanță din acest an), consfătuirile la care au luat parte toate forțele active și cele simpatizante ale acestui sport au căutat să depisteze cauzele rămînerii sale în urmă, dar, mai ales, să stabilească căile și mijloacele prin care acest sport specific județului va putea depăși condiția unei valori locale sau chiar naționale, înscriindu-se decisiv pe orbita performanței internaționale.

Baza materială, în ultimii ani și în special în sezonul 1969—1970 a fost în continuă creștere și incomparabil mai bună. Au fost puse în funcțiune un număr însemnat de instalații mecanice, au fost aduse corecturi și amenajări pîrtiilor, dintre care trei sînt iluminate, creindu-se, astfel, condițiile specifice pentru apariția și creșterea marilor performanțe.

Cu toate acestea, aportul cadrelor tehnice, al sportivilor și rezultatele obținute nu sînt pe măsura condițiilor create. Brașovul are 38 de campioni naționali și 45 de titluri obținute la schi-biatlon în acest sezon, fiind de departe județul cu recolta cea mai bogată în titluri și medalii și cu cea mai mare pondere în activitatea competițională. Dar obiectivele interne, locale, de club sînt îndeobște și necorelate cu cele internaționale. Dacă sondajele făcute la marile concursuri, europene și mondiale, de toate disciplinele schiului și biatlonului, atît la juniori cît și la seniori, ne-au arătat că vîrfurile noastre sportive nu contează în lupta directă pentru titluri — situație ce oarecum se întrevedea, — întrecerile au demonstrat un lucru mai grav și anume că decalajul valoric între sportivii noștri și elita mondială crește în loc să se micșoreze, că echilibrul se rupe, că se pierd contactele cu plutonul de frunte și median al ierarhiei internaționale. Mai mult chiar, schiul și biatlonul românesc reprezentau o forță în Balcani. Ultima balcaniadă a scos în evidență că raportul de forțe s-a schimbat, că este într-o continuă mișcare în defavoarea noastră, noi pierzînd atît numeric, față de trecut, titluri și medalii, dar mai ales supremația și perspectiva pentru viitor. La probele alpine, juniorii noștri au fost niște anonimi în fața celor bulgari și

Mihai BÎRA

(Continuare în pag. a 2-a)

AGENDA C. M.

SÎMBĂTĂ 20 IUNIE

CIUDAD DE MEXICO (ora 16, ora locală) : R.F.G. — Uruguay (pentru locurile 3 și 4)

Meciul va fi transmis în întregime, de la ora 23,50, de posturile noastre de radio și televiziune.

Gerd Müller — în imagine la pămînt, între Rivera și Albertosi — înscrie spectaculos al treilea gol pentru echipa R.F. a Germaniei.

Penultimul act pe „Azteca"

CUBILLAS SAU SEELER PE TREAPTA A TREIA A PODIUMULUI?

● O INDISPONIBILITATE CERTĂ : FRANZ BECKENBAUER ● „CONSPIRAȚIA" LUI MORTINEN VALDES ● URUGUAYENII FAC SOCOTELI, ÎN APARENȚĂ SIMPLE...

Așadar, după două semifinale „fierbinți — cea dintre Italia—R.F. a Germaniei a oferit un spectacol fotbalistic superb — astăzi, pe stadionul „Azteca", „El Mundialul" își consumă penultimul dintre actele sale: meciul pentru locurile 3—4.

Partida dintre R.F. a Germaniei, merituoasa învinsă a Squadrei azzurra, și Uruguay, merituoasa învinsă a lui Pelé și compania, promite o întrecere îndîrjită, între două echipe care au țintit — și sperat — la titlul suprem, dar ale căror „aripi" au fost nemilos tăiate — argumentează conducătorii formațiilor cu pricina — pe de o parte de arbitrul Yamasaki și pe de alta de.. sir Rous!

Într-adevăr, elevii lui Schön sînt foarte porniți împotriva arbitrului Yamasaki pe care îl acuză, în general, de toleranță la adresa jocului obstrucționist, de trecere a timpului, practicat de italieni, și, în special, de neacordarea a două penaltyuri, în repriza secundă, în urma unor faulturi comise în careu, asupra lui Beckenbauer și Seeler.

Pentru că tot veni vorba de Beckenbauer, aflați, stimați cititori, că „prințul de la Bayern" nu are o fractură de claviculă — așa cum se bănuia imediat după accident — ci numai o luxație. După examenul radiografic, prof. dr. Schobert, medicul lotului vest-german, a declarat că indisponibilitatea lui Beckenbauer va dura cel puțin 10 zile, ceea ce înlătură definitiv eventualele dubii asupra utilizării sale. Deci, astăzi, Beckenbauer nu joacă !

(Continuare în pag. a 7-a)

Omenirea are numai de cîștigat

Printre funcțiile sale, sportul o îndeplinește — cu deplin succes — și pe aceea de apropiere între tinerii din diferite colțuri ale lumii, de cunoaștere, de întărire a legăturilor de prietenie dintre popoare. Starturile marilor competiții, întrecerile bilaterale, concursurile individuale și cele pe echipe reunesc reprezentanți sportivi din numeroase țări și, indiferent de convingerile lor politice și religioase, de regimul social al țărilor din care fac parte, ei își dispută loial întîietatea, schimbă păreri, discută, înfățișează tradițiile patriei, bogăția de idei, frumusețile meleagurilor lor,

Într-o lume atît de frămîntată, deseori scindată, sportul își alătură eforturile nobilelor străduințe de readucere a păcii generale pe pămînt, de întronare a înțelegerii între popoare. Este semnificativ că această misiune și-au asumat-o tinerii, viitorul lumii. Numeroase personalități marcante au subliniat aportul considerabil al sportului la triumful ideilor păcii și înțelegerii între popoare. Șeful statului nostru, tovarășul Nicolae Ceaușescu, a fost dintotdeauna convins de multilateralul potențial al mișcării de educație fizică și sport. Cu prilejul vizitei sale în Franța, președintele Consiliului de Stat și-a reafirmat convingerile. Referindu-se — în cadrul cuvîntului rostit la primăria din Toulouse — la întrecerile sportive dintre echipe ale celor două țări, tovarășul Nicolae Ceaușescu a spus :

„Desigur, în sport, întrecerea este cavalerească, precum, de altfel, și în artă și în alte domenii de activitate. Prietenia presupune o anumită emulație și este bine ca popoarele să se întreacă în sport, în artă, în a produce bunuri de cultură cît mai bune, în a contribui cît mai mult la dezvoltarea științei. Din asemenea întreceri, indiferent cine se plasează pe primul loc, omenirea nu are decît de cîștigat".

Onorat de aceste aprecieri, sportul românesc va continua să contribuie la realizarea acestor importante misiuni. În fiecare an, România organizează mari mitinguri sportive, găzduiește mii de reprezentanți sportivi ai diferitelor țări de pe cele 5 continente, le înfățișează succesele obținute de poporul nostru în construirea socialismului, dragostea lui, afirmată în fapte, pentru pace și înțelegere între popoare. În același timp, tricolorii sînt prezenți la marile întreceri internaționale, la campionate continentale și mondiale, la Jocurile Olimpice, onorează fiecare invitație ce li se adresează, contribuind prin comportarea lor la dezvoltarea tuturor atributelor sportului.

Pentru că — într-adevăr — dezvoltînd sportul și mărind numărul întîlnirilor dintre reprezentanții diferitelor țări ale lumii omenirea are numai de cîștigat.

Hristache NAUM

Intrat în plină actualitate competițională, sportul canotajului și canoei programează — astăzi și mîine — participarea reprezentanților noștri la patru importante regate internaționale.

Foto : V. BAGEAC

ATLEȚI ROMÂNI LA „MEMORIALUL ROSICKI"

Federația română de atletism a fixat lotul care va participa la „Memorialul Rosicki", tradiționalul concurs ce se organizează în fiecare an la Praga. Vor face deplasarea : Lia Manoliu, Ileana Silai, Olimpia Cataramă, Argentina Menis, Lucia Jinga și Mihai Negomireanu.

Concursul are loc la începutul săptămînii viitoare, mai precis marți 23 iunie.

OASPEȚI PE RINGUL DIN BRAȘOV

La Brașov se dispută azi și mîine, două interesante reuniuni pugilistice. Prima va opune echipei locale Tractorul, selecționata municipiului Ploiești (astă-seară, de la ora 18) ; cealaltă se va disputa mîine de la ora 9, cînd echipa Steagul roșu va întîlni combinata Portul — Energia Constanța. Ambele gale vor avea loc în sala Tractorul.

★

În „potcoava" stadionului Giulești va avea loc astă-seară, de la ora 19,30, o reuniune pugilistică, în cadrul căreia vor evolua juniori mici, juniori mari și seniori. În total se vor disputa 18 partide.

ASTĂZI ȘI MÎINE, ÎN SALA FLOREASCA

„CUPA DE VARĂ" LA JUDO

● *Confruntări de jiu-jitsu și karate*

● *Concurenți din numeroase cluburi și asociații sportive bucureștene și din provincie*

Absente din arena competițională, în ultimele săptămîni, întrecerile de judo revin de azi pe afișul zilei : în sala Floreasca din Capitală se inaugurează competiția dotată cu „Cupa de vară". Concursul se anunță deosebit de interesant, în primul rînd pentru varietatea confruntărilor — de judo, karate, yoga și jiu-jitsu — apoi, pentru că pe saltelele din sala bucureșteană vor evolua numeroși judoka, de la copii pînă la seniori (băieți și fete).

Interesul stîrnit de această nouă confruntare a avut ecou în numeroase asociații și cluburi sportive din Capitală și din provincie. Printre acestea I.O.R., Rapid și Olimpia București, Progresul Brăila, Dacia Orăștie, Casa Pionierului din Timișoara și Trotușul Orașul Gheorghe Gheorghiu-Dej.

Astăzi, sînt programate două reuniuni: orele 9—14 și 16,30—21.

Din TOLBA POȘTAȘULUI

PITEȘTI. Peste 8 000 de spectatori au asistat zilele trecute, pe stadionul *„1 Mai"* din localitate, la spectacolul cultural-sportiv intitulat *„Cu brațele deschise"*, organizat în folosul sinistraților de către organul sportiv de specialitate și Consiliul județean Argeș al sindicatelor. În program au figurat, printre altele, demonstrații de box, judo, gimnastică artistică, motociclism și o suită de dansuri populare, din care n-au lipsit, firește, renumiții călușari argeșeni. (I. FETEANU-coresp. principal)

TG. MUREȘ. Timp de trei zile, pe fostul hipodrom, s-a disputat competiția de tir cu arcul *„Cupa municipiului Tg. Mureș"*. În fața țintelor s-au aliniat arcași din Cluj, Petroșani, Reghin și din orașul gazdă. Probele pe echipe au revenit formațiilor mureșene Voința I la juniori, Mureșul I la junioare și senioare și P.T.T.R. la seniori. Cîștigători la individual: I. Barath (Voința), Suzana Szabo, Margareta Lazăr și I. Heltman — toți de la Mureșul (I. PĂUȘ-coresp. principal).

PETROȘANI. De curînd au început lucrările de amenajare a bazei sportive destinată studenților de la Institutul de mine. Ea va avea un teren pentru fotbal și rugby, pistă de atletism cu patru culoare, sectoare de sărituri și aruncări, precum și un teren de volei. (N. SBUCHEA — coresp.).

SIGHETUL MARMAȚIEI. Un reușit concurs atletic rezervat școlarilor din mai multe localități ale județului Maramureș. În ciuda timpului nefavorabil — a plouat aproape tot timpul — s-au înregistrat cîteva rezultate promițătoare. Iată cîțiva dintre cîștigători: *băieți — 100 m* — I. Scarlat 12,1 (Liceul Somcuta), *greutate* — N. Lazăr 14,20 m (Liceul Somcuta), *înălțime* — V. Ionescu 1,68 m (Liceul Vișeul de Sus). *La fete*, cea mai bună comportare a avut-o *Elena Pop* (Liceul Somcuta) clasată pe primul loc la 100 m (13,9), 400 m (1:09) și lungime (4,55 m). Primul loc în clasamentul general a fost ocupat de atleții liceului din Șomcuta Mare. (V. GODJA-coresp.).

SIBIU. Exemplul A.S. Independența, care și-a amenajat un teren de fotbal pe un loc viran, a fost urmat și de asociația Voința, care va pune la dispoziția fotbaliștilor săi un nou patrulater de joc. Terenul Voința, unde numeroși tineri muncesc voluntar în orele lor libere, va fi drenat și acoperit cu zgură neagră. (I. IONESCU-coresp. principal)

SATU MARE. Greu lovit de recentele calamități, stadionul A.S. Rapid, aflat lîngă strandul Someșul, va fi redat curînd activității. Numeroși tineri au lucrat zeci de ore pentru înălțurarea stratului de mîl, gros de 15 cm, lăsat de ape. Au fost curățate și puse în stare de funcțiune vestiarele care, deși construite din scînduri, au rezistat furiei Someșului revărsat. Continuă, de asemenea, cu intensitate, lucrările pentru refacerea stadionului municipal, greu afectat de inundații. (Z. KOVACS-coresp.).

BAIA MARE. În cea de-a doua etapă a campionatului de calificare pentru divizia A la popice formația Voința din orașul nostru a dispus de Constructorul Tg. Mureș cu 5 132—4 842 p d. Cu acest prilej, popicarii băimăreni au stabilit un nou record județean pe echipe (v. r. 5 124 p d.). V. SĂSĂRANU — coresp.

TG. CĂRBUNEȘTI. Elevii Liceului „Tudor Arghezi" din localitate au amenajat recent în curtea liceului un mini-stadion. Ei au acum la dispoziție o pistă de atletism, un portic de gimnastică precum și terenuri de volei, baschet și handbal. (M. BĂLOI — coresp.)

Primele clarificări în turneul final al campionatului de juniori la handbal

SIBIU, 18 (prin telefon). — Cea de a III-a etapă a turneului final al campionatului juniorilor și școlarilor a adus primele clarificări în cele două dispute, masculină și feminină. Mai importantă, însă, ca limpezirea situației în fruntea celor două clasamente, unde pe primele locuri se află, după trei etape, *Dinamo București* (masculin) și *Sc. sportivă nr. 2 București* (feminin), ambele neînvinse cu 6 puncte, ni se pare faptul că și partidele de joi au confirmat primele impresii legate de valoarea tehnică și tactică a celor 12 formații participante la turneul final. Meciurile programate cu acest prilej au oferit, din nou, spectacole agreabile, în care tinerii handbaliști sau handbaliste au etalat cunoștințe avansate. Demn de subliniat este și echilibrul valoric existent între cea mai mare parte dintre echipele prezente la această rundă finală a competiției, echilibru care s-a concretizat prin numeroase rezultate strînse, prin victorii obținute la limită, în ultimele minute sau chiar secunde ale jocurilor. Toate acestea sînt, desigur, elemente care adăugate la dragostea bine cunoscută a sibienilor pentru handbal, determină o deosebită afluență a spectatorilor spre terenul „Luceafărul", unde au loc întîlnirile.

Iată acum și rezultatele etapei de joi: FEMININ: *Sc. sportivă Craiova — Liceul nr. 4 Timișoara 8—7 (5—2), Liceul nr. 2 Brașov — Liceul nr. 2 Iași 8—9 (2—4), Sc. sportivă nr. 2 București — Sc. sportivă Tg. Mureș 11—9 (6—6);* MASCULIN: *Sc. sportivă Bacău—Sc. sportivă T. Mureș 17—15 (8—6), Dinamo București — Sc. sportivă Craiova 22—12 (16—6), Sc. sportivă nr. 1 București — Liceul nr. 4 Timișoara 18—16 (11—9).*

Competiția continuă sîmbătă și duminică, cu disputarea ultimelor două etape, la capătul cărora vor fi cunoscute cele două formații învingătoare.

ILIE IONESCU - coresp. principal.

EXISTĂ UN PUNCT DE PLECARE

Vremea călduroasă din ultimele zile a favorizat activitatea înotătorilor. La București, Reșița și Timișoara, cronometrele antrenorilor înregistrează în permanență eforturile campionilor și recordmanilor țării, ce se pregătesc intens pentru marele examen din luna septembrie.

O primă selecție pentru „europenele" de la Barcelona au constituit-o concursurile internaționale din luna aprilie, la capătul cărora federația de specialitate a alcătuit un lot de principiu. În vederile selecționerilor au intrat toți sportivii care prin performanțele lor (în bazine de 50 m) au dovedit posibilități apropiate de cele ale fruntașilor natației de pe continent.

O dată încheiate întrecerile în piscine acoperite sîntem în măsură de a preciza pozițiile celor mai buni înotători români pe listele performerilor europeni:

MARIAN SLAVIC — locul IX la 100 m liber cu 55,2 (primul loc M. Rousseau — Franța cu 53,0) și locul XI la 200 m mixt cu 2:19.0 (primul loc V. Kravcenko—U.R.S.S. cu 2:13,0); ZENO GIURASA — locul XII cu 63,4 și MIRCEA HOHOIU — locul XIII cu 63,5 la 100 m spate (R. Matthes 57,8); VASILE COSTA — locul IV la 100 m bras cu 68,6 (V. Kosinski — U.R.S.S. 67,2) și locul VIII la 200 m bras cu 2:34,2 (Kosinski 2:28,3); ALBERT COVACI — locul XIII la 200 m delfin cu 2:15,5 (Nemșilov — U.R.S.S. cu 2:09,2); EUGEN ALMER — locul XII la 400 m mixt cu 5:00,8 (M. Pechmann — R.D.G. 4:47,3) și AGNETA STERNER — locul XII la 100 m delfin cu 69,9 (A. Gyarmaty — Ungaria 65,7) și locul XI la 200 m delfin cu 2:36,6 (H. Lindner — R.D.G. 2:22,4).

Pentru a aprecia mai bine nivelul înotătorilor români trebuie neapărat subliniat că în listele respective nu sînt cuprinși acei sportivi europeni care, pregătindu-se peste Ocean, nu au avut posibilitatea de a fi verificați în bazine de 50 m, și că la cele mai multe probe, reprezentanții noștri sînt precedați de cîte trei, patru sau chiar cinci sportivi (cazul lui Șterner) din aceeași țară. Or este cunoscut faptul că la Barcelona fiecare națiune poate înscrie cel mult doi înotători într-o probă.

Albert Covaci — campionul „delfinilor"

Un lucru este însă cert: acei cîțiva înotători pe care federația îi are în vedere la ora actuală s-au mai apropiat de lotul fruntaș al europenilor, afirmînd șanse (în cazul unor evoluții la valoare optimă) de calificare în finalele de la Barcelona.

Problema care se ridică însă la această oră în fața sportivilor respectivi presupune o repetare (cel puțin) a cifrelor cu care ei au fost creditați în luna aprilie. Ne amintim perfect că în sezonul trecut mulți dintre performerii concursurilor din iarnă și-au îmbunătățit „cronometrele" în cadrul competițiilor de anvergură programate în lunile de vară. Au existat însă și exemple contrare (E. Almer. Cr. Balaban), care au dat mult de furcă selecționerilor și au impus o revizuire serioasă a unor păreri vizînd dozarea eforturilor în această perioadă.

Iată de ce, mai mult ca oricînd, este necesară o apropiere a metodelor, pe care principalii antrenori ce furnizează în permanență cadre loturilor republicane (Gh. Dimeca, I. Schuster, I. Tothpal, P. Lovas) le folosesc spre aducerea în formă a sportivilor la ora H. În egală măsură se impune, în lunile ce urmează, o permanentă verificare, în concursuri cu adversari cît mai dificili, a fiecărui sportiv în parte. Mai mulți ani în șir, antrenorii noștri au evitat întrecerile tari **de teama unor eșecuri ce puteau atrage crearea unor complexe** (sublinierea nu ne aparține).

Învățămintele ediției precedente a campionatelor europene sau cele ale J. O. din Mexic ne-au dovedit cît de mult s-a greșit în această direcție, lipsa experienței competiționale, a unei cunoașteri a adversarilor direcți, fiind deseori determinante în comportarea sub așteptări a reprezentanților noștri.

La ora aceasta putem întui în linii mari, lotul pe care ne bazăm și perspectivele sale. Fiecare oră de efort se cere dozată cu multă pricepere, iar fiecare posibilitate de concurs valorificată la maximum. Numai astfel se va putea asigura înotătorilor fruntași acea platformă care să le înlesnească accesul în cercul elitei continentale.

— a.v. —

SURPRIZE ÎN SEMIFINALELE CAMPIONATULUI REPUBLICAN MASCULIN DE ȘAH

Semifinalele campionatului republican de șah pe anul acesta au produs o serie de surprize de proporții. Nu mai puțin de șase dintre participanții la finala de anul trecut au fost eliminați. Între ei găsim pe maeștrii internaționali dr. O. Troianescu și Dolfi Drimer, pe vicecampionul Iuliu Szabo, pe maeștrii sportului C. Botez, Dan Bondoc și Gh. Mititelu. Reversul medaliei — între cei calificați găsim nume noi, ca de exemplu studentul Dorin Bena, elevul Tratatovici și alții.

Iată rezultatele complete ale celor șase grupe (primii trei s-au calificat în finală. În caz de egalitate s-a aplicat sistemul coeficienților Sonneborn-Berger):

Grupa București I. — P. Joița, S. Segal și **M. Pavlov** 9 .O. Troianescu 8½ P. Seimeanu, V. Tacu 8, V. Stoica, Gh. Rotariu 7½, N. Boicu, L. Pogorevici, C. Birzoi 5½, A. Ionescu 3½, Gh. Brînzei 2½, V. Melnic 2.

Grupa București II. — V. Georgescu 9½, D. Bena, Em. Reicher, M. Rădulescu și C. Botez 8½, D. Wolf, C. Dumitrașcu 7½, M. Șubă 6½, Gh. Martin, Gh. Gavrilă II 5½, C. Miron 5, A. Chiricuță 4½, I. Cioroianu 3, F. Gruia 2½.

Grupa Arad. — A. Kertesz 10, E. Mozes, Ș. Neamțu, T. Weisz 9½, Gh. Pitpinic 9, M. Șuta 8½, E. Nacht 7½, W. Senetra 6½, E. Mende 6, P. Vaida 5, N. Murariu 4, Gh. Telbis 3, E. Gal, St. Makai 1½.

Grupa Bacău. — V. Vaisman 9½, **Tr. Stanciu 9, M .Tratatovici** și Gh. Mititelu 8, A .Sasu-Ducșoară 7, L. Dobronăuțeanu 6½, A. Chesca 4½, I. Horvath 4, J. Vancsa, N. Spînu 3, Gh. Balaban 2 M. Florea 1½, E. Dranga 0.

Grupa Pitești. — A. Buză 10½, **N. Ilijin** 10, **M. Ghindă** 9½, D. Drimer 8½, M. Chiricuță 7½, C. Drozd, Z. Nagy 6½, G. Kovacs, C. Vasilescu 6, Gh. Soare, C. Zărnescu 5½, A. Prundeanu 5, Z. Nagy II 5, M. Tanady 0.

Grupa Sibiu — E. Ungureanu, I. Solomonovici, D. Ghizdavu 9½, I. Szabo 9, E. Macarie 8, W. Ott, C. Vasile 7½, A. Marcovici 7, I. Zaharia, D. Bondoc, H. Prundeanu 5½, Gh. Rășinaru 3½, M. Vîlceanu 2½, Gh. Ciobanu 1.

La schi, pe Valea Albă!

A devenit un fapt obișnuit în schiul nostru ca în lunile de vară practicanții acestui sport să-și reia activitatea pe zăpadă, fie chiar și pentru o perioadă scurtă. Ca și în alți ani, gazda schiorilor va fi în această vară Valea Albă din Bucegi, un adevărat depozit de zăpadă care permite practicarea schiului alpin chiar și în luna lui Cuptor. Concursurile care vor consta în două curse de slalom special (la 28 iunie și la 5 iulie), vor fi organizate, tot ca de obicei, de comisia de specialitate a județului Prahova. Pînă atunci, schiorii se vor pregăti pe Valea Albă, beneficiind și de un baby-lift pus la dispoziție de federație. Cunoscînd necesitatea folosirii la maximum a activității pe zăpadă, este recomandabil ca și secțiile altor cluburi și asociații sportive să participe la pregătirile și concursurile de pe Valea Albă.

SCHIUL LA ORA BILANȚULUI

(Urmare din pag. 1)

iugoslavi. După cum la fond seniorii n-au contat nici un moment printre cîștigători. Săritorii au pierdut de mult contactul cu performanța reală, obiectivă, particulară lor peste granță devenind simple acte de prezență. Este adevărat că nu toți sportivii și nici toate disciplinele nu pot cîștiga — nimeni n-ar pretinde imposibilul — dar atunci cînd toate ramurile schiului și biatlonului realizează performanțe submediocre, atunci cînd comportamentul pe pîrtii devine lamentabil, rezultatele ca atare trebuie înțelese ca simptome ale unei slăbiciuni și regres cronic, ale căror cauze și erori se cer imediat diagnosticate și hotărît lichidate.

Lucrările consfătuirilor au reliefat în primul rînd carențe de ordin organizatoric. Baza de masă a schiului de performanță este încă prea îngustă. Centrele de schi înființate și subvenționate de C.J.E.F.S. Brașov, adevărate pepiniere, care concentrează reale talente, au nevoie de un sprijin material mai larg. Cluburile și asociațiile sportive, care au și sarcina creșterii schimbului de mîine, n-au înțeles suficient relația obligatorie: în schimbul materialului uman furnizat de centre, trebuie investite mijloace materiale, schi, bastoane, bocanci, adecvate și corespunzătoare. Uriașul rezervor al școlilor profesionale este prea puțin racordat la conductele schiului de performanță. Înființarea în acest sezon a școlii sportive Energia Brașov a demonstrat convingător, atît numeric cît și ca rezultate, că viitorul schiului și în special al celui nordic (fond, sărituri, biatlon) tocmai în aceste școli își va găsi rezolvarea. Fondurile și inițiativele existente se cer redistribuite, alimentînd și acest tărîm de făgăduință în care schiul de performanță trebuie să acosteze.

Apare cel puțin ciudată și paralizată de inerția comodității structura liceului cu program de educație fizică din Brașov, într-o zonă de munte, cu specificitate în sporturile iernii, împărțirea elevilor numai pe cele trei specialități — atletism, handbal, gimnastică — este anacronică. Liceul sportiv are în componența sa excelenți schiori, poate chiar o echipă completă, printre primele din județ și din țară, dar conducerea școlii ignorează și, după caz, tolerează sau nu activitatea „particulară" a elevilor săi, care ar putea alcătui primul obiectiv de performanță și formare profesională a acestei școli.

Iașul, Oradea, Clujul au în cadrul institutelor pedagogice facultăți de educație fizică cu specializare schi, deși după cum bine spunea un vorbitor, prof. I. Mirică, directorul liceului din Rîșnov, nu am auzit vorbindu-se nici de mari campioni, nici de întinse acțiuni de masă ale schiului în aceste județe. Nu din convenționalism ci dintr-o necesitate sportivă și economică Brașovului i se cuvine o școală asemănătoare care ar da posibilitatea urmăririi în paralel încă din școala sportivă — liceu — facultate a obiectivelor de performanță și a pregătirii cadrelor pentru conducerea activității sportive și turistice în care schiul a devenit și se impune ca un fenomen de atracție de maximă importanță. În dezvoltarea turistică națională și internațională a zonei de munte, prezența schiului, sub aspectul bazei materiale, a instalațiilor și a cadrelor ce-i vor servi este o componentă obligatorie a unei activități turistice competitive la scară internațională. Stimularea formelor școlare de activitate a schiului a devenit o soluție unică. Atunci cînd întreaga generație tînără ostenește spre luminarea minții și formarea fizică, stimularea formelor organizatorice școlare de practicare a schiului este o soluție atît pentru destinul acestui sport, cît și pentru necesitatea de mișcare și cultură fizică a masei de elevi ale căror unități școlare nu dispun de săli sau condiții desăvîrșite. În zona de munte, pe perioada iernii — după cum practica a dovedit-o — ar trebui să se generalizeze schiul în orele de educație fizică, după cum înființarea unor cluburi școlare, centralizate sau locale, ar crea nuclee organizatorice și centre de autentică selecție.

Sugestiile făcute privesc viitorul. Schiul ne interesează însă și în comportamentul său prezent. Nu sîntem pentru rezolvările în timp, pentru scadențele depărtate. Avem de făcut observații și asupra schiului de performanță propriu-zis. Cu excepția săriturilor, unde baza materială — trambulinele — necesită o completare mai ales sub raportul prelungirii sezonului și a cantității de lucru prin construirea trambulinei de masă plastică și a uneia de zăpadă, ambele cu profil modern, celelalte discipline dispun de condiții materiale care, în condițiile unei mai bune organizări, să se poată afirma. De altfel, dacă toate disciplinele sînt practicate, sub raportul performanței, nu este necesar ca absolut toate să fie încurajate egal. Experiențe internaționale recente au dovedit că specializarea pe probe aduce printre puterile de primă mărime națiuni fără o tradiție sau condiții deosebite pentru toate ramurile. Astfel, nordicii pentru proba de slalom și oarecum și pentru cel uriaș, polonezii pentru slalom, cehoslovacii pentru sărituri, sportivii vest-germani, de asemenea, italienii pentru fond ș.a.m.d. Și la noi, fără pretenția de a impune propunerea, credem că s-ar putea pregăti incomparabil mai bine una sau două din probele alpine (slalom și uriaș) din biatlon sau chiar fond. Forțele s-ar concentra, cantitatea de lucru ar crește și ceea ce este mai important s-ar schimba și calitatea pregătirii.

Legea numerelor mari nu operează întotdeauna, cu-toscindu-se cazuri cînd numai doi-trei sportivi contemporani au dat rezultate excepționale, în timp ce o întreagă generație în altă parte s-a comportat mediocru. Desigur, excepția întărește regula. O realitate majoră, hotărîtoare în evoluția performanței, rămîne selecția. Ea trebuie să acționeze permanent: atît la recrutarea viitorilor sportivi din masa de practicanți, cît și în timpul performanței prin crearea climatului de emulație și încredere. În loturi, în echipe, în națională, promovarea celor mai buni pe bază de concurs, după criterii obiective, cunoscute dinainte și urmărite, elimină principiul static al „senatorismului de drept", precum și ideea nocivă pentru performanță de a se clasa „primul dintre români" spre a-și asigura o continuitate în echipa națională și condițiile mai bune de pregătire și înzestrare materială. Selecția trebuie să opereze și în sînul cluburilor prin alegerea celor mai reprezentativi dintr-o secție cu efectiv mereu în creștere și reîmprospătate. Performanța nu este o activitate permanentă, nici măcar foarte îndelungată, și de aceea selecția trebuie să intervină cu necesitate înaintea fiecărui sezon, cu atît mai mult cu cît numărul și compoziția echipelor dacă nu sînt fixe, în orice caz nu pot fi nelimitate.

Organizarea și structura antrenamentelor urmează să fie modificate. Insuficienta organizare a muncii, nerealizarea unor antrenamente centralizate, coordonate, lipsa de preocupare pentru dotarea cu materiale ajutătoare (fanioane, cronometre, aparate de radio emisie-recepție cu rază mică tip O.N.T., telefoane) au constituit cauzele unor scăderi extraordinare ale randamentului pregătirii și desfășurării competițiilor. Prea multe antrenamente fără sarcini precise la probe alpine, puține antrenamente de slalom uriaș și coborîre, ritm scăzut și tehnică neadecvată față de configurația terenului în probele de fond, necunoașterea tragerilor cu arma și a reglării acestora, numărul mic de sărituri și pe trambuline necorespunzătoare, fără asistența medicală permanentă, absența unui aparataj tehnic, cu filme, chinograme au făcut ca volumul de muncă — considerabil — să fie de o calitate scăzută, reflectată în mediocritatea rezultatelor.

Este drept că și cadrul de desfășurare a pregătirilor a fost de multe ori neprielnic: sportivii sînt găzduiți și hrăniți în hoteluri, restaurante și cabane care au scopuri comerciale bazate pe eficiența economică. În aceste unități de alimentație publică zgomotoase, neodihnitoare, unde publicul larg vine adeseori să petreacă în veselie un sfîrșit de săptămînă, o vacanță studențească sau nu știu ce aniversare, nu se poate asigura climatul de liniște și concentrare atît de necesar performanței. Mai mult chiar, plimbînd tineretul, în special cel școlar prin mijlocul atîtor „tentații", însăși psihologia lor sportivă, concepția seriozității, se alterează. De aceea construirea sau afectarea unei cabane exclusiv pentru sportivi în pregătire, cu un regim de cantină, „eliberat" de regulile marilor restaurante, ar da o rezolvare nebănuită acestui aspect esențial al muncii.

Industria noastră a făcut în ultimul pătrar de veac salturi și realizări spectaculoase, chiar și în domeniul producției de materiale și echipament sportiv. Ceea ce credem că s-ar cere ar fi o diversificare mai mare a sortimentelor pe specialități, o îngrijire și finisare superioară a producției destinată sportului de performanță și o corelare judicioasă a prețurilor de materiale și echipament destinate copiilor, supuse unei impozitări diferite, deși actele normative impun o reglementare unică.

Cadrele tehnice, antrenorii, au nevoie de o permanentă ridicare a calificării lor profesionale, prin organizarea unui învățămînt tehnic de specialitate, prin schimburi de experiență interne și internaționale — cercetare științifică, printr-o vehiculație mai intensă de idei și metode în pregătire. Aplicarea strictă a moștenirii lăsate de generația anterioară este insuficientă, staționară într-un domeniu atît de dinamic pe plan mondial cum este sportul.

O analiză serioasă după un sezon bogat, nu se încheie o dată cu ultimul cuvînt, cu decernarea premiilor sau formularea criticilor și nici cu discuțiile verbale sau scrise ulterior. Trebuie să continuăm a medita, a gîndi și mai ales să acționăm în spiritul concluziilor de esență pe care le-am desprins.

LICEUL CU PROGRAM DE EDUCAȚIE FIZICĂ (ATLETISM)

Cîmpulung — județul Argeș

Concursul de admitere pentru clasa a IX-a va avea loc începînd cu data de 23 iunie (probele practice) la Cîmpulung jud. Argeș.

Vizita medicală se efectuează înaintea probelor practice, candidatul prezentîndu-se cu adeverința de sănătate eliberată de circumscripția sanitară din care face parte.

Examenul constă în:

— Probe practice eliminatorii (60 m — lungime — greutate) și o probă la alegere.

— Lucrări scrise la limba română și matematică.

— Examen oral la limba română, matematică și istorie.

Liceul cu program de educație fizică (atletism) din Cîmpulung județul Argeș, este liceu de cultură generală cu secțiile real și uman, elevii avînd dreptul, după absolvire, să susțină examen de admitere la oricare institut de învățămînt superior.

LICEUL ASIGURĂ INTERNAT PENTRU CANDIDAȚII ADMIȘI.

Informații suplimentare se pot obține de la secretariatul liceului din str. Negru Vodă nr. 185, telefon 1638.

Unde mergem?

SÎMBĂTĂ

CICLISM: Velodromul Dinamo, de la ora 16,30: etapa a II-a a „Cupei municipiului București.

JUDO: Sala Floreasca, ora 9—13 și 16,30—21: întreceri de seniori, juniori și copii (băieți și fete) dotate cu „Cupa de vară".

FOTBAL: Teren Laromet, ora 17,30: Tehnometal — Portul Constanța (j); **teren Constructorul, ora 17,30:** Sp. Muncitoresc — I.R.A. Cîmpina (div. C); **teren Ghencea, ora 17,30:** Steaua — I.M.U. Medgidia (j).

POPICE: Arena Constructorul, de la ora 16: Voința București—Rapid București (f. A.).

ÎNOT: Ștrandul Tineretului, de la ora 9,15 și de la ora 17,30: campionatul de copii al Capitalei.

BOX: Stadion Giulești, ora 19,30: gală organizată de clubul Rapid și asociația Grivița Roșie.

ATLETISM: Stadionul — 23 August, de la ora 15,30: Campionatul școlilor profesionale.

DUMINICĂ

JUDO: Sala Floreasca, ora 9: ultimele întreceri de seniori, juniori și copii (băieți și fete) dotate cu „Cupa de vară".

FOTBAL: Stadion Politehnica, ora 12,30: Sp. Studențesc—Gloria Bîrlad (B); **teren Electronica, ora 9:** Electronica—Laromet (j), **ora 11:** Electronica — Metalurgistul Brăila (C); **teren Laromet, ora 11:** Laromet—Unirea Mănăstirea (C); **teren Gloria, ora 9:** Mașini unelte București—Delta Tulcea (j), **ora 11;** Mașini unelte — Delta Tulcea (C); **teren Constructorul, ora 11:** Flacăra roșie București—Comerțul Alexandria (C), **ora 13:** Flacăra roșie—Comerțul (j); **stadion Metalul, ora 13:** Metalul București — I.R.A. Cîmpina (j); **teren IV, 23 August, ora 10:** Centrul 23 August—Progresul București (j); **teren Voința, ora 10:** Voința București—Rapid București (j); **stadion Progresul, ora 12,30:** Progresul—Metalul Tîrgoviște (B).

POPICE. Arena Giulești, de la ora 8: Rapid București—Voința Tg. Mureș (m. A).

ATLETISM: stadionul 23 August, de la ora 8,30: campionatul școlilor profesionale.

PRONOSPORT

Așa după cum s-a mai anunțat, la toate tragerile și concursurile obișnuite LOTO, PRONOEXPRES și PRONOSPORT se atribuie — în fiecare săptămînă — autoturisme, astfel:

La Pronoexpres și Loto autoturismele se acordă în cazul în care valoarea unitară a unui premiu obținut pe o variantă de 6 lei la Pronoexpres și 5 lei la Loto, indiferent categoria și extragerea, este egală sau superioară contravalorii autoturismelor anunțate, iar la **Pronosport** autoturismele se vor acorda în cazul cînd valoarea unitară a unui premiu obținut pe o variantă cîștigătoare, indiferent categoria și felul buletinului sau buletului jucat, este egală sau superioară contravalorii unuia dintre autoturismele anunțate.

Precizăm că pentru luna iunie 1970, se acordă următoarele autoturisme: Moskvici 408 cu caroserie 412, Dacia 1100, Moskvici 408 cu 4 faruri și radio, Skoda 100 S și Skoda 1000 M.B.

La toate aceste sisteme cîștigătorul poate opta în alegerea unuia dintre autoturismele de mai sus și eventuala diferență în numerar, sau poate primi întreg premiul în numerar.

Aștăzi fiind ULTIMA ZI pentru concursul Pronosport de duminică 21 iunie a.c. este bine ca și dv. să vă completați și să depuneți buletinele din vreme, cunoscînd că și la concursul de mîine se atribuie autoturismele de mai sus sau bani la alegere.

LOTO

NUMERELE EXTRASE LA TRAGEREA DIN 19 IUNIE 1970

EXTRAGEREA I: 62 34 13 31 29 3 51 58 48

Fond de premii: 395.607 lei.

EXTRAGEREA a II-a: 53 55 84 47 75 9 64.

Fond de premii: 355.331 lei.

Plata premiilor la această tragere va începe în Capitală de la 27 iunie pînă la 3 august; în țară de la 30 iunie pînă la 3 august 1970 inclusiv.

GONG

• Arbitrii bucureșteni au hotărît să doneze în folosul populației sinistrate baremurile ce li se cuvin la întîlnirile pugilistice din Capitală. Hotărîrea a fost luată cu prilejul unei recente ședințe a Comisiei de box a municipiului București. Aceeași hotărîre au luat-o și arbitrii din Constanța.

• *La 27 iunie lotul care se pregătește în vederea meciului cu S.U.A. va evolua la Rm. Vîlcea.*

• Recent s-a disputat la Măcin întîlnirea dintre echipa locală Automobilul și Voința Brăila. Gazdele au cîștigat cu 15—3. O formă deosebită a dovedit campionul de juniori la categoria semimijlocie, Marcel Lupu. De altfel, Lupu a fost selecționat în vederea meciurilor de la Brăila și Giurgiu, din luna iulie, cu națională de juniori a Ungariei.

• *Conducerea tehnică a selecționatei de box a S.U.A. a anunțat forul nostru de specialitate că este de acord cu disputarea unei noi întîlniri, după meciul de la București (4 iulie). În cea de a doua gală, care urmează să se dispute la Galați, nu vor evolua însă toți pugiliștii americani, întrucît o parte dintre aceștia se vor întoarce la 5 iulie în S.U.A.*

VĂ MAI AMINTIȚI... EXCURSIILE, VACANȚELE! Un aparat fotografic „LIUBITEL 2" fixează pentru totdeauna momentele plăcute din viața dv.

Aparatul de fotografiat „LIUBITEL 2" poate satisface chiar și exigențele dv., prin caracteristicile sale tehnice:

- manipulare simplă și comodă
- obiectiv cu mare luminozitate
- două vizoare (optic și cu cadru)
- opturator central cu cinci expuneri
- mecanism de declanșare automată și sincronizator
- posibilitatea de a obține 12 fotografii alb-negru sau color printr-o singură încărcare și de a efectua reîncărcarea pe lumină.

Un aparat de fotografiat pentru amatori, ca și pentru fotografi profesioniști.

Prețul 1 350 lei.

Fotbaliștii peruvieni în fața unei comisii de anchetă

„Ministerul educației din Peru a desemnat o comisie pe care a însărcinat-o să investigheze comportarea personală și randamentul sportiv al celor care au alcătuit reprezentativa națională de fotbal la turneul final din Mexic" spune rezoluția ministerială publicată de ziarul oficial „El Peruano". Se consideră că „există indicații, după care anumiți jucători nu au avut o comportare personală și un randament sportiv, înainte și în timpul campionatului din Mexic în acord cu responsabilitatea de a apăra culorile naționale sportive". Comisia este prezidată de un colonel în retragere și are un termen de 30 de zile pentru a prezenta concluziile sale ministrului educației.

CINE MAI FACE PRONOSTICURI...

(Urmare din pag. 1)

sentimentale ale acestor previziuni, există însă, în plus, suficiente și temeinice dovezi, pur fotbalistice, care pledează în favoarea lui Pele, Tostao, Jairzinho, Gerson et comp. Eficacitatea acestei formații constituie principalul argument al susținătorilor ei, care dovedesc cifric cum că tehnica, viteza, inventivitatea și forța de șut a brazilienilor au avut cîștig de cauză chiar și împotriva celor mai bine betonate sau organizate apărări. Nu-i lipsit de interes să reamintim în acest sens de faptul că brazilienii au înscris trei goluri uruguayenilor, după ce aceștia primiseră doar unul singur în patru meciuri și că au reușit să depășească chiar pe sir Bobby „and his band", ceea ce nu-i puțin lucru. Replica potrivit cărela elevii lui Helmuth Schön au depășit — și încă de trei ori — excelenta apărare engleză nu stă în picioare. Cum nu prea putea sta în picioare Banks, pentru stomacul căruia „tequilla" mexicană s-a dovedit a fi... otravă!

Singura replică acceptată — și care de fapt produce intense migrene susținătorilor selecționatei Braziliei — este aceea că Riva, Domenghini, Rivera și Boninsegna au căpătat brusc un formidabil apetit pentru goluri, perforînd cu dezinvoltură apărările adverse. Și atunci cum va rezista fragila defensivă braziliană? Credem că problema rezidă — pe hîrtie și nu pe gazon, unde chiar și cele mai savante calcule au fost inversate —în echilibrul valoric dintre compartimentele aceleiași echipe. Adică, la care dintre combatante este mai mare diferența între apărare și atac. Se pare că la brazilieni, ceea ce ne face să bănuim — nu numai ca europeni — că „Squadra azzurra" se prezintă cu mai multe șanse în această aprigă bătălie. Interesant ni se pare că un punctaj acordat în acest sens dă aceleași rezultate. Acordînd note celor două compartimente de bază, situația se prezintă astfel: Brazilia, atacul — 10, apărarea — 6; Italia, atacul — 8, apărarea — 9. Deci, italienii sînt mai buni cu un punct. Partea frumoasă este că pînă la urmă s-ar putea ca victoria să fie decisă de jucătorii de la mijlocul terenului. La acest capitol trioul Clodoaldo, Gerson, Rivelino este net mai bun decît terțetul Bertini, Rivera, De Sisti. Așa că...

Luigi Riva, în chip de învingător la capătul celor 120 de minute dramatice ale semifinalei Italia — R.F.G.

Atacul prin alunecare al uruguayanului Ubinas se dovedește fault evident asupra lui Pelé. Fază din semifinala Brazilia — Uruguay.

agențiile internaționale de presă transmit...

Ziarele italiene comentează pe larg succesul „Squadrei azzurra" asupra formației vestgermane în semifinalele campionatului mondial de fotbal. Pe șase coloane „Il Tempo" etalează titlul: **„Uragan tricolor asupra „Panzerului". Sub titlul „Italia niciodată atît de magnifică"** ziarul de specialitate „Corriere dello Sport" anunță cu caractere de-o șchioapă: **„Acum Pele. E rîndul lui".** Cunoscutul cotidian „Messagero" din Roma notează pe jumătate din prima pagină **„Bravo Azzurri, strălucită victorie". „Il Paese Sera" scrie: Fotbalul italian la un pas de al treilea titlu mondial — „După 32 de ani, triumf într-un meci dramatic".**

★

La o interpelare a opoziției, în Bundestag, deputatul partidului vest-german de guvernămînt, Hans Hermsdorf, a spus: **„Sînt la capătul puterilor în urma meciului disputat de fotbaliștii noștri contra italienilor, și vă rog să-mi permiteți să răspund altă dată întrebărilor dv. Acum nu pot decît să aduc omagiu echipei noastre care a jucat bine, dar n-a avut noroc".**

★

Și ziarele britanice consacră ample reportaje și comentarii meciului Italia—R. F. a Germaniei. În „London Sun" reporterul Kevin Moseley notează: **„Un spectacol incredibil, o luptă pe viață și pe moarte, cum n-am mai văzut în fotbalul internațional".**

Anticipînd la meciul final Brazilia—Italia, Desmond Hackett, cel mai faimos cronicar britanic de fotbal, scrie în „Dailly Express": **„Dacă Brazilia va cîștiga trofeul ea va merita aceasta cu prisosință căci este țara unde fotbalul este cel mai iubit după Anglia".** Comentatorul sportiv al ziarului „Times", Geoffrey Green, menționează: **„Cei care iubesc fotbalul ofensiv aplaudă sincer calificarea Braziliei în finală. Acești copii năbădăioși, care joacă fotbal așa cum se dansează samba, mai greșesc în beția lirică a stilului lor fantezist. Dar o fac din plăcerea de a juca. Ei merită să cîștige pentru a treia oară, și definitiv, cupa „Jules Rimet".**

★

Întrebat de un reporter dacă după primul gol înscris de Boninsegna, tactica echipei italiene era aceea de a păstra balonul și a se deda la manevre de temporizare, antrenorul Valcareggi a răspuns surîzînd: **„Se poate pregăti o tactică înaintea meciului. Dar este imposibil s-o stabilești în momentul cînd se marchează un gol. Or golul lui Boninsegna fusese înscris la începutul jocului și nu cred că ar fi fost posibil să păstrăm mingea numai noi pînă la sfîrșit".**

CONFIDENȚELE lui Juanito

Celebrul actor de cinema Richard Burton, fost jucător de rugby, este și un pasionat al fotbalului. Aflat în Mexic, unde pregătește turnarea unui film, soțul Elisabetei Taylor, a asistat la meciul semifinal de la Guadalajara împreună cu compatrioții săi Bobby Moore, Martin Peters și Geoff Hurst, trei dintre jucătorii britanici care au mai rămas în Mexic.

●

Mulți brazilieni, mai ales dintre cei virstnici, au crezut că marcarea golului uruguayan va însemna o lovitură psihică pentru echipa „cariocas" care își va aminti de drama de pe Maracana din 1950, una din cele mai triste pagini din istoria sportivă a Braziliei. Dar această intîmplare, intrată în analele fotbalului sub numele de „Tragedia de la Maracana", în urma victoriei Uruguayului în finala campionatului mondial, nu putea să lase amprente puternice în memoria jucătorilor brazilieni. În primul rînd pentru că în 1950 Marco Antonio și Clodoaldo nu erau încă născuți. Veteranii echipei, Pele și Felix, aveau 10 și, respectiv, 13 ani. Tostao nu împlinise încă doi ani, Rivelino avea patru ani. Nici unul din actualii jucători brazilieni nu fuseseră martori oculari la meciul de pe Maracana.

●

Cupa „Jules Rimet" sfîrșidu-și odiseea și urmînd să poposească definitiv în Italia sau în Brazilia, diferite țări se oferă să doneze noul trofeu. După Mexic și Brazilia, Columbia este cea care instituie o nouă cupă. Aceasta este oferită de administrația „Totogol" (Pronosportul columbian) din Bogota.

●

Se află că faimosul portar sovietic Lev Iașin a refuzat să figureze în poarta echipei sale la meciul împotriva Salvadorului, care s-a jucat în urmă cu două săptămini. Cu ocazia acelui meci antrenorul Gavril Kacialin a vrut să omagieze pe marele portar, el urmînd să participe efectiv la cel de al patrulea său campionat mondial. Iașin a declinat însă această ispititoare invitație care i-ar fi încununat cariera. El a răspuns antrenorului său: Vă mulțumesc pentru această onoare. Sînt mîndru. Dar ceea ce contează nu este un „festival Iașin", ci succesul echipei. Or, dacă aș juca, în ciuda explicațiilor ce i s-ar putea da lui Kavazașvili, această schimbare ar putea fi o mică decepție pentru el și ar putea să aibă repercusiuni asupra comportării sale ulterioare.

●

Învinși în sferturile de finală de către brazilieni, fotbaliștii peruvieni au renunțat să mai rămînă în Mexic pentru a asista la finală. În schimb, ei vor petrece cîteva zile în Panama.

●

25 de milioane de italieni se crede că au urmărit pe ecranele televizoarelor pasionantul meci dintre echipele Italiei și R. F. a Germaniei.

După ce timp de două ore au suferit în fața micului ecran „tifosii" și-au dat frîu liber entuziasmului, coborînd în străzile orașelor de la Dolomiți pînă la Etna. Cei mai prudenți rămîneau la ferestre, mulțumindu-se să strige „Viva Italia", dar majoritatea, în coloane motorizate, arborînd drapele italiene la ferestrele vehiculelor, au traversat în lung și în lat capitala și marile orașe, manifestînd pînă în zorii zilei.

●

Anglia a murit, Italia și Brasilia trăiesc. Nu e vorba de constatarea unei realități fotbalistice, nici de confirmarea unui pronostic, ci de comunicatul medical referitor la cele trei fetițe născute de o femeie din Cordoba. Amatori de fotbal (s-ar putea spune chiar prea amatori), părinții fetițelor le-au dat nume care să le aducă mereu aminte de acest „mundial". Din cele trei fetițe numai două au supraviețuit. La oficiul stării civile funcționarii s-au opus ca fetițele să primească numele susamintite, dar la insistențele părinților au acceptat un compromis, astfel că ele se vor numi Maria—Brasilia și Maria—Italia.

interviuri, declarații...

CÎND ZIARISTUL HERRERA REDEVINE... ANTRENOR!

Helenio Herrera, „magul" aflat de mult la modă, dar cu atît mai „en vogue" de miercuri, de cînd Italia a devenit finalista campionatului mondial, stîrnește o firească curiozitate în tribuna presei de la Azteca, oricînd își face apariția. Traversînd sectorul „pro prensa", prezența lui se comunică precum „telefonul fără fir"... Alfeo Biagi, unul din trimișii speciali ai lui „Stadio" din Bologna, îl întîmpină în tribună cu un „salve don Helenio!", după care îi face loc lîngă el, provocînd pentru o clipă priviri pline de reproș din partea celorlalți care ar fi vrut, de asemenea, să și-l „adjudece". Cîte nu poți afla de la „mag", de la acest celebru antrenor argentino-hispano-franco-italian, adulat și blasfemiat, în egală măsură, pe imensul și asprul teritoriu al fotbalului. Dar azi, Helenio Herrera nu acordă interviuri ci, cel mult, solicită el. Aceasta pentru că de la începutul lui El Mundial, H.H. comentează partidele pentru cîteva periodice mexicane. După ce strînge mîini întinse din toate părțile, își scoate din mapă noile sale unelte: un stilou și un carnet și, apoi, se dăruie... Squadrei azzurra care tocmai în aceste clipe pășește pe covorul verde-plușat al „Aztecii".

În zilele petrecute de subsemnatul la Guadalajara, „El Rey" — Pele și coechipierii săi îi ciuntiseră puțin din aureolă lui H.H. prin jocul lor de mare spectacol, ce aduce, prin fente, mai degrabă cu samba din zilele marilor carnavaluri la Rio...

Ideea unui interviu — totuși! — cu Herrera, o mai veche cunoștință a noastră de pe „23 August", San Siro și Centomilla, mi-a venit la puțin timp după golul lui Boninsegna, cînd l-am văzut pe H.H. cum a sărit de pe scaun, împins de resortul entuziasmului. După ultimul fluier al arbitrului Yamasaky, m-am chinuit, literalmente, să ajung la „soclul" pe care din nou se urcase Herrera. Trebuia totuși să-i vorbesc. Și îl folosesc pe Alfeo Biagi ca intermediar, pentru a-i da un rendez-vous a doua zi. Și, plăcută surpriză, a doua zi dimineață: la ora fixată, Herrera sosea la centrul de presă de la „Maria Isabel". Într-un loc ferit de curiozitatea profesională a confraților, dialogul nostru s-a legat mai ușor. Îl felicit, mai întîi, pentru strălucitul succes repurtat de il calcio, și, avînd albele, deschid la „cîștig", știind că maestrului îi place jocul tăios

— Fericit?

— *Se înțelege...*

— Oricum ați fi fost fericit, întrucît ieri ați asistat la triumful ideilor dv. despre jocul de fotbal. Doar și Schön e un adept înfocat al „betonului" — contraatac....

— *...criticat din nou violent după reușitele brazilienilor la Guadalajara. Și acum, ați văzut?*

Și Herrera despăturește cu gesturi grăbite un ziar, arătîndu-mi un titlu care-l unge la inimă, parcă anume scris pentru el: „Quien pio ese partido ya se podria morir" („Cine a văzut această partidă, acum poate să moară"). După care, reia:

— *Cine altul decît „betonul" i-a obligat pe înaintași să se demarce și să alerge mai repede, să șuteze direct din orice poziție, cu alte cuvinte să atingă o treaptă superioară, inaccesibilă în trecut?*

— Vă referiți, desigur, la „betonul" marca italiană și vest-germană care, în sfera aceleiași concepții, folosește exact sensul noțiunii de contraatac. Un contraatac la care participă și înscriu și fundașii de tipul lui Schnellinger, Burgnich...

— *La ce altceva să mă refer? Orice încercare de imitare a „betonului ideal" — fără oameni absolut potriviți acestui sistem, sau cu tendințe de aplicare în sens unic, ce se rezumă la o apărare oarbă, n-are, de loc, de a face cu fotbalul, la nivelul la care vorbim*

— Cum vă explicați că Italia a înscris un singur gol în optimi, obținînd o calificare în sferturi lipsită de glorie?

— *Spune-mi, te rog, pe ce loc a terminat ea? Amintește-mi... Dv. ziariștii, uitați prea ușor că un turneu final de campionat mondial înseamnă o cursă de fond în care trebuie să pornești cu gîndul la... finiș. Este drept, Italia a înscris un singur gol dar atunci cînd a fost nevoie, pe măsură ce se apropia de ultima fază a campionatului „mașina" și-a dat drumul.*

— Sînteți cumva supărat pe brazilieni care prin jocul lor, mizînd pe atac, scăzuseră brusc, la Guadalajara, cota concepției dv. despre fotbal?

— *Supărat? Dimpotrivă, am și scris frumos despre ei. Nu toată lumea trebuie să joace în același stil, în același sistem. Din tată în fiu, brazilienii sînt făcuți să danseze cu mingea. Altfel, cum s-ar naște un Vava, un Garrincha, un Pele? Pentru binele fotbalului. Mă înțelegeți? Acest sport are egală nevoie și de Pele și de Riva...*

— În sfîrșit, un pronostic pentru finală. Cu asta mă declar mulțumit. Riva sau Pele?

— *Pronostic? Mai vorbim după meci. Ați uitat că... ziariștii nu prea dau pronosticuri?*

Interviu realizat de
G. NICOLAESCU

CUBILLAS SAU SEELER

(Urmare din pag. 1)

Vineri dimineața, fotbaliștii vest-germani s-au antrenat pe „Azteca", iar la sfîrșitul antrenamentului Helmuth Schön a declarat presei că: *un loc 3 pe scena „El Mundialului" este destul de onorant. Cu toate că performanța este inferioară celeia din Anglia* — a continuat Schön — *să nu uităm că înșiși campionii mondiali au părăsit competiția...*

În sfîrșit, cîteva „noutăți" de ultimă oră în echipa R.F. a Germaniei: portarul Wolter, „libero" Sieloff sau Weber, extrema stîngă Lorez și, se zice, „italianul" Haller.

În ceea ce-i privește pe uruguayeni, aceștia tună și fulgeră împotriva lui Stanley Rous, din dispoziția căruia, se zice, semifinala lor cu Brazilia s-a jucat la Guadalajara, supunînd echipa celestă unei alte obositoare deplasări. Mortinen Valdes, delegatul oficial al Uruguayului, la CONTRES, a convocat numeroși alți delegați ai federațiilor sud-americane pentru a forma un bloc împotriva actualului președinte F.I.F.A.

„Nu contează — a spus Valdes — *dacă, în final, noi vom rămîne în inferioritate. Important este ca toată lumea să știe că am declarat război arbitrariului lui sir Stanley Rous".*

Referitor la meciul de astăzi, sud-americanii — mai în glumă mai în serios — fac următoarea socoteală simplă: în timp ce noi am făcut meci nul cu Italia, vest-germanii au fost înfrînți! Deci, sîntem superiori cu o clasă!

Evident, simple speculații. Rămîne de văzut astăzi, la o oră la care la București se apropie miezul nopții, de partea cui va atîrna balanța victoriei: a imaginației și economiei de efort uruguayene sau regularității și generozității fizice a lui Uwe și compania...

fotbal

F. C. BOLOGNA EVOLUEAZĂ AZI LA CRAIOVA

Cunoscuta echipă italiană F.C. Bologna, va juca azi după-amiază, în cadrul turneului pe care îl întreprinde în țara noastră, la Craiova, cu formația Universitatea. După cum se știe, fotbaliștii italieni au întîlnit în primul meci pe Dinamo București, cu care au terminat la egalitate (0—0).

METALUL TÎRGOVIȘTE — FAREL CONSTANȚA 2-4 (1-1)

La Tîrgoviște s-a disputat întîlnirea amicală dintre echipa Metalul, din localitate, și Farul Constanța. În urma unui meci frumos, viu disputat, oaspeții au obținut victoria cu 4—2 (1—1), prin golurile marcate de Biliboacă (min. 20 și 84) și Constantinescu (min. 80 și 85). Pentru gazde a înscris Turcu (min. 5 și 82).

M. AVANU - coresp. principal

Azi, la Sibiu

STEAUA—U. T. A.

Pe stadionul Metalul din Sibiu se vor întîlni, azi după-amiază, echipele Steaua București și U.T. Arad, în cadrul sferturilor de finală ale „Cupei României". După tragerea la sorți, efectuată joi, cîștigătoarea acestei partide va juca în semifinale cu F.C. Argeș.

Meciul va începe la ora 17 și va fi condus de C. Nițescu (Sibiu) la centru, T. Andrei (Sibiu) și C. Ghiță (Brașov) la linie.

Miercuri, pe stadionul Giulești

Rapid — „U" Cluj

Deoarece mai mulți jucători ai formației clujene Universitatea vor face parte din selecționata studenților care va participa la „Universiadă", Federația română de fotbal a hotărît ca meciul Rapid — „U", din campionatul diviziei A — etapa din 15 iulie, să se dispute miercuri 24 iunie.

Partida va avea loc pe stadionul Giulești, la ora 16,45.

MECIURI AMICALE ÎN CAPITALĂ

Azi și mîine, divizionarele A Rapid și Dinamo vor susține partide amicale.

● Stadionul Giulești va găzdui azi după-amiază, de la ora 17, întîlnirea dintre Rapid și Politehnica Iași.

● Mîine dimineață, de la ora 10,45, Dinamo (cu Dinu, Dumitrache, Lucescu, R. Nunweiller, Ghergheli și Deleanu în formație) va juca cu echipa Tehnometal București. În deschidere, de la ora 9, Dinamo (tineret) — Constructorul București.

FINAL ÎN „B" ȘI „C"

A sosit ceasul bilanțului! Mîine campionatul diviziei B își consumă ultima etapă, rămînînd să se mai dispute doar cîteva restanțe în seria a II-a. În prima serie, se cunoaște de mai mult timp că Progresul București este promovat în divizia A, iar în seria a II-a Metalul Tr. Severin a pierdut orice șansă de a-și menține locul.

Echilibrul de forțe existent în seria I între o mare parte dintre echipe a dus la situația actuală în care nouă formații luptă pentru evitarea locurilor 15 și 16 din clasament. Iată, de pildă, Flacăra Moreni și Dunărea Giurgiu, clasate acum pe locurile 8 și 9, avînd fiecare cîte 28 de puncte, se pot trezi mîine după amiază prin jocul rezultatelor în... divizia C! De ce? Pentru că ambele formații vor evolua în deplasare (Flacăra la Suceava, iar Dunărea la Bacău) în compania altor echipe ce-și joacă ultima carte — de rămînere în „B". Se pare că totuși una dintre retrogradate ar fi, după calculele hîrtiei, Gloria Bîrlad, care va juca la București, cu Sportul studențesc. Dar, te pui cu ciudățeniile balonului rotund?

În seria a II-a, interesantă este lupta pentru șefia clasamentului. După restanța ce a avut loc miercuri, Minerul Baia Mare a egalat la puncte pe C.F.R. Timișoara, dar feroviarii au un golaveraj superior. Așa că partidele de mîine (Metalurgistul Cugir — C.F.R. Timișoara și Chimia Rm. Vîlcea — Minerul Baia Mare) vor decide care dintre ele vor acumula 38 de puncte și astfel ar avea cele mai mari șanse de a promova. Eșecul ambelor echipe poate aduce în fruntea clasamentului, în urma unei victorii, tot în deplasare, pe C.S.M. Sibiu (în prezent 35 de puncte). Dar, C.S.M. Sibiu va juca la Arad cu formația C.F.R., care în acest campionat nu prea a cedat puncte pe propriul teren. Dacă totuși, cele trei candidate la primul loc vor ajunge la egalitate de puncte atunci golaveraj va decide. Pînă la ora actuală avantajul este de partea feroviarilor timișoreni.

În cele opt serii ale diviziei C 118 formații își dispută ultimele meciuri. Situația s-a limpezit în fruntea clasamentelor a cinci serii, unde se cunosc formațiile care vor participa la barajul pentru divizia B. (Metalul Plopeni — seria a II-a — cu 4 p avans față de a doua clasată, Autobuzul București — S. a IV-a cu 3 p avans, U.M. Timișoara — S. a V-a cu 4 p, Minaur Zlatna, — S. a VI-a — cu 9 p avans și Tractorul Brașov — S. a VIII-a — cu 8 p avans). În ceea ce privește cîștigătoarele seriilor I, a III-a și a VII-a etapa de mîine va decide. Candidează cu șanse mari echipele C.F.R. Pașcani (I), S. N. Oltenița (a III-a), Gloria Bistrița și Victoria Carei (a VII-a).

Incidente la frontiera dintre Uruguay și Brazilia provocate de... fotbal!

Potrivit unor informații ale Departamentului uruguayan din Rivera, în acest district aflat la frontiera cu Brazilia, s-au iscat incidente între fanatici ai fotbalului, uruguayeni și brazilieni, încheiate cu moartea unui gardian de poliție. Informația semnalează că o mare caravană de brazilieni din orașul Livramento, lîngă Rivera, au inițiat o „fiesta" și, la un moment dat, au intenționat să pătrundă pe teritoriul uruguayan. Au fost necesare forțe militare și polițienești, postate la acest punct de frontieră pentru ca „los toroedores" să se liniștească și să renunțe la planul lor belicos.

sportul în lume

Azi, în Capitală:
ÎNCEPE CONCURSUL INTERNAȚIONAL DE PENTATLON MODERN

Baza hipică din Calea Plevnei cunoaște de cîteva zile atmosfera specifică marilor întreceri internaționale. Pavoazată festiv cu drapelele de stat ale țărilor participante, ea este gata să găzduiască prima probă a concursului internațional de pentatlon modern ce începe în capitala țării noastre. Astăzi, la ora 9,45, se va da primul start în proba de călărie. În ultimul moment, echipa R.F. a Germaniei a anunțat că nu poate face deplasarea la București, astfel că concursul va reuni concurenți din Uniunea Sovietică, Ungaria, Bulgaria și România. Viktor Zaharenko și Eduard Baroian, componenți ai echipei U.R.S.S., sînt — cu siguranță — cei mai valoroși dintre sportivii străini participanți la concurs. Ambii s-au clasat pe locuri fruntașe (2 și 3) la concursul internațional desfășurat la Erevan în aprilie 1970. De asemenea, Velko Bratanov (Bulgaria) și István Sigheti (Ungaria) pot emite și ei pretenții la locurile fruntașe ale întrecerii.

Antrenorii români urmează să definitiveze componența celor două echipe ale țării noastre dintr-un lot din care fac parte Marian Cosmescu, Dumitru Spîrlea, Constantin Călina, Ivan Banet, Constantin Zamfir, Cristian Toma, Dumitru Gheorghe.

Iată programul celorlalte probe ale concursului : *duminică* — scrimă (sala Floreasca II, ora 9); luni — tir (poligonul Tunari, ora 9,30); marți — înot (Bazinul Tineretului, ora 10,30); miercuri — atletism (comuna Călugăreni).

C. GRIGORE A TRECUT PE PRIMUL LOC ÎN „CUPA OLIMPIA" LA CICLISM

O etapă spendidă dar în același timp foarte grea — vineri în cea de a doua zi a „Cupei Olimpia". Nici acum ploaia nu i-a cruțat pe cicliști, ea însoțindu-i după 40 km de la plecarea din Cimpulung Muscel și pînă la sosirea în Bușteni, adăugind astfel un spor de dificultate la acela al traseului prevăzut cu 5 vîrfuri ce trebuiau escaladate. La puțin după start, ploieșteanul I. Vagneti încearcă o evadare care îi reușește o bună bucată de timp, el trecînd primul vîrful Mateiașul, dar fiind prins pe coborîrea vertiginoasă care a urmat. La 22 km de la plecare, cățărarea pe Posada Rucărului — moment cheie al cursei — dă cîștig de cauză lui C. Grigore. El este ajuns însă pe coborîrea de la Podul Dîmboviței de I. Ajoghin și M. Rîndașu, cu care Grigore va merge împreună restul etapei, colaborînd perfect la trenă și realizînd un adevărat contratimp de peste 80 km. Astfel ei trec primii vîrful Giuvala (1400 m), pe Valea Urdii, vîrful Fundata, prin Bran, Brașov, Timiș, Predeal, Azuga și ajung în Bușteni cu un avans de aproape 5 minute. Iată, de altfel, **clasamentul etapei a II-a** (118 km, medie orară 33,600) : **1. C. Grigore** (Dinamo) 3h 30:53, 2. I. Ajoghin (Dinamo), 3. M. Rîndașu (Metalul Plopeni) același timp, 4. M. Bădilă (Dezrobirea Brașov) 3h 35:32, în fruntea unui pluton de 27 concurenți. **Clasament general :** 1. C. Grigore (Dinamo) 7h 08:42, 2. N. Ciumeti (Dinamo) 7h 13:21, 3. St. Suciu (Dezrobirea) 7h 13:36. Azi dimineață, etapa a III-a : Bușteni — București.

Aurel NEAGU

Azi, la Barcelona

START ÎN CUPA EUROPEI LA ATLETISM

Atleții noștri fruntași au de făcut față unui dificil examen pe care-l prilejuiește concursul de astăzi și mîine, contînd ca preliminarii pentru cea de a III-a ediție a „Cupei Europei". La întrecerile programate la Barcelona participă echipele reprezentative ale Spaniei, României, Greciei și Turciei. Reamintim că primele două clasate se vor califica pentru semifinala de la Zürich.

■

În zilele de 11 și 12 iulie va avea loc la Reșița o nouă ediție a „Memorialului Zeno Dragomir". Federația noastră de atletism a stabilit ca rezultatele acestui concurs să fie considerate criteriu de selecție pentru participarea la semifinala „Cupei Europei" și pentru Jocurile Balcanice de seniori.

■

În cadrul unui concurs desfășurat la Sofia, sprinterul Constantin Stan a înregistrat timpul de 21,6 s pe 200 m, la o zecime de recordul de juniori al probei.

■

Alte cîteva rezultate din concursuri internaționale : Belgrad : **Marghioliția Matei 1,65 m la înălțime ;** Budapesta : **Ion Damaschin locul 3 la 800 m (1:49,8) și Argentina Menis locul 3 la aruncarea discului (53,44 m).**

■

Într-o companie foarte valoroasă, în cadrul unui triatlon de sprint desfășurat la Zlate Moravce, în Cehoslovacia, alergătorii Constantin Stan și Andrei Kurunczi s-au clasat pe locurile 5 și, respectiv, 7. Ei au înregistrat următoarele performanțe : 60 m: 6,8—6,8 ; 100 m: 10,8—10,8; 200 m: 22,0—22,1.

■

Zilele trecute a avut loc în Capitală un concurs de selecție a mărșăluitorilor pe distanța a 35 km. În mod surprinzător pe primul loc s-a clasat Constantin Staicu (Steaua) care i-a întrecut pe favoriții probei Such, Rînceanu, Farcaș.

Alergătoarea romașcană Eleonora Monoranu se menține în actualitate. Recent ea a doborît două recorduri republicane la 80 m — 9,6 s (senioare, junioare mici și mari) și 100 m—11,9 (junioare mici).

■

În zilele de 1 și 2 iulie va avea loc pe Stadionul Tineretului din Capitală întîlnirea internațională dintre echipele de juniori și junioare ale României, Cehiei și Slovaciei.

Tenismani români la Wimbledon și Sofia

Astăzi urmează să plece la Londra jucătorii de tenis Ilie Năstase, Ion Țiriac și Petre Mărmureanu. Cei trei sportivi români vor lua parte, cu începere de luni, la turneul de la Wimbledon.

Duminică seara va părăsi Capitala un alt lot de jucători de tenis. Este vorba de Felicia Bucur, Elena Takacs, Mariana Simionescu, Viorel Sotiriu, Traian Marcu și Dan Nemeș care vor participa la turneul balcanic de tineret, din zilele de 24—26 iunie, de la Sofia.

LA C. E. DE NATAȚIE

Se anunță un număr record de participanți — peste 1000 de sportivi!

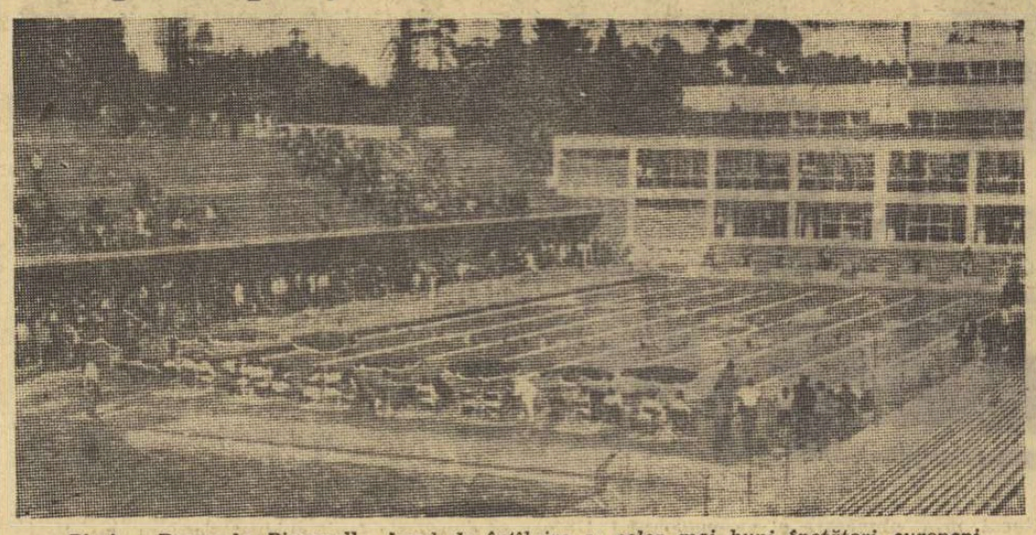

Piscina Bernardo Picornell, locul de întîlnire a celor mai buni înotători europeni

Barcelona va găzdui în acest an (5—12 septembrie) campionatele europene de înot, polo și sărituri, una dintre cele mai mari competiții sportive ale anului. Înscrierile preliminare, care anunță de pe acum organizatorilor prezența a peste 1 000 de participanți din 27 de țări, atestă pe deplin importanța pe care federațiile de specialitate de pe continent o acordă natației, al doilea sport în ierarhia disciplinelor olimpice.

Gazdele au făcut eforturi uriașe pentru a asigura întrecerilor condiții de desfășurare cît mai bune. Noul complex „Bernardo Picornell", situat în parcul Montjuic, cuprinde o piscină de 50×22 m pentru înot și polo, una de 25×20 m pentru încălzirea concurenților și un bazin de 25×20 m pentru sărituri, căruia i-au fost construite trambuline la 1 și 3 m, ca și platforme la 5, 7 și 10 m. Partidele de polo se vor mai desfășura în bazinul acoperit „San Jorge" (50×21 m) și în piscina municipală din Sabadell (50×21 m), localitate aflată la 23 km de Barcelona.

DOI CONCURENȚI DE PROBA !

Prima știre anunțată de comisia organizatoare, care a stîrnit un justificat interes mai ales în țările unde natația nu cunoaște o dezvoltare deosebită, se referă la limitarea înscrierilor într-o singură probă. Spre deosebire de J. O. și chiar de edițiile precedente ale C.E., anul acesta fiecare delegație nu va putea să înscrie mai mult de doi sportivi într-o probă. Măsura avantajează o serie de țări aflate în a doua grupă valorică (cum este și cea a României), care-și văd astfel mărite șansele reprezentanților de a concura la medalii sau locuri fruntașe.

Cele 29 de probe au fost repartizate în 8 zile (dimineața de la ora 9,30 și după-amiaza de la ora 18), marea majoritate desfășurîndu-se în serii contratimp și finale. Pentru întrecerile ce vor aduna la start mai mult de 32 de sportivi, organizatorii au prevăzut și desfășurarea unor semifinale contratimp.

R. D. GERMANĂ NU PARTICIPĂ LA TURNEUL DE POLO

O primă senzație a viitorului turneu de polo o constituie absența selecționatei R. D Germane, unul dintre cele mai puternice team-uri de pe continent, care ar fi candidat în mod cert la una din medalii. Și-au anunțat, în schimb pînă la această oră participarea 10 formații : Ungaria, Italia, România, U.R.S.S., Iugoslavia, Olanda, R. F. a Germaniei, Spania, Suedia și Belgia. Se mai așteaptă confirmări din partea Cehoslovaciei, Franței, Angliei, Bulgariei și Finlandei.

În orice caz, au fost stabilite de pe acum trei grupe, capii de serie fiind desemnați după clasamentul ultimelor J. O. : Iugoslavia, U.R.S.S., Ungaria, respectiv, Italia, Olanda și Spania sau R. F. a Germaniei. Aranjarea celorlalte participante în grupe se va face prin tragere la sorți, în cadrul congresului L.E.N., ce va avea loc în ziua de 3 septembrie.

TERMENUL DEFINITIV DE INSCRIERE — 12 AUGUST

Delegația R. F. a Germaniei (84 de sportivi) se profilează a fi cea mai numeroasă. Inscrieri de principiu foarte largi au mai făcut Uniunea Sovietică (74 de persoane), R. D. Germană (60), Franța (58), Olanda (60), Italia (43) și Suedia (56). Comisia de organizare precizează în buletinul oficial nr. 1 al C.E. ziua de 12 august ca termen definitiv pentru anunțarea listelor oficiale de înotători (cu recordul personal, pentru a putea fi alcătuite seriile), jucători de polo și săritori.

CÎTE DIN ACESTE RECORDURI VOR FI DOBORÎTE LA „EUROPENELE" DE HALTERE?

De sîmbătă, pînă duminica viitoare, cei mai buni halterofili ai continentului se întrec la Szombathely (Ungaria) pentru titlurile de campioni ai Europei. Întrecerile se anunță deosebit de echilibrate și, din această cauză, este posibilă depășirea unui mare număr de recorduri mondiale. Ne referim în special la acei halterofili care în ultima vreme au dovedit o formă excelentă, în frunte cu sovieticii Jan Talts și Vasili Alekseev, finlandezul Juhani Mursu, suedezul Hans Bettenbourg și alți recordmani mondiali.

Iată, de altfel, tabelul recordurilor mondiale înaintea campionatelor europene, unde, după toate probabilitățile, vor fi corectate numeroase recorduri. În prezent, din cele 36 de recorduri mondiale nu mai puțin de 27 aparțin europenilor.

Nu este exclus ca după campionatele continentului nostru numărul recordurilor mondiale aparținînd europenilor să fie și mai mare...

CATEGORIA MUSCA

Împins	113,5	V. Krișișcin	(U.R.S.S.)	1969
Smuls	100,0	Koji Miki	(Japonia)	1966
Aruncat	128,5	V. Krișișcin	(U.R.S.S.)	1969
Total	337,5	V. Krișișcin	(U.R.S.S.)	1969
		K. Smetanin	(U.R.S.S.)	1969

CATEGORIA COCOȘ

Împins	125,0	Imre Földi	(Ungaria)	1969
Smuls	113,5	Koji Miki	(Japonia)	1968
Aruncat	150,0	Mohamed Nassiri	(Iran)	1968
Total	370,0	Imre Földi	(Ungaria)	1969

CATEGORIA PANĂ

Împins	131,5	Imre Földi	(Ungaria)	1970
Smuls	125,5	Yoshinobu Miyake	(Japonia)	1969
Aruncat	153,0	Yoshinobu Miyake	(Japonia)	1969
Total	400,0	Yoshinobu Miyake	(Japonia)	1969

CATEGORIA UȘOARĂ

Împins	145,5	Evghenii Kațura	(U.R.S.S.)	1966
Smuls	136,0	Waldemar Baszanowski	(Polonia)	1969
Aruncat	170,5	Waldemar Baszanowski	(Polonia)	1969
Total	445,0	Waldemar Baszanowski	(Polonia)	1969

CATEGORIA SEMIMIJLOCIE

Împins	162,5	Juhani Mursu	(Finlanda)	1970
Smuls	145,0	Masami Ouchi	(Japonia)	1967
Aruncat	187,5	Viktor Kurențov	(U.R.S.S.)	1968
Total	482,5	Viktor Kurențov	(U.R.S.S.)	1969

CATEGORIA MIJLOCIE

Împins	175,0	Hans Betenbourg	(Suedia)	1969
Smuls	152,5	Masami Ouchi	(Japonia)	1969
Aruncat	191,5	Ghenadii Ivancenko	(U.R.S.S.)	1969
Total	495,0	Ghenadii Ivancenko	(U.R.S.S.)	1969

CATEGORIA SEMIGREA

Împins	181,5	Bo Johansson	(Suedia)	1970
Smuls	162,0	Kaarlo Kangasniemi	(Finlanda)	1970
Aruncat	199,0	Frank Kapsouras	(S.U.A.)	1969
Total	530,0	Kaarlo Kangasniemi	(Finlanda)	1969

CATEGORIA GREA

Împins	196,5	Jan Talts	(U.R.S.S.)	1970
Smuls	161,0	Karel Utsar	(U.R.S.S.)	1970
Aruncat	214,0	Valeri Iakubovski	(U.R.S.S.)	1970
Total	560,0	Valeri Iakubovski	(U.R.S.S.)	1970

CATEGORIA SUPERGREA

Împins	218,0	Serge Reding	(Belgia)	1970
Smuls	176,0	Leonid Jabotinski	(U.R.S.S.)	1968
Aruncat	225,0	Serge Reding	(Belgia)	1970
Total	600,75	Vasili Alekseev	(U.R.S.S.)	1970

Waldemar Baszanowski (Polonia) recordman mondial, campion olimpic și al lumii, principalul favorit la categoria ușoară.

Desigur, toată suflarea sportivă de pe glob își va îndrepta mîine seară atenția spre monumentalul stadion Azteca din capitala mexicană, unde vor fi încoronați campionii sportului-rege. Cui va surîde seducătoarea zeiță de aur în acest final mai mult decît dramatic? Poate lui rey Pele și celorlalți superbi atleți brazilieni; sau poate celor doi mari „R" ai Squadrei azzurra, al cărei sprint final este de-a dreptul senzațional. Și în timp ce nopțile albe ale lui Zagallo și Valcareggi vor ajunge astăzi la un punct terminus, disperarea conducătorilor F.I.F.A. se accentuează. Cine va primi rolul de jude al fulminantei partide pe care o anunță încleștarea acestor echipe pline de temperament? Italienii au recuzat orice arbitru sud-american, după cum oficialitățile braziliene nici nu vor să audă de un cavaler al fluierului de pe bătrînul continent. Salvarea este așteptată din Asia, sau Africa, din Australia sau... Polul Nord, unde doar naivii pot crede în existența unui OM cu o mie și una de calități, plus aceea de a fi mai imparțial decît toți cei peste 600 de milioane (sau cine poate ști cîți) de semeni ai săi interesați (mai mult sau mai puțin) în deznodămîntul de pe Azteca.

Cu un asemenea solist pe programul week-end-ului este destul de greu să alegi pentru toate gusturile și pasiunile. Totuși, să mai amintim cîteva competiții, care în mod cert nu se vor desfășura în anonimat.

Atleții continentului nostru iau un spectaculos start în tradiționala Cupă a Europei. O primă triere — la Reykjavik, Viena și Barcelona. Pentru sportivii români, întrecerea din capitala catalonă este cît se poate de importantă, cunoscut fiind faptul că adversarii lor, atleți din Spania, Grecia, Turcia și Olanda speră, de asemenea, într-o calificare (doar două formații) pentru semifinala de la Zürich.

În aceleași zile, la Varșovia, tradiționalul „Memorial Kusocinski" reunește la start un frumos buchet de campioni și recordmani dispuși să-l imite, în specialitățile lor, firește, pe Wolfgang Nordwig, al cărui record mondial la prăjină le-a creat un deosebit apetit.

La Szombathely, în cunoscutul oraș minier din Ungaria, și-au dat întîlnire, simbolic parcă, cei mai puternici și vînjoși sportivi ai Europei. Halterofili din 22 de țări de pe continent, demni prin frumusețea lor fizică de o veritabilă paradă pentru titlul de „Mister Europa" își dispută titlurile și medaliile celor 9 categorii de greutate. Cu toții, de la adevărații „Hercule de buzunar" și pînă la supergreii care cochetează cu sutele de kilograme vor ataca vehement lista de recorduri. Cea mai pasionantă întrecere o va oferi fără îndoială confruntarea dintre sovieticul Vasili Alexeev, primul om care a depășit limita celor 600 kg, și belgianul Serge Reding, o adevărată forță a naturii, ce pune în mare pericol recordul absolut.

Trecînd în domeniul sportului alb să anunțăm, cu cîteva zeci de ore înaintea trompetiilor ce preced fastuoasa opening-ceremony, deschiderea celui de al 84-lea turneu de la Wimbledon. De mai bine de 90 de ani (prima ediție s-a desfășurat în 1877), acest adevărat sanctuar al tenisului găzduiește întrecerea neoficială pentru titlul de campion al lumii și ca de obicei tabloul cuprinde, fără excepție, toate marile rachete, în a căror companie, cuplul Țiriac—Năstase ne va face, probabil, să mai uităm de amărăciunea pe care ne-au produs-o cu cîteva zile în urmă, la Maribor.

Și sportul motoarelor cunoaște o continuă efervescență. Motocrosiștii la Moscova, automobiliștii pe circuitul de la Zandvoort (Olanda) luptă mai departe cu acele cronometrelor. În sfîrșit, să mai menționăm marea afluență a competițiilor rezervate tineretului: gimnaștii din Norvegia și R.F. a Germaniei, canotorii din Olanda, Anglia, Danemarca și R.F. a Germaniei, înotătorii din Italia, Iugoslavia și Spania caută continuu căile ce duc spre culmile măiestriei sportive.

Adrian VASILIU

ANORAMIC SPORTIV EXTERN

Noile recorduri mondiale (omologate) la patinaj viteză

În ultima sa ședință desfășurată în localitatea Rottach-Egern din R.F. a Germaniei, Federația internațională de patinaj a omologat **nouă** recorduri mondiale :

MASCULIN — 500 m: Hasse Börjes (Suedia) 38,46 la Inzell; 1000 m: Valeri Muratov (U.R.S.S.) 1:19,2 la Medeo; 1500 m: Kees Verkerk (Olanda) 2:01,9 la Inzell; 3000 m: Jan Bols (Olanda) 4:16,4 la Cortina d'Ampezzo. Tetratlon: Jan Bols (Olanda) 171,512 p la Inzzel.

FEMININ — 500 m: Tatiana Sidorova (U.R.S.S.) 43,22 la Medeo; 1000 m: Ludmila Fehina (U.R.S.S.) 1:29,0 la Medeo; 1500 m: Atje Keulen-Deelstra (Olanda) 2:17,2 la Inzell. Tetratlon : Nina Statkevici (U.R.S.S.) 184,053 p.

Fișier tehnic

Cei mai buni săritori cu prăjina ai anului :

5,45 **Wolfgang Nordwig** (R.D.G.).
5,33 **John Pennel (S.U.A.).**
5,25 **François Tracanelli** (Franța).
5,22 **Aki Alarotu (Finlanda).**
5,20 **Christos Papanikolau** (Grecia).
5,20 **Bob Seagren (S.U.A.).**
5,20 **Walter Ziegler (R.F.G.).**
5,18 **Dick Railsback (S.U.A.).**
5,18 **Sam Carruthers (S.U.A.).**
5,15 **Dawe Parris (S.U.A.).**

V. Iakubovski — recordman al „greilor"

Valeri Iakubovski a stabilit la Podolsk (U.R.S.S.), două noi recorduri mondiale în limitele categoriei grea. La totalul celor trei stiluri, el a realizat performanța de 560 kg (vechiul record era de 550 kg și aparținea compatriotului său Ian Talts), iar la stilul „aruncat" a obținut 214 kg.

Încă o victorie a șahiștelor

Elisabeta Polihroniade a cîștigat cu brio turneul de la Smederevska Palanka

Clubul de șah din Smederevska Palanka (Iugoslavia) a organizat, în condiții excepționale, un foarte interesant concurs la care au luat parte 4 maestre internaționale și 12 jucătoare iugoslave. Turneul s-a disputat între 10—16 iunie, după sistemul elvețian pe distanța a 7 runde — o formulă economică și atractivă, care permite participarea unui număr mai mare de jucătoare, fără a lungi prea mult în timp desfășurarea concursului.

Reprezentanta noastră, maestra internațională Elisabeta Polihroniade, s-a prezentat excelent și a cîștigat cu autoritate întrecerea, realizînd 6½ puncte din cele 7 partide susținute (o singură remiză cu Katja Jovanovici) și întrecînd la jumătate de punct pe cunoscuta Milunka Lazarevici, speranța nr. 1 a șahului iugoslav la turneul interzonal pentru campionatul mondial. Pe locul III s-a clasat Katja Jovanovici cu 5½ puncte (pierdere la Lazarevici). Aceste trei jucătoare s-au distanțat de restul concurentelor, al căror clasament este următorul : 4—7. Polenek, Baskovici și Kydrna cîte 4 ; 8—10. Kokanovici, Dudici și Kovacevici 3½ ; 11—12. Jivkovici și Balaban 3 ; 13. Miloslavici 2½ ; 14 Vladislavlevici 2 ; 15—16. Bogdanovici și Jencici ½ puncte.

Elisabeta Polihroniade a jucat foarte bine în acest concurs, după cum se poate vedea din următoarea partidă, cîștigată cu negrele la Milunka Lazarevici.

1. f4 Cf6 2. Cf3 g6 3. g3 Ng7 4. Ng2 d6 5. 0—0 0—0 6. d3 Cc6 (Maestra iugoslavă are o predilecție pentru acest sistem de deschidere, cu care a obținut multe succese. Metoda de combatere aleasă de Polihroniade este foarte eficace) **7. e4 e5 8. c3 h6** (Pentru a împiedica Cg5) **9. De2 Ne6 10. Cbd2 Dd7 11. b4 ? a6 12. Cc4 ! ?** (Trebuia Ch4) **12... e:f4 13. g:f4 Tae8 14. Ce3 Ch5 15. Cdl** (Singura posibilitate de a apăra ambii pioni) **15... Nh3 16. N:h3 D:h3 17. Tbl Dg4+ 18. Dg2 D:g2+ 19. R:g2 f5** (Negrul a jucat tactic foarte bine și intră forțat într-un final foarte avantajos) **20. e:f5 T:f5 21. Ch4 Tf6 22. b5 a:b5 23. T:b5 b6 24. Ne3 Rh7 25. f5 g5 26. Cg6** (Cu ultimele mutări Lazarevici încearcă să complice jocul, dar fără succes) **26... Ce5 ! 27. C:e5 d:e5 28. Td5 Cf4+ 29. N:f4 g:f4 30. Cf2 T:f5** (Cu un pion în plus și poziție superioară cîștigul este o chestiune de tehnică. Polihroniade rezolvă problema foarte precis și energic) **31. Td7 c5 32. Ce4 T5f8 33. Tbl Td8 ! 34. Te7 T:d3 35. T:b6 f3+ 36. Rf2 Ta8 ! 37. T6b7** (Dublarea turneurilor pe linia a 7-a pare foarte periculoasă) **37.. T:a2+ 38. Rg3 f2+ 39. Rg4 flD 40. T:g7+ Rh8 41. Th7+ Rg8 42. Thg7+ Rf8 43. Cg3 Df4+ 44. Rh3 Df5+** și Lazarevici a cedat.

Poggiali conduce în Turul Elveției

ZÜRICH 19 (Agerpres). — După disputarea a 8 etape, în Turul ciclist al Elveției continuă să conducă italianul Roberto Poggiali, urmat de elvețianul Louis Pfenninger — la 1:03, italianul Primo Mori — la 1:14, olandezul Den Hertog — la 1:16 etc. Italienii Franco Bitossi și Felice Gimondi se află pe locurile 7 (la 3:53) și, respectiv 8 (la 4:37). Etapa a 8-a, Berna — Sarmenstorf (165 km), a fost cîștigată de italianul Dino Zandegu cronometrat cu timpul de 4h 07:20.

DE PE PISTELE DE ATLETISM

• Într-o reuniune atletică desfășurată la Berlin : Rita Schmidt (R.D.G.) 1,83 m — înălțime; Friedel (R.D.G.) 17,47 m — greutate (f); Müller (R.D.G.) 46,5 — 400 m; Zelobowski 3:42,1 și Rajko (ambii U.R.S.S.) 3:42,9 — 1500 m ; Keidan (U.R.S.S.) 5,10 m — prăjină ; Busch (R.D.G.), 28:55,4 — 10 000 m ; Kravcenko (U.R.S.S.) 16,37 m — triplusalt.

• În cadrul unui concurs internațional care a avut loc la Budapesta, Miklos Németh, (23 de ani), a cîștigat proba de aruncarea suliței cu performanța de 85,90 m. La aruncarea greutății, victoria a revenit lui Heinz-Joachim Rothenburg (R.D. Germană) cu 19,19 m. Alte rezultate : săritura în înălțime femei : M. Komka (Ungaria) 1,77 m; săritura în lungime bărbați : Kalocsai (Ungaria) 7,67 m.

• Cu prilejul unui concurs atletic desfășurat la Leningrad, sportiva sovietică Tamara Danilova a cîștigat proba de aruncarea discului cu rezultatul de 59,70 m (a doua performanță mondială a sezonului).

În avanpremiera Wimbledon-ului

Turneul internațional de la „Queen's Club" a continuat cu „șferturile" de finală ale probelor de simplu. Laver l-a învins cu 6—1, 6—4 pe Crealy, iar Richey a dispus cu 6—4, 6—2 de Goven. Alte rezultate: Riesen — McMillan 6—1, 6—0; Newcombe — Pasarell 6—1, 6—2. În partidele feminine : Shaw — Chanfreau 6—2, 6—4; Melville — Gourlay 6—3, 6—2; Court — Hoban 8—6, 6—0; Walkden — Krantzcke 6—2, 6—4.

★

În șferturile de finală ale probei de simplu masculin de la Eastborne s-au înregistrat următoarele rezultate : Gimeno — Cox 5—7, 6—4, 6—1; Rosewall — Ph. Moore 6—4, 6—2; Hewitt — Pilici 4—6, 7—5, 6—4; Stolle — Moore 7—5, 12—10.

Finala probei de simplu femei se va disputa între tenismanele engleze Virginia Wade și Patricia Jones.

TELEX • TELEX • TELEX • TELEX

• *Turneul internațional feminin de volei de la Budapesta* a fost cîștigat de echipa Ungariei 4 p (setaveraj 8—3), urmată de selecționata de tineret a U.R.S.S. 4 p (setaveraj 6—4), Bulgaria 4 p (setaveraj 7—5) și echipa de tineret a Ungariei 0 p.

• *Cursa ciclistă desfășurată la Koksidje (Belgia)* a revenit olandezului Wagtmans, care a parcurs 152 km în 3h 41.

• *Primul campionat de șah pe echipe al Albaniei* a revenit formației „17 Nandori", din Tirana, cu 29,5 p.

• *Competiția internațională automobilistică „Raliul Australiei Orientale"*, în care s-a dat startul ieri, are un traseu de 10 mii de mile. Printre favoriți, francezul Trautman și vest-germanul Schüller.

• *L. Szabo a terminat învingător în două probe* — clasa 125 cmc și clasa 250 cmc — din cadrul concursului internațional de motociclism desfășurat la Budapesta. Au participat 80 de concurenți din 20 de țări.

• *Întîlnirea dintre selecționatele de tenis ale R.F. a Germaniei și U.R.S.S.*, contînd pentru Cupa Davis, se va desfășura la Düsseldorf între 17 și 19 iulie.

• *După trei probe, în concursul* internațional de pentatlon modern de la Stockholm conduce maghiarul Laszlo Pethö cu 3 110 p.

Tiparul : I. P. „Informația", str. Brezoianu nr. 23—25, București

40368

PROLETARI DIN TOATE ȚĂRILE, UNIȚI-VĂ!

Redacția și administrația: str. Vasile Conta nr. 16, tel. 11.10.05, interurban 72 și 286. Telex sportrom buc. 180.

sportul

ZIAR AL CONSILIULUI NAȚIONAL PENTRU EDUCAȚIE FIZICĂ ȘI SPORT

4 pagini 30 bani

Anul XXVI — Nr. 939 (6373) Duminică 21 iunie 1970

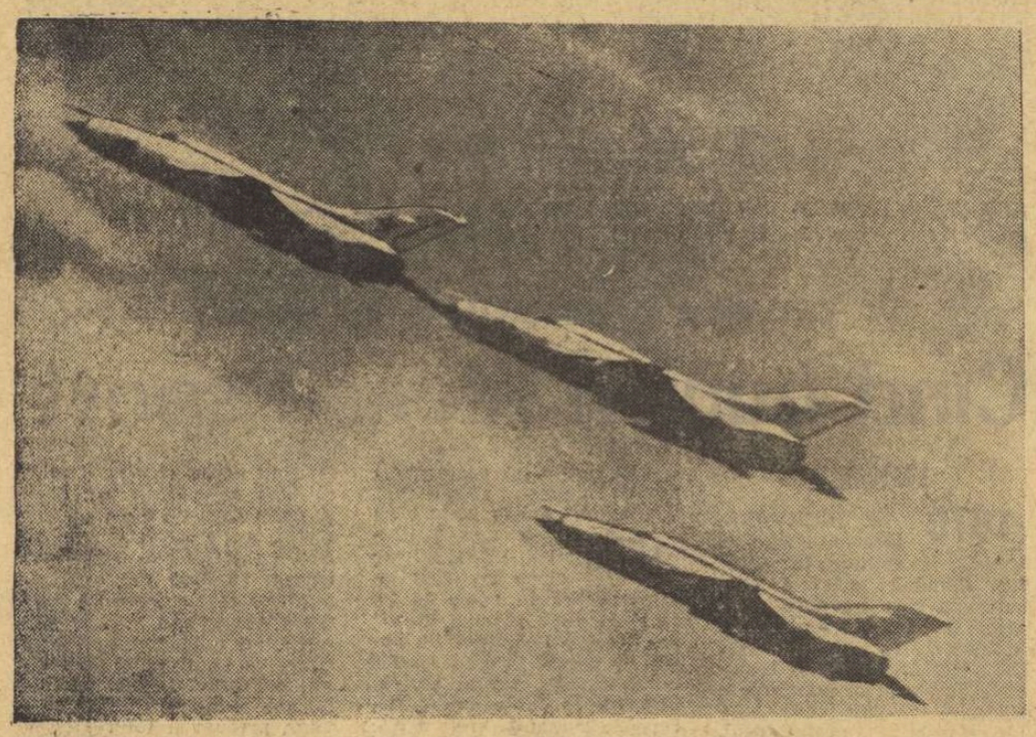

Urmașii lui Aurel Vlaicu astăzi la bordul supersonicelor, dovedesc aceeași cutezanță ca și ilustrul lor deschizător de zări

Foto: ȘTEFAN CIOTLOȘ

Măreția unui început — simbolul unei jertfe

Au trecut șaizeci de ani de cînd ceea ce era năzuință pentru un pasionat stăpînit de neliniștea geniului său constructiv, încredere pentru un mănunchi restrîns (să-i tot fi numărat pe degetele de la o singură mînă pe sprijinitorii săi în fruntea cărora se afla însuși marele Spiru Haret, savantul și ministrul din fruntea școlilor vremii) și ceea ce era așteptare nemărturisită avea să se petreacă la 17 iunie 1910. De pe platoul Cotrocenilor își ia zborul Aurel Vlaicu, cu primul avion făurit după o concepție proprie, singur la bord, fără să fi fost îndrumat necum instruit nici pentru construcția avionului și nici pentru a-l pilota.

Un zbor care avea să tragă pe cerul patriei întîia brazdă neoașe a spiritului tehnic românesc și al neastîmpărului de a promova nou, afirmat cu cutezătoare semeție în civilizația vremii, alături de foarte puținele popoare ce aveau avioane și piloți, și înaintea multor națiuni cu recunoscută tradiție în creația tehnică.

Ca și Traian Vuia, autorul

Un fotodocument din epoca de pionierat (vechi cît însăși istoria aviației românești) în care apar, în pitoreștile și romanticele „vesminte de gală" ale modei de acum șase decenii, Aurel Vlaicu, simbolul zborului românesc, locotenentul Gheorghe Negel, proaspăt trecut în aviație, păstrîndu-și încă uniforma de călăreț, cu brandenburguri, a doua jertfă pe care românii o plăteau văzduhului, precum și Poly Vacas, un sportiv brăilean, autorul celui dintîi looping executat cu avionul său pe cerul patriei noastre. Trei figuri de seamă ale începuturilor aviației românești.

(Din colecția V. Firoiu)

★ ★ ★

celui dintîi zbor din lume, cu un avion folosind propriile mijloace pentru decolare, construit și pilotat de el însuși, în anul 1906 la Montesson, în Franța, ca și Henri Coandă, și el constructor și pilot al celui dintîi avion cu reacție (decembrie 1910), Aurel Vlaicu n-a avut nici el, brevetul de pilot.

Trei mari oameni ai aviației care au deșteleniț dru-

V. FIROIU

(Continuare în pag. a 4-a)

ASTĂZI, MAREA FINALĂ TRAGE CORTINA PESTE SCENA „EL MUNDIALULUI"

BRAZILIA - ITALIA

MECIUL „ZEIȚEI" CARE ÎȘI ÎNCHEIE CARIERA...

- Italienii sînt destul de reticenți în pronosticuri
- Mazzolla: „E totalmente falsă impresia că defensiva braziliană este debilă!"
- Primire entuziastă pentru echipa Braziliei
- Pelé crede că va fi o... „partidă istorică"
- Nimic nou în cele două formații

ITALIA

ALBERTOSI 1

BURGNICH 2 CERA 5 ROSATO 8 FACCHETTI 3

BERTINI 10 RIVERA 14 DESISTI 16

DOMENGHINI 13 RIVA 11 BONINSEGNA 20

Partida va fi arbitrată la centru de Rudi GLÖCKNER (R.D.G.), ajutat la linie de Rudolf SCHEURER (Elveția) și Angel COEREZZA (Argentina).

TOSTAO 9 PELÉ 10 JAIRZINHO 7

RIVELINO 11 GERSON 8 CLODOALDO 5

EVERALDO 16 PIAZZA 3 BRITO 2 CARLOS ALBERTO 4

FELIX 1

BRAZILIA

MECIUL ÎNCEPE LA ORA 12 (ORA MEXICULUI), ORA 20 LA BUCUREȘTI, ȘI VA FI TELEVIZAT — ÎN ÎNTREGIME — DE STUDIOURILE NOASTRE, CU ÎNCEPERE DE LA ORA 19.50.

Neagu Rădulescu prezintă finala

Cantoneta sau Samba?

(Facchetti și Pele)

Deci, ultimul act! Într-o „Azteca" pe care zecile de mii de suporteri — mexicani, italieni și mai ales brazilieni — o vor lua cu asalt încă din primele ore ale dimineții, campionatul mondial de fotbal, ediția 1970, își va consuma, astăzi, ultimul dintre actele sale: marea finală.

Inutil, desigur, să mai amintim, în aceste puține rînduri, că cele două finaliste — BRAZILIA și ITALIA — trăiesc la ora prezentă momente de mare tensiune, comparînd, anticipînd, căutînd — într-o liniște care ni se pare mai degrabă aparentă — cele mai bune soluții pentru a contracara „armele" adversarului.

Nu vom face nici un pronostic. Nu vom aminti — o știți, cu siguranță, prea bine — drumul urmat de cele două echipe pînă în acest vîrf, cu două... locuri, al piramidei fotbalistice.

Amintindu-vă încă o dată că astăzi „Cupa Jules Rimet", „Zeița" giuvaergiului francez Abel Lafleur, își încheie prestigioasa sa carieră, urmînd să fie încredințată definitiv uneia dintre cele două echipe — oricărela, căci și Brazilia și Italia numără în palmares cîte două titluri mondiale —, ne mulțumim cu ceea ce ne place să numim „ultimele noutăți".

Și în acest moment, în care fotbalul european este confruntat — teoretic și practic — cu cel al fierbintelui continent sud-american, să rămînem fideli bătrînei Europe, începînd scurta noastră informare cu Italia.

• Joi și vineri, jucătorii italieni, care au apărut pe

(Continuare în pag. a 3-a)

În sferturile de finală ale „Cupei României" la fotbal

STEAUA — U.T.A. 1-0 (0-0)

SIBIU, 20 *(prin telefon, de la trimisul nostru).* Prezența celor patru „mexicani" în cele două echipe a atras un număr foarte mare de spectatori pe stadionul din localitate. Dar, spre deziluzia lor, partida dintre campioana „en titre" (U.T.A.) și deținătoarea „Cupei României" (Steaua) nu s-a ridicat nici un moment peste nivelul diviziei secunde. Doar sclipirile lui Gigi Tătaru — cel mai bun jucător de pe teren — au mai animat, din cînd în cînd, tribunele. Pînă la urmă a ciștigat Steaua, printr-un gol pe contraatac, semnat de Creiniceanu, care este în proporție de 90 la sută opera lui Tătaru. În min. 53 Sătmăreanu a intervenit decis la un balon, respingînd pe aripa dreaptă pînă la Tătaru. Acesta a demarat în stilul său caracteristic, l-a depășit pe Broșovschi și l-a pus o minge lui Creiniceanu — complet liber la 8 m de poarta lui Gornea — care a reluat direct în gol: 1—0 pentru Steaua. La degajarea lui Sătmăreanu, Domide a intervenit periculos (pentru el) cu capul și s-a accidentat destul de grav. O parte din arădani s-au oprit, îndreptîndu-se spre coechipierul accidentat iar ulterior au reclamat anularea golului. Arbitrul de centru C. Nițescu — Sibiu — care a condus foarte bine — n-a ținut seama de protestele lor și a acordat, just, golul.

În rest, am asistat la multe pase greșite, la un joc lent, fără orizont și la multe, foarte multe ratări de ambele părți, printre care și două bare (Otto Dembrovschi — min. 27, Voinea — min. 80).

Victoria steliștilor — pe deplin meritată — a fost obținută grație unui plus de maturitate și, mai ales, dăruirii de care au dat dovadă toți jucătorii (mai puțin Manea) în acest joc.

STEAUA: Suciu — Mirăuță, Sătmăreanu, Ciugarin, Vigu, Negrea, Dumitriu, Creiniceanu, Tătaru, Voinea, Manea (min. 46 Ștefănescu).

U.T.A.: Gornea — Birău, Lereter, Pojoni, Broșovschi, Petescu, Axente (min. 83 — Drăniceanu), Moț, Domide (min. 54 Schiopu), O. Dembrovschi, Fl. Dumitrescu.

Dan VLAD

Rapid — Politehnica Iași 2-1 (1-0)

Partida amicală de fotbal disputată ieri după amiază între Rapid București și Politehnica Iași s-a terminat cu victoria feroviarilor cu scorul de 2—1 (1—0), prin punctele marcate de Petreanu, Apostol, respectiv Goliac.

COMENTARIUL ZILEI

„RĂZBOIUL" ARBITRILOR!

Orice am face, oricum am încerca să evităm, oricîte eforturi depunem să ne smulgem de sub implacabila atracție a finalei este imposibil în aceste ultime ore ale lui „El Mundial" să vorbim despre altceva, aci în plin centru al capitalei mexicane. De fapt, ar trebui să precizăm, mai ales aci, în capitala fotbalului mondial. În această uriașă metropolă unde și puținul aer pe care îl respirăm este parcă încărcat de parfumul ierbii gazonului răscolit de balonul acestui pestriț, stăpîn necontestat al gîndurilor a milioane și milioane de oameni.

Deci, tot finala, tot această aprigă, bărbătească confruntare fotbalistică dintre selecționatele Braziliei și Italiei va ocupa spațiul cel mai mare din comentariul nostru de azi, ultimul pe care îl vom preda unuia din simpaticii operatori de la imensa sală de telexuri instalată la hotelul „Maria Isabel".

Că se fac pronosticuri — nu vă mai spunem. Este lesne de presupus. Că în ambele tabere domnește optimismul pare, de asemenea, ușor de bănuit. Că nu se preconizează, nici de o parte și nici de cealaltă, schimbări în formații — este de înțeles, dacă ținem seama de randamentul pe care l-au dat pînă acum formulele de echipă preconizate de cei doi antrenori Mario Lobo Zagalo (Brazilia) și Feruccio Valcca-

(Continuare în pag. a 3-a)

Comentarii și reportaje transmise prin telex de trimișii noștri speciali în Mexic,

C. FIRĂNESCU

și

G. NICOLAESCU

MAJORATUL PIONIERIEI

Copiii care acum 21 de ani depuneau jurămîntul pionieresc sînt astăzi oameni maturi, au poate și ei copii care poartă cravate roșii. Dar, chiar și la vîrstele bătrîneților, amintirea acelor vremuri de început al Organizației pionierilor va rămîne proaspătă și vie, învăluită de parfumuri dulci în care se amestecă veseliii și nostalgie.

Pionieria este poarta prin care copilul intră în universul primelor lui responsabilități, iar eșarfa purpurie — întîia lui togă civică.

Dar pionieria este, în același timp, o școală și o familie. Ea îi învață pe copii să iubească patria și partidul, să-și respecte părinții, să fie cinstiți, harnici, generoși, le prinde de umeri aripile marilor avînturi și le deschide orizontul idealurilor nobile și cutezătoare.

Stagiul de pionier corespunde vîrstei celei mai frumoase dar și celei mai dificile a vlăstarelor țării, acelor ani hotărîtori pentru formarea deprinderilor care-i vor însoți tot restul vieții fiindu-le prieteni sau dușmani.

Tocmai de aceea, partidul, care a întemeiat această organizație, a investit-o cu sarcini de cea mai mare însemnătate, i-a pus la dispoziție tot sprijinul moral și material pentru ca ea să-și poată înfăptui țelul. Iar pionieria s-a achitat cu cinste de misiunea ce i-a fost dată.

Marele detașament al tinerilor, constructori ai socialismului — mîndria patriei — și-a făcut ucenicia cetățenească în unitățile pionierești, s-a perfecționat și s-a călit în atmosfera de adolescență creatoare a U.T.C.-ului, pregătindu-se pentru examenul hotărîtor al vieții.

Felurite sînt formele și mijloacele prin care Organizația de pionieri cizelează și perfecționează caracterele. În acest arsenal vast, un loc, și nu chiar cel din urmă, îl ocupă sportul. Și nici n-ar putea să fie altfel pentru că pionieria trebuie să pregătească nu numai suflete nobile și minți apte să însușească un vast bagaj de cunoștințe ci și trupuri sănătoase, robuste, gata pentru încercări sau greutăți.

Iată de ce stadionul a devenit un vast teren de educație a cravatelor roșii. Aici se face pasul decisiv de la joacă la obligație, de la amuzament la acțiune. Aici se sedimentează în conștiințele fragede sentimentele de responsabilitate, onoare, prietenie, onestitate. Și poate nicăieri ca aici victoria revine ambelor părți. Copiii se adapă din apa vie a sportului, iar sportul își recrutează eșaloanele de talente care încep apoi urcușul anevoios spre piscurile performanței.

Sărbătorind pionieria, ajunsă la majoratul deplin, sărbătorim de fapt viitorul de aur al României Socialiste.

Valeriu CHIOSE

C. GRIGORE CÎȘTIGĂ A DOUA EDIȚIE A „CUPEI OLIMPIA" LA CICLISM

Cei 43 de alergători rămași în ediția a II-a a **„Cupei Olimpia"** au parcurs ieri etapa a treia, pe clasicul traseu: **Bușteni — Ploiești — București** (varianta Buftea). La capătul celor 125 km, s-a stabilit o medie orară de 41,500 km.

A fost o etapă calmă, nici coborîrea, cu atît mai puțin lunga porțiune de plat nereușind să fragmenteze plutonul masiv. Unicul reviriment s-a produs de abia la sprintul final, cînd foarte mulți cicliști, din grupul numeros, s-au străduit să obțină un loc cît mai bun. Regretabil, însă, că în această dispută din ceasul al... 12-lea V. Teodor l-a jenat vizibil pe St. Suciu, fapt care i-a atras retrogradarea de pe locul secund pe ultimul în pluton, precum și un avertisment pentru comportare nesportivă.

Etapa, ultima care contează în clasamentul competiției, a revenit lui **Ștefan Ene (Steaua)** în 3h 00:25. În același timp cu învingătorul au sosit 35 de cicliști, în imediata lui apropiere situîndu-se: 2. V. Selejan (Dinamo), 3. N. David (C.S. Mureșul), 4. Gh. Moldoveanu (Steaua), 5. St. Suciu (Dezrobirea), 6. N. Ciumeți (Dinamo).

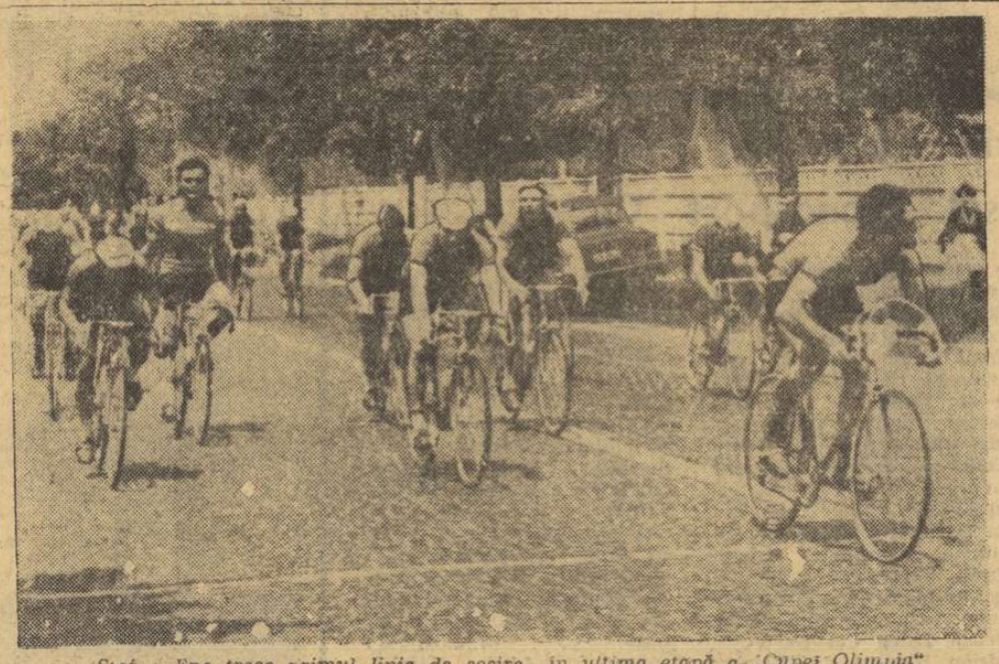

Ștef. Ene trece primul linia de sosire în ultima etapă a „Cupei Olimpia"

Foto: N. DRAGOȘ

Clasament general final: 1. C. GRIGORE (Dinamo) 10h 09:07, 2. N. Ciumeți (Dinamo) 10h 13:46, 3. St. Suciu (Dezrobirea Brașov) 10h 14:01, 4.—10. V. Selejan (Dinamo), N. David (C.S. Mureșul), M. Bădilă (Dezrobirea), C. Ciocan (Dinamo), I. Constantin (Dinamo), Cr. Tudoran (Steaua), Fr. Gera (Metalul Plopeni) împreună cu alți 19 alergători, în același timp: 10h 14:16.

Astăzi, ora 9,00, pe str. Maior Coravu, etapa pe circuit.

Aurel NEAGU

Ora 2 noaptea la București

Echipa R.F. a Germaniei — locul 3

Pe stadionul Azteca din Ciudad de Mexico, arbitrul italian Sbardella a dat semnalul de începere a partidei pentru locurile 3 și 4. Jocul a început cu următoarele formații: R.F.G.: Wolter—Overath, Schnellinger, Libuda, Patzke, Weber, Vogts, Seeler, Held, Fichtel, Müller. URUGUAY: Mazurkiewicz—Ancheta, Matosas, Ubinas, Montero, Mujica, Cubilla, Fontes, Cortes, Maneiro, Morales. În primele minute jocul a fost lent, cu rare acțiuni mai periculoase la poarta. În minutul 18, Muller a scăpat în careu, însă șutul său puternic a fost reținut de Mazurkiewicz. În min. 27, Libuda a centrat de pe partea dreaptă, la Seeler, acesta a trimis mingea la Müller, care a pasat înapoi la Overath și ...balonul s-a oprit în poartă. Spre sfîrșitul reprizei, fotbaliștii uruguayeni au dominat, dar n-au putut egala.

La pauză se fac două schimbări: Lorenz a luat locul lui Schnellinger și Esparrago pe al lui Fontes. Jocul a devenit mai viu, jucătorii uruguayeni au avut lungi perioade de dominare, dar tabela de marcaj a rămas neschimbată. Și astfel selecționata R. F. a Germaniei ocupă locul trei în actuala ediție a Campionatului mondial.

Duminicile unui nesportiv

Reporterii mexicani ai mondialei

În afara celor cîteva zeci de mii de oameni, care asistă nemijlocit la mondialele de la Guadalajara, alte zeci de milioane urmăresc pe calea undelor competițiile din ce în ce mai fierbinți din Mexic. Pentru ei, reporterii sportivi înregistrează și tălmăcesc instantaneu, după propriul temperament și cu retorica de care dispune fiecare, desfășurarea jocurilor, momentele lor de culminație sau de suspensie, clipele de beție sau de stupoare ale golurilor marcate.

Cei ce s-au obișnuit cu crainicii europeni, de o impostație vocală temperată și cu un timbru moderat, au avut de ce să se minuneze, dacă li s-a oferit cumva ocazia de a le capta în direct, de relatările crainicilor mexicani, adevărate jocuri de artificii, exclamații, interjecții, urlete de entuziasm sau de disperare, suspine și mugete de luptători răniți, pe cale de a expia în fața microfoanelor.

Mărturisesc că, auzindu-i întîia oară, am fost șocați de acest mod de tălmăcire a jocului pentru ascultători, de vocile crainicilor transformate adesea în sirene ale unor mașini de poliție, de robustele lor coarde vocale, de intonația cîntată a adjectivelor și substantivelor spaniole superlativizate continuu. Pînă și numele jucătorilor a fost transformat de însuflețirea latină a reporterilor mexicani — pe care am dori să-i îmbrățișăm pentru felul cum au susținut, împreună cu o mare parte a publicului, evoluțiile naționalei noastre — în niște invocații cu noi valori muzicale. Am auzit astfel, în meciul dintre Brazilia și Cehoslovacia, numele lui Pele rostit, de mai multe ori, într-o interminabilă vocaliză de autentic belcanto: *Peleeee...*

Avem de-a face, pare-mi-se, cu o formă nouă și personală a reportajului sportiv radiodifuzat și televizat. Cum, pentru a putea exprima prin cuvinte tot ce simt în clipele jocului, reporterii mexicani ar trebui să lărgească prea mult granițele și altfel destul de vaste ale vocabularului, ei apelează la fondul subconștient al limbajului, al articulațiilor vocale, al exclamațiilor instinctive. Cum să dai glas imboldurilor sufletești, de entuziasm, de viteză, de satisfacție, emoție și angoasă, prin materialul verbal ce stă la dispoziția acestor ziariști cu sîngele veșnic în clocot? Lor li se pare că vorba rămîne, în secundele de incandescență ale competițiilor, doar la epiderma lucrurilor. Cu o prospețime de intuiție și de senzație, ei încearcă sau, poate, nici nu-și dau seama că încearcă să redea însuși freamătul jocului, momentele fugare ale lui, caleidoscopul de imagini în necontenită mișcare ale celor 22 de pe teren. Acțiunea și comentariul ei tind astfel firesc una spre alta, acțiunea devenind pentru milioanele de ascultători cuvînt, cel puțin în parte, iar cuvîntul prefăcîndu-se spontan, în imaginația lor, în acțiune. Celor ce nu se află în tribunele de la Guadalajara, încleștarea dintre echipele adverse le este inaccesibilă pe calea descrierii logice și temperate, dar exclamațiile, strigătele, vocalele prelungite incantatoriu îi pot face să simtă, prin sugestiile lor, ceva din clocotul picioarelor fugărind năzdrăvanul balon, astfel că integrează publicul într-un joc la care nu poate participa direct.

Reporterii sportivi mexicani au avut darul de a-i contamina, din primele zile, pe mulți comentatori europeni cu temperatura lor dogoritoare, făcîndu-i pînă și pe unii dintre nordicii mai calmi și mai sceptici să trăiască intens și continuu în intimitatea jocurilor din arenă. Au evadat astfel și ei, în entuziasmul clipelor de mare emoție ale jocului, dincolo de posibilitățile firești ale graiului, în interjecții și suspine meridionale, dînd reportajelor lor savoarea luptei și a vieții.

George SBÂRCEA

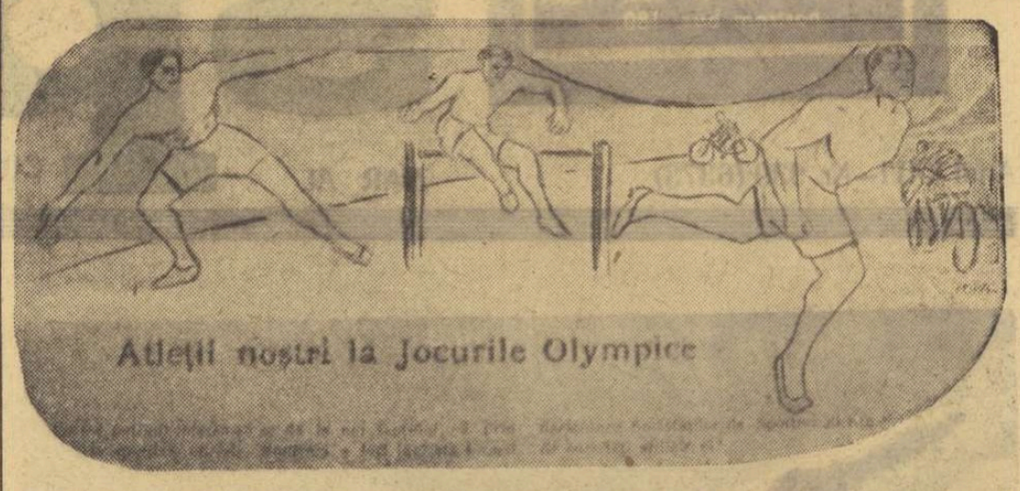

În articolul cu titlul de mai sus, „Revista automobilă" (nr. 6 — iunie 1920) critică vehement dezinteresul oficialităților vremii față de asigurarea participării României la Jocurile Olimpice de la Anvers — 1920

CRONICA SFERTURILOR DE VEAC

Cînd bunicii făceau sport

IUNIE

1870 • „HORVARD, marele gimnast reținut în capitala României printr-o grea suferință care l-a oprit de a urma trupa sa, acum că s-a însănătoșit, va da o SERATĂ DE GIMNASTICĂ (...). Renumele european al gimnastului Horvard, admirațiunea care l-a însoțit pretutindeni, greaua suferință ce l-a reținut în București și care a lipsit pe familia sa de singurul ei sprijin, trebuie să fie atîtea titluri la interesul publicului Capitalei. Membrii Societății române de arme și gimnastică sînt datori — am cuteza a zice — să nu lase a trece o asemenea ocaziune de a vedea la ce perfecțiune poate fi ridicată arta pentru dezvoltarea căreia societatea dumnealor s-a creat și de a proba că știu a prețui și ajuta adevăratul merit devenit pentru cîtva timp victima nefericirii." (*„Românul"* din 11 iunie 1870).

• Societatea română de arme și gimnastică organiza zilnic „concursuri de dare la semn în localul Manu din strada Vămii, cu pistolul de salon și în localul de la Cuibu cu Barză, cu carabina, precum și în fiecare duminică concursuri cu premii"; de asemenea, „în fiecare lună concursuri de gimnastică (...) Comitetul sperînd că toți domnii membri înțeleg și prețuiesc scopul unor asemenea concursuri binefăcătoare pentru corp cît și pentru spirit, căci numai în corp sănătos, spirit sănătos, roagă pe domnii membri a conclucra la ajungerea acestui scop venind în cel mai mare număr posibil spre a lua parte sau a asista la aceste concursuri." (*„Românul"* din 17 iunie 1870)

1895 • „CONCURS DE POPICI. Se face cunoscut amatorilor că în zilele de 10, 11 și 12 iunie „Clubul intim" aranjează un concurs de popici cu premii în grădina clubului din str. Berzei nr. 66. Sîmbătă 10 iunie se va începe concursul la orele 4 d.a. și va urma duminică toată ziua și luni 12 iunie de la ora 4 d.a. Luni se va face distribuirea numeroaselor premii a căror totalitate va forma valoarea exactă a sumelor ce vor intra, nescăzîndu-se decît plata popicelor". (*„Adevărul"* din 11 iunie 1895).

• „Serbările populare date de Societatea presei" în grădina Cișmigiu au programat printre altele o „mare întrecere cu luntrele pe lac" și „niște foarte interesante curse de velocipede; va fi o cursă de bărbați și alta care va atrage mulți curioși: cursa de dame". (*„Adevărul"* din 21 și 24 iunie 1895).

1920 • „EXIBIȚIUNEA SPORTIVĂ DE LA ȘCOALA MILITARĂ DE EDUCAȚIE FIZICĂ". La săritura cu prăjina, „s-a atins de către elevul Ovejian Ioan înălțimea de 3,10 m. Este un rezultat foarte îmbucurător și sîntem siguri că numitul elev va fi, la viitoarele Olimpiade, un serios adversar al invincibililor americani (*„Viața sportivă"*, nr. 8—9. din iunie—iulie 1920)

1945 • „ÎNAINTE TINERET !". „După mulți ani de inactivitate, școlarii au avut duminică o mare sărbătoare sportivă. La poftirea profesorilor de educație fizică, școlarii au arătat că sînt dornici să facă mișcare în aer liber și peste 4000 de elevi au demonstrat pe gazonul de la ANEF (...) După ce elevii merituoși au fost premiați, d. ministru Ștefan Voitec a spus următoarele: „În numele Ministerului Educației Naționale aduc vie mulțumire domnișoarelor profesoare și domnilor profesori, elevelor și elevilor, precum și tuturor celor care au colaborat la reușita acestei frumoase manifestări a vigoarei, disciplinei, efortului și însuflețirii tineretului școlar al Capitalei. Urez tuturor activitate mereu sporită și rodnică pe tărîmul sporturilor în cadrul noii școale democratice românești, pentru binele Patriei noastre libere, independente și democratice. Înainte tineret, bucuria zilelor de azi și nădejdia zilelor de mîine!" (*„Gazeta sporturilor"* din 20 iunie 1945).

Documentar de
Dorin ȘTEFLEA

SPORTUL SUB SĂRUTUL FOCULUI

Am solicitat poetului și cunoscutului hispanolog **Darie Novăceanu** o serie de însemnări despre lumea latino-americană prea puțin cunoscută, despre fremătătoarea și vulcanica sa viață sportivă care a dominat nopțile și zilele toride ale „Mundialului" mexican.

BRASIL

Printre multele insule menționate de cartografii Evului Mediu în Oceanul Atlantic, una singură i-a compromis total. Transcrisă cînd Braçir, cînd Braxil, Brazylle sau O'Brasile, insula aceasta prezentă în Atlasul Medicis, din 1351 (pentru prima dată !), s-a dovedit foarte nestatornică și foarte... neinsulă. Nestatornică, pentru că, bîntuiți de legende, numiții cartografi o instalau unde le convenea mai bine și, azi, dacă cercetezi hărțile acelea te-apucă mila și duioșia, privind-o cînd în zona Antilelor, cînd lîngă cele Britanice, cînd la înălțimea Azorelor, schimbîndu-și, de fiecare dată, cu poziția, transcrierea fonetică a numelui. Și s-a dovedit neinsulă pentru că, mă rog, azi toată lumea știe că-i altceva.

A existat, însă, de la începuturi, o teribilă fascinație, în jurul ei, o „mistică" a vieții și bogățiilor pe care mulți, foarte mulți, în poveștile lor, le culegeau cu mîna, lîngă firul ierbii...

Și-a mai existat, în sfîrșit, o istorie, peste toate legendele dinainte, o istorie care, nu o dată, pare tot legendă, pentru că numai o legendă poate transporta, peste timp, încărcături imense de durere.

Și dacă cineva cercetează nu hărțile acelea naive și iscoditoare ci paginile acestei istorii, nu se poate să nu-l apuce, încă o dată, mila și duioșia pentru neînțelegerea multor istorici. Nu poate să nu-l încerce sentimentul de amărăciune pentru înțelegerea voit eronată a altor istorici din această. O astfel de pagină menționează, de exemplu: „Brazilia este un imens stat de negri care se întoarce la barbarie" (Vacher de Lapouge — L'Arien — Paris, 1899, pag. 502); altcineva, aruncîndu-și privirile peste tinerele țări latino-americane din vremea sa, dădea o sentință jalnică: „din aceste legături nelegitime între mai multe culturi și mai multe rase, nu se va naște nimic bun". (E vorba de Chamberlain — La Genèse du XIX-e Siecle). E drept, în acest caz, savantul englez făcea o excepție: Brazilia, despre care spunea că prezintă „particularități deosebite".

Să mai cităm un nume și să închidem, aici, această tristețe. Este numele unuia dintre cei mai mari istorici ai secolului trecut (l-am numit pe H. T. Buckle cu History of Civilization în England) care înclina să creadă că Brazilia nu va avea niciodată o mare cultură, bazîndu-se pe trei elemente „fundamentale": clima, fauna și vegetația.

Sigur că amărăciunea e, în acest caz, mai mult decît amărăciune. Timpurile acelea, însă, de aprecieri grăbite, s-au dus de mult, țările latino-americane au o prezență incontestabilă în întreaga lume contemporană, iar, dintre ele, Brazilia este țara unei mari culturi materiale și spirituale, necunoscută, poate, în întregime în Europa de azi. Pentru că ar fi de ajuns să amintim Sao Paulo, cu nemaipomenita lui industrie, ori Rio de Janeiro, cu marile nume de cultură pe care le produce de un secol și jumătate, neostenit.

Un amănunt, totuși, care mi-a plutit mereu printre cuvintele de pînă acum, dar pe care n-am vrut să-l numesc, este acela că în poporul brazilian (și nu numai în el) au fuzionat spații geografice care n-aveau nimic comun între ele și timpuri, cu decalaje spirituale greu de măsurat. Mai întîi, sînt băștinașii, oamenii aceia blînzi și ascultători care l-au primit, la țărmuri, pe Alvarez Cabral, în 1521, fără să înțeleagă ce înseamnă nici crucile de pe pînzele celor 13 temerare caravele, nici archebuzele pe care, în liniște, aveau să le instaleze, mai apoi, împotriva lor. Băștinașilor, cărora li se răpise treptat totul, pînă și adîncul pădurilor, li s-au adăugat albii europeni, cu nostalgia lor de dezrădăcinați (trebuie să ne obișnuim, o dată, și să încetăm de a mai vedea în toți conchistadorii niște ucigași !) și în sfîrșit, negrii din africi dispărute de mult, în Africa, dar prezente încă și azi, în Brazilia, prin ritmurile și credințele pe care le-au păstrat, ca pe o apărare inutilă.

Fuziunea aceasta de spațiu și timp a născut, treptat, un popor formidabil. O țară (de 92 de ori mai mare decît stăpîna ei de demult, Portugalia) ale cărei resurse naturale, se spune, pot asigura, și nu cred că cineva și-ar putea închipui ceva mai grandios, mai... inimaginabil.

Știam, dintr-o derivație profesională, toate acestea cu mult înainte de a fi ajuns la Rio de Janeiro și, tocmai de aceea, nimic, absolut nimic nu mi s-a părut treat, dincolo de cunoașterea mea, nici Copacabana cu palmierii ei mereu legănați de briză, nici ritmurile, nici orașul, cu bulevarde largi, îngreuiate, la orice oră din zi sau din noapte, de pași mulțimii.

Fascinația ei a venit abia după aceea, cînd depărtarea crescuse mult între noi, iar, azi, rememorîndu-mi clipele acelea, totul pare o închipuire, un joc al imaginației de tropice fierbinți, zguduitoare.

O singură fotografie, pe care o privesc, din obligație (despre ea trebuia să scriu !...) e în stare să mă cutremure. O dau alături de aceste rînduri, tocmai pentru a scăpa de „urmărirea" cu care mă terorizează și pentru a-mi „rotunji" într-un fel obligația: trebuie să vorbesc despre fotbal și, neapărat, despre Pele. Sînt convins însă că dumneavoastră cititorii știți mult mai multe lucruri decît v-aș putea spune eu. Fără să vreau, îmi amintesc, în clipa aceasta, că după ce am părăsit „interiorul" fotografiei de alături, pe nisipul de la Copacabana, tinerii, foarte tinerii copii brazilieni desenau cu degetele cercuri, rotunde ca o minge. De aici, cred, și-a scos poetul brazilian Cassiano Ricardo una dintre cele mai reușite poezii concrete. O povestesc, lăsînd la înțelegerea redacției „desenarea" ei. Mai întîi, un pătrat. Acesta înseamnă Brazilia. Apoi un triunghi echilateral. Acesta înseamnă familia braziliană. Și, în sfîrșit, cercul. El înseamnă Pele. Și-acum, combinați: în prima strofă, cercul se înscrie în triunghi, iar triunghiul în pătrat; în a doua, triunghiul se înscrie în cerc, iar cercul în pătrat; în ultima strofă triunghiul se înscrie în pătrat, iar pătratul în cerc... Cred că este cea mai reușită poezie concretă semnată de Cassiano Ricardo. Și cea mai convingătoare.

Darie NOVĂCEANU

(Săptămîna viitoare: „La locura")

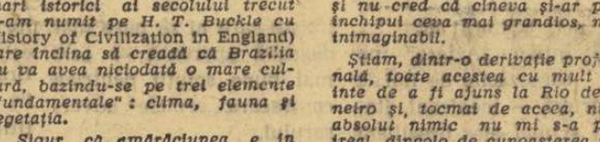

RĂSPUNDE Ion Poștaș

PETRE GRECU, COMUNA VARADIE, JUDEȚUL ARAD. **„Doresc din inimă să adresez felicitări din partea mea și a familiei mele luptătorului Gh. Berceanu. Fiind născut pe aceleași meleaguri cu campionul lumii și al Europei, mă mîndresc cu el și-i urez noi succese sportive și în viață".** L-am căutat și i-am predat rîndurile dv. Mai greu ar fi fost dacă ar fi trebuit să transmit felicitări și celorlalți luptători. Dar, după cum văd, băieții n-au vrut să mă pună pe drumuri !

IOAN FLOREA, COMUNA DALBOSET. Doctorul chirurg Dumitru Tomescu, care v-a operat pe dv. în anul 1952, la spitalul Brîncovenesc, este una și aceeași persoană cu medicul echipei noastre naționale de fotbal. El lucrează și astăzi la spitalul pe care îl știți. Deci, îi puteți scrie pe această adresă: București, bd. Coșbuc 14, sectorul 5.

PETRE BĂDOIU, PLOIEȘTI. O epigramă pe marginea atitudinii huliganice a unor spectatori, la meciul de baschet Politehnica — I.C.H.F.:

Asistența, ca atare,
A avut — fără reproș —
Cum s-ar zice-o, comportare
Bună de — aruncat la... coș !

Ce aș putea adăuga ? Nu s-ar putea, pe viitor, să rețineți epigramele și să ne trimiteți numai... contra-epigramele ?

VIOREL POP, BUCUREȘTI. **„La noi la birou s-a iscat o controversă în legătură cu faultul comis asupra lui Beckenbauer, în cea de a doua repriză a meciului Italia — R.F. a Germaniei. Unii susțin că infracțiunea s-a produs în careu, astfel că arbitrul ar fi trebuit s-o sancționeze cu o lovitură de la 11 metri... Eu spun însă că Beckenbauer a fost faultat pe linia de 16 metri, și nu în careu".** Știți că și într-o asemenea situație, arbitrul trebuia să acorde lovitură de la 11 metri, lățimea liniilor delimitatoare făcînd parte din suprafața de pedeapsă. Este adevărat, însă, că nici un arbitru n-a făcut acest lucru, n-a aplicat strict regulamentul, ci a recurs la... tradiționala lovitură de la 16 metri, cu efecte explozive infinit mai mici în teren și în tribune. În fapt, mingea este așezată la 16 metri și cîțiva centimetri, tocmai pentru a se justifica acordarea loviturii de la 16 metri și neacordarea unei lovituri de pedeapsă.

GHIOCEL CONSTANTINESCU, PLOIEȘTI. Sînteți, de fiecare dată, un oaspe agreabil al acestei rubrici. Ultima dv. temă: echipa de fotbal a României la campionatul mondial:

Să vezi acum discuții vii și certuri
Că n-au ajuns băieții noștri-n „sferturi".
Ce n-aș fi dat să văd o părțială,
Că n-a intrat echipa în finală !

Ca și cu alt prilej, mă scutiți de efortul unei contra-epigrame și o faceți chiar dv.:

Poanta v-o restituim,
Este bună, dar — se pare —
Pentru cei ce țin regim.
...N are nici piper, nici sare !

MIHAELA VARGHIDA, CĂLĂRAȘI, FELICIA BECA, BACĂU, ANDA POPOVICI, BRĂILA, IULIANA PANTEA, ROMAN, SANDA TREFILOV, SIBIU. Așa îmi trebuie ! Cine m-a pus să-i promit cititoarei Virginia Căpățînă, din Galați, o fotografie cu autograf a lui Florea Dumitrache ? Toate fetele din România, îmi cer acum fotografii de fotbaliști ! Și dacă ar fi numai ele. Dar s-ar putea să primesc și scrisori de la băieți, semnate Marioara, Emilia sau Gabriela, în intenția de a-mi face mai dificil refuzul. Ca atare, nu mai promit nimic ! Mă voi interesa însă la editura Stadion sau la cluburi, să vedem cum s-ar putea rezolva problema aceasta, a fotografiilor de sportivi. Pînă la urmă, m-am avîntat și tot am... promis ceva !

Ilustrații: N. CLAUDIU

SUPORTERUL

Trist de ți-i ochiul,
or ți-i dat să-l bucuri
Încins de furii,
luciu de hîrjoană,
O lacrimă-ți revarsă
peste lucruri,
Înrourat ca un boboc
sub geană...

Ce lacrimă sortită o să-mi fie
La butoniera pleoapei,
ca o floare ?
O lacrimă scăldată-n bucurie ?
O lacrimă scăldată-n întristare?

Plec de la meci,
ades cu flori de doliu
În suflet presărate.
nori m-apasă,
Sub masca grea
de neclintit orgoliu
Zîmbesc spre cei
cu-o mască radioasă.

Iar cînd, victorios,
îmi cînt echina
Și strig:
„Ahoe ! Ura ! Să trăiască!"...
Tresar blajin
și temperîndu-mi clipa
Zîmbesc spre cei
cu-ntristătoarea mască...

E-un joc superb,
uman, numit „speranță"
În care
— dăruiți cu tot nesațul —
Victorios și-nfrînt,
ca-ntr-o balanță.
Decad ori suie —
cum decide brațul !

Răpus de-nfringeri,
zac de-arțag și singer
Și jur să-mi tai un deșt
de la o mînă
De-am să mai merg la meci.
dar vine-un inger
Și iar mă-ncurcă
peste-o săptămînă !

Un gest al Parcei
iarăși ne dă uța
În caruselul
ce scoboară-urcă;
Imi beau, de bucurie,
și căuța,
Ori viu plouat acasă
ca o cucă...

Așa e jocul !
Uit și iar îmi place.
Visez. din nou,
c-ai mei surpa-vor munții !...
Evoc, sedus,
nimbat de boloboace
Învingătorii-mbrățișați
cu-nfrînții !...

Tudor GEORGE

OVALIA ÎN CIFRE*)

La 30 de ani după apariția primului „Anuar al federației române de rugby", Editura Stadion pune la îndemîna celor interesați, prin strădunța prof. N. Pădureanu, antrenor emerit, și prof. Al. Teofilovici, maestru emerit al sportului, un nou volum, menit să umple „golul statistic" resimțit de numeroșii iubitori ai acestui sport.

Împărțită pe secțiuni bine delimitate cartea, cuprinde, în cele 156 de pagini ale sale, informații utile: de la organele de conducere ale F.R.R. la regulamentul jocului, de la adresele cluburilor și asociațiilor sportive afiliate, la lista completă a campioanelor naționale, de la palmaresul internațional cu jocurile interțări și componența echipelor reprezentative din 1919 pînă în 1969, la lucrările de specialitate apărute și distincțiile obținute de cei mai buni sportivi.

Anuarul, prin modul cum este conceput și realizat, corespunde unei necesități firești de informare, fiind totodată și un prețios instrument de lucru pentru specialiști.

Dar ceea ce ni se pare deosebit, așa după cum mărturisesc și autorii în cele cîteva rînduri care alcătuiesc postfața este faptul că *„tema principală o constituie rugbyul însuși, cu evenimentele sale mari și mici, cu oamenii săi mari și mici, cu satisfacțiile și deziluziile sale totdeauna suportabile"*. Într-adevăr, rîndurile cărții tê îndeamnă, de multe ori, să părăsești domeniul strict al cifrelor și să treci în cel al amintirilor. Răsar din pagini figuri de sportivi care au purtat cu cinste culorile țării, făcînd ca numele ei să fie rostit cu respect în cele mai diverse limbi.

Să amintim și reușita grafică a coperții ce se datorează tot unui fost rugbyst: Radu Veluda. Încercăm, totuși, regretul că volumul nu a fost însoțit și de fotografii.

Emanuel FANTĂNEANU

*) N. Pădureanu, Al. Teofilovici: „Anuarul federației române de rugby", Editura Stadion, 156 p.

Lista cîștigătorilor premiilor suplimentare la concursul Pronosport C. M.

Prin tragere la sorți au fost stabiliți cîștigătorii premiilor suplimentare la concursul Pronosport C.M. de fotbal. Tragerea la sorți s-a efectuat pe bază de cupoane, premiile revenind următorilor participanți:

Un autoturism „DACIA 1 100": Groza Alexandru din Craiova; **un autoturism „MOSKVICI 408" cu 4 faruri și radio**: Miron Mărăcine din București; **cîte un frigider „OBODIN"**: Dumitru Vrabie din comuna Drăgănești județul Galați, Gheorghe Calotă din București; **cîte un televizor „Miraj"** Ștefan Fazekaș din Deva, Miron Mărăcine din București; **o motoretă „Carpați" cu stelaj**: Marin Ștefan din comuna Budești județul Ilfov; **cîte un magnetofon „B 4"**: Ștefan Savițchi din Turda și Victor Manolache din Otopeni — București; **un aparat de radio „Traviata"**: Emil Butnaru din Brașov; **cîte un pikup „Supraphon"** cu 2 difuzoare: Nistor Botezatu din Galați, Ilie Popescu din București, Constantin Totoescu din Constanța, Dumitru Hergot din București; **cîte un aparat de radio „Zefir"**: Andrei Gabrian din comuna Ciucea județul Cluj, Victor Stanciu din Deva, Nicolae Nistor din comuna Pogoanele județul Buzău, Mihai Mănescu din Reșița, Ioan Lucaci din comuna Boteni județul Arad, Șerban Latea din București, Adrian Ionașcu din Brăila; **cîte un aparat foto „Ceaika"**: Adalbert Ferencz din comuna Uzanca — Băi județul Covasna, Vasile Cosa din Brăila, Gheorghe Bădilă din comuna Avrig județul Sibiu, Tony Niță din București, Florea Radu din comuna Frăsinet județul Teleorman, Toader Grigoroșcuță din Iași, Aurel Stef din Beiuș, Ionel Roman din Constanța, Elfriede Wegenot din Brașov, Constantin Ghiță din Alexandria, Ștefan Crăcea din comuna Potcoava, județul Olt, Istvan Lorincz din Odorhei, Marcu Braunștein din București, Ignațiu Gaspar din comuna Baraolt jud. Covasna.

O serie de participanți nu au depus cupoanele cîștigătoare pentru a intra în posesia premiilor. Numerele cupoanelor cîștigătoare și nedepuse sînt următoarele: 069.446, 064.100, 546.559, 617.833, 380.203, 677.162, 806.038, 016.412, 905.052, 467.373, 464.705, 517.334, 564.705, 400.260.

Posesorii lor sînt invitați și pe această cale să le depună la agențiile Loto Pronosport spre a intra în posesia premiilor.

BRAZILIA-ITALIA

(Urmare din pag. 1)

gazon contra R.F. a Germaniei, s-au odihnit. Au jucat cărți, au citit, s-au plimbat la celebrele temple, s-au îmbăiat în cele mai liniștite piscine ale orașului, căutînd să recupereze kilogramele pierdute în timpul semifinalei...

Și pentru că tot veni vorba de... kilograme trebuie să vă informăm că medicul lotului italian, dr. Fina Fini, a declarat presei, vineri dimineața — după antrenamentul efectuat de rezervele „Squadrei" pe terenul de joc de la „America Club" — că în timpul partidei cu R.F.G. toți componenții formației au resimțit pierderi mai mari sau mai mici în greutate. „Recordman": mijlocașul Bertini, care a slăbit 4 kilograme!

În aceeași zi, într-un buletin oficial, Comisia medicală a F.I.F.A. a dezmințit categoric zvonurile care circulau aici, potrivit cărora jucătorii italieni s-ar fi drogat pentru confruntarea din semifinale. Rezultatul oficial al controlului antidoping, efectuat la întîmplare asupra cîtorva fotbaliști peninsulari, este complet negativ.

Antrenorul echipei italiene, Ferruccio Valcareggi, supus unui „foc continuu" din partea unei mulțimi de gazetari, a preferat să vorbească despre... semifinală — *„în 37 de ani, de cînd sînt în fotbal, am văzut multe partide, dar nici una nu m-a ținut într-o asemenea tensiune"* — fiind mai zgîrcit cu vorbele, atunci cînd a trebuit să se pronunțe asupra întîlnirii cu Brazilia.

„Va fi un meci foarte dificil pentru ambele echipe. Cred că nu se vor înscrie multe goluri" — a declarat Valcareggi, mai mult decît evaziv...

Într-o scurtă discuție personală purtată cu selecționerul italian, am aflat că acesta nu are dificultăți deosebite în alcătuirea formației, Domenghini și Rosato — ușor contuzionați miercuri — fiind complet restabiliți. Întrebîndu-l ce procentaj de șanse crede că are echipa sa în finală, ne-am întîlnit cu un... zîmbet șăgalnic: *„Las pe seama adversarilor să facă acest calcul"*.

Mai vorbăreți s-au dovedit jucătorii „Squadrei azzurra", din ale căror declarații spicuim: „Brazilia are cel mai bun atac dintre toate echipele care au evoluat în acest turneu" *(Facchetti)*; „Brazilia va fi cu atît mai periculoasă cu cît își dirijează atacurile pe centru, Rivelino și Jairzinho sînt doi autentici spini pentru apărările adverse, iar Pelé și-a schimbat sistemul de joc, fiind deopotrivă jucătorul care conduce distribuirea baloanelor cît și cel care șutează periculos de la mare distanță" *(Albertosi)*; „E totalmente falsă impresia că defensiva braziliană este debilă!" *(Mazzola)*.

În ciuda unor asemenea declarații — evident rezervate — la cantonamentul italian domină optimismul, și Gianni Rivera — pe o jumătate de pagină a ziarului „El Universal" — zîmbește fotoreporterilor, declarînd că nu poate să-l dezamăgească pe... primul ministru al Italiei, Mariano Rumor, care a trimis echipei o telegramă de felicitare și i-a urat succes în finală!

● Brazilienii au sosit joi după-amiază pe aeroportul din Mexico, în mijlocul unei mulțimi entuziaste. Cîteva zeci de suporteri au pătruns chiar pe pista aeroportului, împiedicînd, minute în șir, apropierea scării necesare coborîrii jucătorilor.

Chiar la aeroport unul dintre conducătorii Confederației braziliene a sporturilor, *Correa Pacheco*, a declarat unui reporter al ziarului „Novedades": *„Este foarte important ca Brazilia să cîștige duminică! Partida nu va fi ușoară, „Squadra azzurra" este un adversar foarte dificil, italienii au o organizare a jocului excelentă, dar jucătorii noștri știu să lupte pentru victorie și de aceea cred că ea nu le poate scăpa!"*

Vineri după-amiază, pe stadionul „Azteca", Zagalo a condus ultimul antrenament al brazilienilor înaintea finalei, și după toate probabilitățile, el nu are nici o problemă specială în alcătuirea formației, urmînd să trimită pe gazon aceeași garnitură din meciul cu Uruguayul.

Marele punct de atracție al delegației braziliene — „o rey" Pelé — a răspuns, cu privire la finala de astăzi, că „va fi o partidă istorică. Cu respect fotbalul italian actual", dar întreaga presă mexicană comentează pe larg declarația acestuia făcută la ultima conferință de presă de la Guadalajara: „Unicul lucru important pentru o echipă este să obțină victoria".

Așadar, se pare că brazilienii cred mai mult în victoria lor, și judecînd după antecedente, nici nu putea fi altfel...

În sfîrșit, o ultimă informație: Jeronimo Bastos, conducătorul delegației braziliene, a confirmat trimiterea unui mesaj oficial către președintele țării, Emilio Garrastazu Medici, prin care se solicită ca un oraș, o piață și o stradă din Brazilia să poarte numele de Guadalajara, ca omagiu adus ospitalității orașului mexican, în care fotbaliștii Braziliei s-au încărcat de glorie.

Schnellinger (dreapta) îl felicită pe Gianni Rivera după terminarea meciului Italia — R. F. a Germaniei. Blondul Carli nu face pentru prima oară asemenea gest vis-à-vis de fotbalistul italian. Ambii sînt componenți ai redutabilei echipe A. C. Milan. Purtînd echipamentul roșu-negru, Rivera și Schnellinger au obținut împreună multe și frumoase succese fotbalistice. În partida de miercuri ei s-au aflat în tabere opuse, încercînd să-și apere fiecare șansele.

„RĂZBOIUL" ARBITRILOR!

(Urmare din pag. 1)

reggi (Italia). Ceea ce — probabil — nu știți este că pentru... desemnarea arbitrului de centru s-a dat o susținută bătălie diplomatică, demnă de culoarele O.N.U.!

În acest sens, conducătorii delegației braziliene au declarat public că nu vor accepta nici în ruptul capului un arbitru european. Poziția conducătorilor brazilieni a indispus evident pe sir Stanley Rous și pe colegii săi europeni din Comitetul executiv al F.I.F.A., care nu se așteptau ca duelul — totuși, sportiv în ultimă instanță — dintre Europa și America de Sud să capete forme așa de virulente. Situația de loc plăcută a diriguitorilor fotbalului mondial s-a complicat și mai mult atunci cînd delegația italiană — în replică — a anunțat că nu va permite ca finala să fie încredințată unui arbitru sud-american! Vă imaginați confuzia care domnea printre ziariștii pe culoarele hotelului „Maria Isabel" și agitația din holurile hotelului „Hilton" unde se află, în aceste zile, sediul F.I.F.A.

Lăsînd la o parte, însă, aspectele anecdotice ale acestui episod, nu se poate să nu consemnăm, cu amărăciune, că fotbalul, acest sport atît de iubit și prețuit de sute de milioane de oameni, a atins prin suprema sa competiție accente de adversitate și — a-titea cazuri tragice o probează — pasiune, încît ajungem să credem că viitoarele dispute, mari sau mici, ne rezervă surprize copioase. Dar, este posibil ca cea mai frumoasă surpriză a viitorului tot știința să ne-o rezerve, oferind vechilor jocuri harpastum, kemari, calcio sau soccer, devenite azi, universal, fotbal, salvarea prin producerea unui .... „arbitru-robot", al cărui creier electronic să funcționeze impecabil, Și, bine înțeles, imparțial!

Pînă atunci, însă, destinele celor două formații au fost încredințate tot unui om, care ca orice om... Fără să țină seama de pozițiile bătăioase ale celor două delegații, F.I.F.A. a decis, apelînd la principiul neutralității competiționale, ca la centru partida să fie condusă de Rudolf Glöckner din R.D. Germană, care va fi ajutat la cele două tușe de doi reprezentanți ai celor două... continente. Firește și ei neutri pe plan competițional: R. Scheurer (Elveția) și Angelo Coerezza (Argentina). Această decizie „solomonică" este totuși o expresie a dorinței de imparțialitate a F.I.F.A., cu atît mai mult, cu cît — spre satisfacția tuturor — soluția a fost în cele din urmă împărtășită și de cele două delegații.

În puținul răgaz de timp pe care l-am avut — „războiul arbitrilor", cum a fost numit, în glumă, acest capitol din istoria încă nescrisă a actualei ediții a C.M., ne-a țintuit prin holeluri — am făcut o ultimă vizită „Zeiței" lui Jules Rimet. Expusă publicului într-unul din holurile Băncii comerciale din Ciudad de Mexico, această statuietă de aur și-a luat rămas bun pentru totdeauna de la iubitorii fotbalului. Duminică seara, „bătrîna doamnă" a regretatului Jules Rimet va coborî de pe tronul pe care a stat 40 de ani, lăsînd locul deocamdată vacant. Duminică seara ea va fi îmbrățișată pentru ultima oară...

agențiile internaționale de presă transmit...

Comitetul de organizare a campionatului mondial de fotbal a adresat felicitări echipelor Braziliei și Italiei, cele două finaliste, precum și formațiilor R.F. a Germaniei și Uruguayului care și-au disputat locurile 3—4. În comunicatul dat publicității, organizatorii se declară satisfăcuți de faptul că nici un incident grav nu s-a petrecut pînă acum în campionat, exprimîndu-și totodată speranța că și finala se va disputa într-un spirit sportiv exemplar.

★

Specialiștii de fotbal ai agenției „United Press" au alcătuit „11"-le Campionatului mondial de fotbal înaintea finalei: **Banks** (Anglia) — **Burgnich** (Italia), **Șesternev** (U.R.S.S.), **Moore** (Anglia), **Facchetti** (Italia), **Beckenbauer** (R.F. a Germaniei), **Gerson** (Braziliа), **Pele, Jairzinho** (Braziliа), **Müller** (R.F. a Germaniei), **Riva** (Italia). Printre rezerve figurează **Albertosi** (Italia), **Ubinas** (Uruguay) și **Tostao** (Braziliа).

★

Cu scorul de 7—4 echipa Europei a învins selecționata Americii Latine într-un meci care a opus foste glorii din cele două părți ale lumii. În echipa europeană figurau printre alții **Remetter** și **Biancheri** (Franța), cehoslovacul **Novak** și turcul **Metin**, care s-a dovedit extrem de eficace înscrînd trei goluri. În formația adversă au jucat **Sivori** și **Menotti** (Argentina), **Garofalo** și **Zizinho** (Braziliа) etc.

★

Președintele Republicii Braziliа, **Emilio Garrastazu Medici**, va primi în persoana echipa de fotbal a Braziliei, indiferent de rezultatul finalei de astăzi.

Măsuri severe de pază au fost luate în toate orașele braziliene pentru a limita excesele ce s-ar putea produce în urma unui succes brazilian. După semifinala cu Uruguayul, numai la Sao Paulo au murit trei persoane în urma unor atacuri de cord. O persoană a fost ucisă de un glonț rătăcit, tras de un suporter care și-a descărcat pușca pentru a celebra victoria echipei braziliene. Patronii restaurantelor și cafenelelor, avînd mari pagube după semifinală, ezită să mai aprovizioneze magazinele care riscă să rămînă închise la începutul săptămînii viitoare. În orașul Recife, școlile de samba au ieșit, în mare ținută, pe străzi, repetînd spectacolul cu care vor să sărbătorească eventualul succes brazilian.

Comentariile și informațiile agențiilor internaționale de presă ne-au fost furnizate de AGERPRES.

«MUNDIAL» varietăți

Medicul echipei braziliene, Lidio Toledo, a declarat că opt din juncătorii săi au fost accidentați în meciul cu Uruguayul. Doar Pele, Everaldo și Clodoaldo au scăpat neatinși.

Calificarea echipei Italiei în semifinalele campionatului mondial a fost primită cu satisfacție și de trei celebri foști internaționali italieni, componenți ai „squadrei azzurra" învingătoare în 1934 și 1938. Giuseppe Meazza, de 53 de ori internațional a declarat: „Finala Brazilia — Italia este deschisă tuturor pronosticurilor. Fără îndoială că prelungirile jucate împotriva echipei vest-germane le-au cam luat din puteri jucătorilor noștri, dar aceștia nu pleacă învinși dinainte. *Fundașul Alfredo Foni, de 23 de ori internațional, a ținut să remarce:* „O ploaie de acuzații s-a abătut asupra echipei noastre după meciurile preliminare. Important era să ne calificăm. Italienii au arătat că știu și sînt capabili să joace bine".

În sfîrșit, Silvio Piola, faimosul golgeter italian de altădată, a declarat: „Italienii au dat dovadă de curaj și de inteligență în joc. Nici eu nu credeam la 2—1 în favoarea vest-germanilor că ai noștri se vor mai putea impune. Or, echipa noastră a învățat să sufere pe teren și să nu se dea niciodată bătută. Oricare ar fi rezultatul finalei, trebuie să ne considerăm satisfăcuți".

Aceste declarații au făcut să nască o mare speranță în opinia sportivă italiană cu atît mai mult cu cît nimeni nu uită că în 1938, cînd a cucerit a doua oară cupa „Jules Rimet", Italia învinsese în semifinale Brazila cu 2—1, în meciul desfășurat la Marsilia. Se va repeta miracolul de acum 32 de ani pe stadionul Azteca? Iată întrebarea ce frămîntă pe amatorii de fotbal italieni în aceste ore febrile din ajunul marii finale.

În meciurile cu Peru și Uruguayul, fotbaliștii brazilieni au folosit ghete marca „Puma", făcînd astfel reclamă firmei concurente a celebrei „Adidas". „Puma" intenționează să instaleze o fabrică în Braziliа.

Un grup de 20 de cicloturiști canadieni au efectuat pe două roți traseul Montreal-Guadalajara, conduși de un profesor de la Universitatea din Montreal. Acești originali amatori de fotbal au ajuns tocmai la timp pentru a asista la meciul Braziliа-Uruguay.

Golgeterul campionatului mondial de fotbal, Gerd Müller, și-a făcut debutul în echipa Bayern în timp ce aceasta juca în divizia secundă. În acea vreme lucra într-un atelier de țesătorie. La 24 de ani el este în plină ascensiune, sperînd să se mențină pînă la viitorul campionat mondial ce va avea loc, după cum se știe, în R. F. a Germaniei.

Și „papa" Rimet?...

Acum „Zeița" nu mai zîmbește enigmatic. Aurul cizelat de mîna iscusitului Lafleur și-a pierdut răceala distantă ce i-o confereau capriciile acestei domnișoare bătrîne și cochete. Timp de 4 decenii, împărțindu-și gratiile cu zgîrcenie, vestala fotbalului mondial a rămas neclintită în templul său, templul universalității fotbalului, încurajînd un pic, dar niciodată definitiv, pe cei mai obstinenți curtezani ai săi, fotbaliștii uruguayeni, italieni sau brazilieni.

Acum fiica naturală a lui „papa" Rimet acest regretat animator al unei mari competiții, care azi declanșează un uriaș val de interes și patimi inimaginabile, zîmbește șăgalnic. Mitul castității ei sportive este ca și încheiat, ca într-o poveste frumoasă. Astăzi, pe stadionul „Azteca", ea își va alege pentru ultima oară, deci definitiv, căminul, care poate fi pe lîngă însorita Copacabana, sau în cetatea eternă a Romei. Așadar, zbuciumata istorie a „Zeiței" a ajuns la ultimul capitol. Poate cel mai frumos. Totuși iremediabil ultimul.

Nostalgia despărțirii declanșează amintiri savuroase, dar și un val de supoziții și chiar oferte ferme cu privire la succesiune. Autoritatea „Zeiței" lui Jules Rimet este încă neștirbită, adevărat că numai pentru puține ore. Și totuși glasuri, cu tentă oficială sau numai din pură originalitate, se fac auzite insistent, licitînd tronul de pe care „Zeița" va coborî definitiv duminică. Brazilienii, puțin orgolioși, au anunțat că pun în dispută un alt trofeu: „Copa Brasil", în timp ce uruguayenii — atît timp cît mai erau în cursă — au lăsat să se înțeleagă, cu diplomație, că dacă vor cuceri pentru totdeauna „Zeița" oferă o „Copa Pelé". Mexicanii făcuseră cunoscut, la timpul entuziasmului și al euforiei primelor rezultate, că sînt dispuși să acorde fotbalului mondial o altă „Zeiță", cu trăsături aztece, iar italienii au difuzat o știre în care este vorba despre un „Trofeo d'Italia". F.I.F.A. are și ea niște gînduri...

În galopul acesta frenetic al unor știri contradictorii, comentate cu larghețe de presa mondială, pe fondul unei dispute acerbe, ce alimentează zilnic și din abundență interesul și așa enorm pentru întrecerea din Mexic, uităm — dacă vreți, nepermis de ușor — pe cel ce a fost Jules Rimet. Uităm mai ales ceea ce datorăm cu toții, cei mulți iubitori ai fotbalului, acestui pasionat vizionar, care cu 45 de ani în urmă, în ciuda unor surîsuri acre și dezaprobatoare, a luptat și a reușit să dea viață celei mai tulburătoare dispute sportive moderne. „Papa" Rimet a apărut ultima oară în postura sa oficială de creator al competiției în 1954, pe stadionul Wankdorf din Berna cînd, de sub o prozaică umbrelă, a oferit lui Fritz Walter, căpitanul echipei R.F. a Germaniei, „Zeița", întruchiparea nobilului său vis. Și acum, la cîțiva ani după ce părintele său a plecat definitiv dintre noi, cocheta aceasta, cu privirea rece ca aurul din care-i făcută, va părăsi și ea pentru totdeauna lumea fotbalului.

Dar dacă „Copa Brasil" sau „Trofeo d'Italia" vor fi viitoarele... zeițe să ne amintim mereu de „papa" Rimet. Încrederea sa în universalitatea fotbalului, fermitatea cu care s-a străduit să convingă și pe alții de viabilitatea acestei competiții, nu merită să fie acoperite de praful arhivelor. Indiferent de titulatura oficială, de valoarea metalului sau de arta celui ce o va făuri, viitoarea „Zeiță" este tot fiica celui ce a fost „papa" Rimet. Ca toți „sufletiștii" fotbalului, noi așa simțim. Chiar dacă F.I.F.A. are inima de piatră. Tocmai ea.

UN FOTBALIST FĂRĂ „URECHE" MUZICALĂ!

Gordon Banks, portarul echipei Angliei, cel pe care „fans"-ii din Londra, Liverpool sau Manchester îl așteaptă — după cele petrecute în ajunul meciului cu R.F.G. — să-i facă o manifestație de... simpatie, este cel mai netalentat muzical membru al delegației. După cum se știe, înainte de plecarea în Mexic, fotbaliștii englezi au interpretat în cor o melodie scrisă special (*„Back ome"*), care imprimată pe un disc, s-a vîndut cu mult succes. Ce nu se știe este că acest cor de fotbaliști a numărat numai 21 de persoane și nu 22. Cu toate eforturile unui profesor de muzică și ale dirijorului, *Gordon Banks* s-a dovedit atît de... afon încît s-a renunțat la „vocea" lui.

interviuri, declarații...

Sir Stanley Rous se destăinuie

Discuțiile ad-hoc cu sir **Stanley Rous**, într-una din sălile hotelului „Maria Isabel". Mai sînt 48 de ore pînă la finală și, deocamdată, dintre numeroasele întrebări și... răspunsuri, următoarele ni s-au părut cele mai interesante:

— Pentru ce insistă F.I.F.A să sporească de la 16 la 24 numărul echipelor participante la turneul final al cupei mondiale?

— La ultimele două sau trei cupe mondiale, echipe puternice din Europa au fost eliminate în timp ce formații asiatice, de exemplu, care sînt inferioare europenelor, au avut loc în turneul final. Dv. trebuie să fiți de acord că acest turneu trebuie să fie accesibil întregii lumi, dar în primul rînd elitei. Din moment ce avem 140 de țări membre în F.I.F.A. este logic și oportun să dăm posibilitatea unui număr mai mare de țări să participe la faza supremă a competiției fotbalului. Nu este un adevăr, de pildă, faptul că în Asia, Africa și America fotbalul progresează văzînd cu ochii?

— Ați remarcat faptul că în acest „mundial" non-violența a caracterizat aproape toate partidele, făcînd tot mai mult loc fotbalului-artă?

— Da, și, firește, sînt satisfăcut. Din păcate, constat însă că distanța existentă între maniera de arbitraj europeană și cea americană nu s-a scurtat. Numai exemplara comportare sportivă a tuturor echipelor participante la acest turneu final ne-a scutit de unele neplăceri.

— Există două școli în arbitraj sau una singură cu interpretări diferite: latino americană și europeană. Cum pot fi oare închise aceste două brețe în interpretare?

— Este o singură școală în arbitraj și aceasta este a F.I.F.A.-ei. Regulile vor fi totdeauna aceleași și pentru aceasta un arbitru poate să activeze în oricare parte a lumii.

— Aveți emoții pentru proxima dv. investitură?

Sir Stanley Rous surîde, poate pentru că știe sigur că va fi reales președinte al F.I.F.A., acolo unde, de altfel, este unicul candidat. Apoi spune:

— Obiectivul meu este acela de a face să unesc fotbalul din toate colțurile lumii și sper ca în următorii 4 ani de președinție să-mi duc la bun sfîrșit cauza nobilă pentru care lupt.

— După părerea dv. fotbalul trebuie sau nu trebuie să figureze în programul Jocurilor Olimpice?

— Da, natural. De ce? Pentru că avem 50 000 de fotbaliști amatori care știu că nu vor fi profesioniști și că niciodată nu vor participa în „Cupa mondială"! Noi știm ce adîncă semnificație prezintă pentru fotbalul amator participarea la J.O. Doar J.O. constituie „Meca" lor... Vă mai amintiți de cîtă onoare s-a bucurat sportul nostru la J.O. de la Roma, de la Tokio?...

— Ce impresie v-a făcut organizarea campionatului mondial în Mexic?

— Aceasta este o întrebare foarte ușoară. Toate problemele au fost soluționate cu bine, satisfăcîndu-mă pe deplin. De altfel, toate informațiile pe care le dețin în această privință mă poartă spre această concluzie.

— Problema discriminării va fi luată în discuție la apropiata reuniune a F.I.F.A.? Ce opinie aveți dv. în legătură cu această importantă chestiune?

— Omenirea este împotriva discriminărilor de orice natură, deci și rasiale. Și, totuși, unele persoane o mai practică. Vom face tot posibilul să eliminăm și cel mai mic neajuns în această privință. Dorința noastră este să vedem evoluînd în aceeași competiție echipe aparținînd tuturor raselor. Dacă guvernul unei țări insistă în a fi pentru discriminare, atunci F.I.F.A. va lua măsurile ei. Repet, unicul nostru țel este acela de a lucra pentru buna înțelegere a tuturor țărilor în care se practică fotbalul.

CONFIDENȚELE lui Juanito

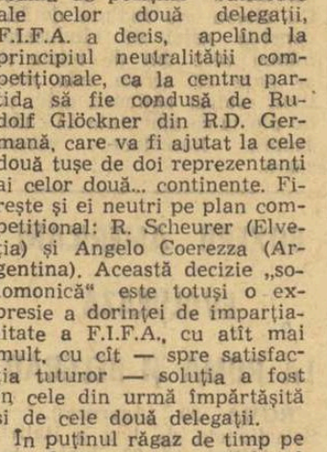

Doi studenți peruvieni, Alfredo Rojas Ruiz și Mario Palacios Suarez au străbătut 10 țări în trei luni pentru a ajunge în Mexic și a asista la meciurile echipei Perului în campionatul mondial. Ei părăsiseră Lima la 24 februarie, avînd ca bagaj cîte un ruksac. Lunga călătorie a fost plină de neprevăzut. În Guatemala, fiind confundați cu alte persoane, au petrecut cîteva zile la... închisoare.

Meciul Anglia — Mexic, care nu figura în programul campionatului mondial, a avut totuși loc. A fost însă vorba de echipele de ziariști sportivi ale celor două țări. Rezultatul nu se cunoaște, întrucît reporterii nu și-au mai dat osteneala, după meci, să transmită cronica.

●

Pentru a imortaliza amintirile plăcute pe care echipa Braziliei le păstrează după șederea sa la Guadalajara, un oraș din Brazilia va fi botezat cu numele capitalei statului Jalisco.

●

Un episod mai puțin cunoscut al războiului fotbalistic Europa — America. Un frizer mexican a ras complet craniul unui suporter englez care a avut imprudența să deplîngă insuccesul echipei favorite în timp ce discipolul lui Figaro se ocupa de el.

●

Catedrala Zacopan din statul Jalisco a devenit celebră grație fotbalului. Tînărul preot al acestei parohii, mare amator de fotbal, spre bucuria tinerilor enoriași, a pavoazat interiorul bisericii cu portrete de fotbaliști, afișe și mingi de fotbal, plus drapelele celor 16 națiuni participante. Deasupra altarului se aflau înlănțuite drapelele Braziliei și Angliei. Totul în cel mai modern stil baroc.

●

Alte comentarii și declarații pe marginea meciului Italia — R.F. a Germaniei. Arbitrul italian Antonio Sbardela afirmă că a fost un meci fantastic și că ambele echipe ar fi putut să cîștige **„Este cel mai frumos meci pe care l-am văzut în viața mea"** a spus Sbardela Nu de aceeași părere este însă arbitrul brazilian, Airton de Moraes, care a spus fără să ezite: **„Dar așa nici n-a fost un meci de fotbal, ci mai degrabă un meci de box. Fiecare urmărea să-l doboare pe celălalt. Și cum primea o lovitură riposta cu alta și mai puternică. Hotărît lucru pentru noi brazilienii nu acesta e fotbalul"**

●

Agențiile mexicane de asigurări speră să facă o afacere acum la sfîrșitul campionatului. Fără să aștepte finala, acestea au făcut oferte echipelor Braziliei și Italiei, propunîndu-le să le asigure cupa „Jules Rimet" împotriva unui eventual furt. Căci, spun asiguratorii cupa „Jules Rimet" nu va mai fi asigurată începînd din seara de 21 iunie și primejdiile sînt mari. Cea mai importantă companie de asigurări din America Latină a propus ca trofeul să fie însoțit de o escortă de polițiști pînă în capitala țării care-l va cîștiga.

●

Astrologii și prezicătorii din Uruguay au spus că există multe semne care nu-i pot înșela în ceea ce privește victoria echipei uruguayene. În primul rînd pentru că echipa uruguayană trebuie să cîștige titlul mondial la fiecare 20 de ani. Deci și în 1970, după 1930 și 1950. La cel de al doilea succes al Uruguayului, portarul echipei se numea **Maspoli**. În 1970 numele portarului începe de asemenea cu litera „M" — **Mazurkiewicz**. „M" este o literă care poartă noroc Uruguayului fiindcă în 1930 a cîștigat titlul mondial la **Montevideo** și în 1950 pe stadionul *Maracana*. De ce nu și la *Mexico* în 1970? Din nefericire pentru superstițioșii uruguayeni, fotbaliștii Braziliei nici nu s-au sinchisit de aceste preziceri făcîndu-și jocul care a eliminat formația „Celestă" din campionatul mondial.

sportul în lume

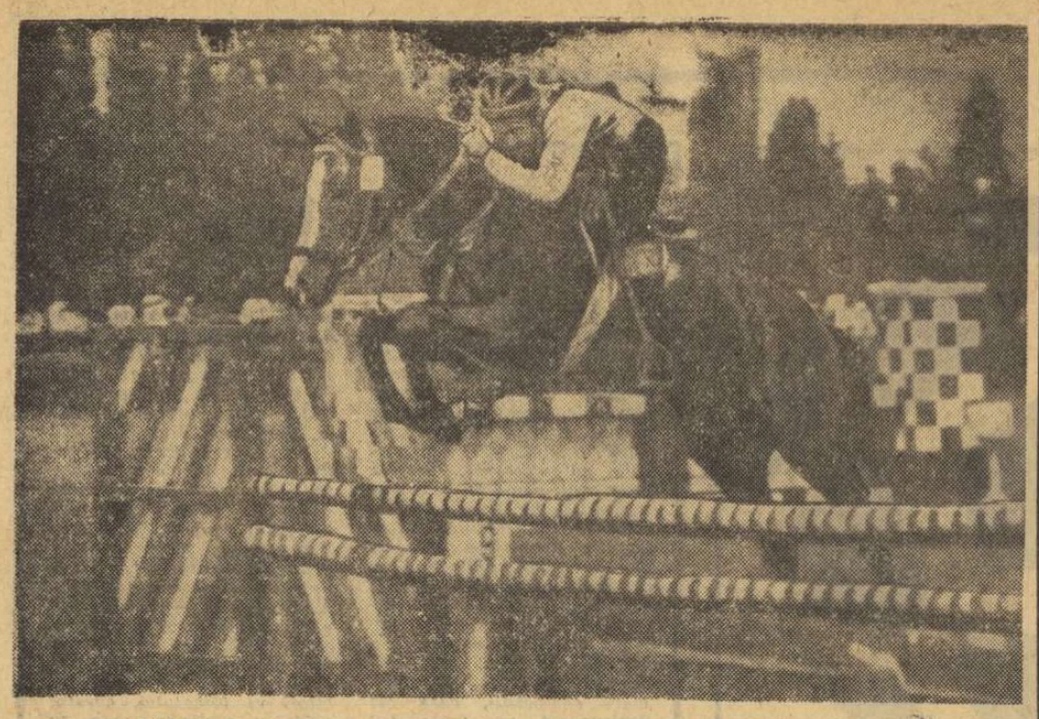

Mihail Andonov (cu Arogant) trece cu ușurință peste un nou obstacol
Foto : T. MACARSCHI

Concursul de pentatlon modern

MIHAIL ANDONOV [BULGARIA] — ÎNVINGĂTOR LA CĂLĂRIE

După o suită de concursuri internaționale, pentatloniștii noștri fruntași s-au prezentat ieri în fața propriilor suporteri : la baza hipică din Calea Plevnei, într-o companie valoroasă, ei au luat startul în tradiționalul concurs internațional al țării noastre. Proba de călărie, care a inaugurat întrecerea, a fost urmărită cu mult interes, eforturile conjugate ale sportivului și calului oferind deseori spectacole dintre cele mai atractive. Beneficiind într-o măsură și de șansa sorților, sportivii bulgari au obținut primele două locuri la individual, prin Mihail Andonov (cu Arogant), care a parcurs traseul fără nici o penalizare, și Velko Bratanov (cu Greer), al cărui rezultat bun a fost cotat cu 1005 puncte. Din echipa țării noastre cel mai bun timp l-a realizat Constantin Călina (cu Leandru), clasat pe locul 3 cu 985 p. Și ceilalți componenți ai reprezentativei țării noastre au avut o comportare bună (Cosmescu 920 p, cu Columb, Spîrlea 900 p, cu Vama), astfel că startul echipei române în acest important concurs s-a soldat cu ocuparea primului loc în proba de călărie. Dintre ceilalți concurenți a impresionat prin siguranța cu care și-a condus calul sportivul maghiar Szigeti Istvan, care a avut o singură penalizare, la obstacolul 15. Doi componenți ai echipei R. P. Ungare nu s-au încadrat în timpul limită pentru parcurgerea traseului : Lancos Laszlo și Nemeti György, ambii fiind eliminați din probă. Tot cu zero puncte a terminat traseu' sportivul bulgar Dimităr Markov, deși sorții i-au rezervat cel mai bun cal, Greer. Clasamente : *individual* Andonov (Bulgaria) 1010 p, Bratanov (Bulgaria) 1005 p, Călina (România) 985 p ; *echipe* România 2805 p, U.R.S.S. 2790 p, Bulgaria 2770 p.

Azi, de la ora 9, la sala Floreasca II — proba de scrimă.

ct. m

ILEANA SILAI — NOU RECORD PE 500 M. PLAT

Ieri, în cadrul fazei orășenești a campionatului național de atletism, desfășurată la Cluj, atleta Ileana Silai a îmbunătățit recordul național în proba de 500 m plat, realizînd rezultatul de 1:11.7. Vechiul record (1:12,6) aparținea aceleiași atlete.

Cu caiacele și canoele, pe Herăstrău

Clubul sportiv școlar organizează duminică 21 iunie, începînd de la ora 7,30 pe lacul Herăstrău, un concurs de caiac-canoe rezervat juniorilor (cat. I și a II-a) și seniorilor, bărbați și femei. Participă toate cluburile bucureștene. Echipei cîștigătoare i se va decerna „Cupa Clubului sportiv școlar".

UNIVERSITATEA CRAIOVA — BOLOGNA 1-2 (1-0)

CRAIOVA 20 *(prin telefon)*. Pînă în min. 30 se contura o victorie a gazdelor, care își dominau cu insistență adversarul, iar în afara golului marcat de *Strîmbeanu în min. 38*, dintr-o excelentă centrare a lui Bălan, craiovenii mai rataseră încă cîteva ocazii favorabile. Pînă în acel minut, oaspeții, cu o apărare ermetică, au ieșit destul de rar la atac, dar de fiecare dată periculos. Doar intervențiile salutare ale lui Oprea (min. 8 și 12) i-au salvat pe localnici de la goluri aproape sigure. Din acel minut 70, antrenorii craiovenilor înlocuiesc toată înaintarea și alături de Niță, Dașcu și Țarălungă evoluează Lovin de la... Electroputere (!?). Această schimbare neinspirată, a influențat, credem, soarta partidei : oaspeții trec la ofensivă. *În min. 72 Oprea respinge o minge șutată de Bulgarelli, se aruncă din nou spre balon, dar portarul craiovean îl scapă afară din teren de unde un atacant italian îl retrimite în teren* și Righi înscrie. Arbitrul O. Comșa și tușierul Croitoru au greșit. Gazdele protestează și Strîmbeanu este eliminat de pe teren. Apoi, craiovenii trec la ofensivă cu toată echipa. La un fault de joc, arbitrul îl elimină nejustificat pe Roversi. *În min. 86 oaspeții înscriu din nou. Pace ia mingea din propriul teren, face o cursă lungă, pasează lui Ciacci, acesta îl driblează pe Oprea și marchează.*

UNIVERSITATEA : Oprea-Țană, Deselnicu, Mincă, Bîtlan (Niculescu), Strîmbeanu, Ivan, Martinovici (Niță), Neagu (Dașcu), Oblemenco (Lovin), Bălan (Țarălungă).

BOLOGNA : Vavassori-Roversi, Ardizon, Prini, Ianich, Gregori, Perani (Lambrugo), Bulgarelli, Mujeson (Pace), Turra (Righi), Ciacci.

ȘT. GURGUI
coresp. principal

Măreția unui început — simbolul unei jertfe

(Urmare din pag. 1)

muri în tehnica aeronauticii mondiale.

Prin ei și de la ei au pornit gîndul genial, fapta pilduitoare și strădania plină de cutezătoare virtuți înnobilate cu suprema jertfă a vieții lui Vlaicu, doborît de una dintre acele legi ale văzduhului pe care o nesocotise în năzuința de a-și împlini un vis scump — trecerea, în cel dintîi zbor, a Carpaților.

Astăzi, pe cerul patriei, șoimii multor generații și-au adus contribuția, cu fiecare promoție, slefuind vocații și afirmînd iscusinți care au căpătat recunoașteri internaționale încununate cu titluri de recordmani și campioni mondiali.

Ziua celui dintîi zbor al lui Aurel Vlaicu a fost decretată ca sărbătoare a aripilor românești pe care tineretul nostru le poartă, nu ca Icar, în legendele lumii, ancorate de umeri, ci pornind, de-a dreptul, din inimile și cugetele lui, aripi care fac pasiunea unui tineret, un tineret care face mîndria patriei.

Popicarii români în serie

PETROLUL PLOIEȘTI CONDUCE ÎN GRUPA I A C.C.E.

PLOIEȘTI, 20 (prin telefon, de la trimisul nostru). O căldură nemiloasă și un numeros public entuziast au fost martorii rundei a doua a primei etape a C.C.E. la popice, desfășurată simbătă seara pe arena cu patru piste a Rafinăriei Teleajen. Echipa Petrolul Ploiești, în postură de gazdă, a avut dificila misiune de a remonta handicapul din primul tur, de la Zagreb, în fața puternicei formații iugoslave Medvesceak precum și de a se detașa de sextetul maghiar Ozdi Kohasz (ieri pus pe fapte mari), care va beneficia în ultimele întreceri de avantajul terenului propriu.

În compania unor adversari de elită, hotărîți să-și apere șansele pînă la capăt, ploieștenii au dat o puternică replică, reușind performanța de a prelua conducerea în grupa I a C.C.E. Alinîind o formație în care jucătorii s-au simțit în voia lor pe posturile respective, petroliștii au trecut, cu o singură excepție (Vasile Nicolescu — 872 p.d.) de granița celor 900 p.d., rezultat de valoare mondială. Cu un stil elegant, cu mișcări sigure, veșnic tînărul maestru al sportului Victor Ivan a lansat bila cu o precizie matematică, realizînd 947 p.d. De asemenea, antrenorul și jucătorul de nădejde al echipei, laureatul recentelor C.M. de la Bolzano, Cristu Vînătoru, a încîntat tribunele, în special în mansa a doua, cu măiastrele sale lovituri, doborînd — din 200 bile mixte — 924 de popice.

Dovedind multă voință de a învinge și o mare putere de concentrare, Gheorghe Silvestru, Toma Nițulescu și Dumitru C. Dumitru au încheiat evoluțiile lor cu rezultate demne de consemnat : 929, 920 și, respectiv, 912 p.d. Pentru a trece cu succes dificultățile ultimei runde, care va avea loc în orașul Ozdi (Ungaria), ploieștenii trebuie să se antreneze în continuare pe piste cît mai variate, spre a putea preîntîmpina eventualele surprize produse de particularitățile arenei din Ungaria.

Urmărind evoluția individuală a oaspeților, am remarcat pe Ivan Poles — 912 p.d., Iosif Derakovici (ambii de la Medvesciac) — 907 p.d. și Laszlo Boji (Ozdi Kohasz) — 892 p.d. A condus cu competență arbitrul internațional Petre Tudoran (Ploiești).

Tr. IOANIȚESCU

Rezultatele tehnice : Petrolul Ploiești — 5504 p.d., Medvesceak Zagreb — 5300 p.d., Ozdi Kohasz 5078 p.d.

Clasamentul după runda a II-a : 1. Petrolul Ploiești 5 p. (11.1 5 p.d.) ; 2. Medvesceak Zagreb 5 p. (11.117 p.d.) ; 3. Ozdi Kohasz 2 p. (10.477 p.d.).

„CUPA DE VARĂ" — UN FESTIVAL DE JUDO

Un impresionant număr de tineri și tinere, costumați în albul judokanilor, au onorat ieri inaugurarea unei noi competiții de judo — *„Cupa de vară"* — inițiată și organizată de binecunoscuta asociație sportivă I.O.R. București (antrenor ing. Liviu Urmă). Cei 240 de concurenți înscriși în concurs reprezintă asociații și cluburi sportive din Capitală și din provincie, printre care I.O.R., Olimpia, I.E.F.S., Școala sportivă nr. 2, Rapid și Gloria București, Dacia Orăștie, Progresul Brăila, Trotușul Oraș Gheorghe Gheorghiu-Dej și Casa Pionierului Timișoara.

Partidele reuniunilor de ieri au prilejuit spectatorilor prezenți în sala Floreasca un reușit festival de judo. Campionul național al seniorilor pe 1970, Dan Georgescu (I.O.R.) a fost eliminat încă din primul tur de un sportiv aproape necunoscut, Ion Dobrescu (Olimpia), la capătul unui ippon de toată frumusețea. Într-o altă partidă Mircea Notopol, coleg de asociație al lui Georgescu, a realizat un superb recital în compania lui C. Andronie (Flacăra roșie Buc.). După două aruncări spectaculoase, de mare cutezanță, dar poate tocmai de aceea mai puțin sigure, în cea de a treia (o goto-gari) a finalizat ippon-ul.

Iată de altfel rezultatele finalelor : JUNIORI MICI : *cat. 58 kg* — E. Tinică (Șc. sp. 2) b. superioritate tehnică V. Dinu (I.E.F.S.), *cat. 65 kg* — Gh. Ștefan (Șc. sp. 2) b.s.t. M. Badea (Rapid), *cat. 75 kg* — M. Notopol (I.O.R.) b.s.t. V. Priorop (Șc. sp. 2), *cat. 85 kg* — T. Pupăzan (I.E.F.S.) b.s.t. A. Cosmaciuc (Șc. sp. 2), *cat. + 85 kg* — C. Nicolau (Șc. sp. 1) b. ipp. C. Ricman (Șc. sp. 2) ; JUNIORI MARI și SENIORI : *cat. 63 kg* — O. Greff (Rapid) b. ipp. Gh. Burducea (Olimpia), *cat. 70 kg* — V. Sarchisian (I.O.R.) b. ipp. St. Doncea (Rapid), *cat. 80 kg* — N. Gheorghe (Rapid) b. ipp. M. Lörintz (Gloria), *cat. 93 kg* — D. Popescu (Rapid) b.s.t. I. Clapa (Rapid), *cat. + 93 kg* — Gh. Boșcu (I.E.F.S.) b. ipp. A. Purcel (Olimpia).

Astăzi, de la ora 9, tot la Floreasca, vor avea loc întrecerile copiilor, ale fetelor, precum și demonstrațiile de karate și jiu-jitsu.

Costin CHIRIAC

LAVER — NEWCOMBE ÎN FINALĂ LA „QUEEN'S CLUB"

Finala probei de simplu masculin din cadrul turneului internațional de tenis „Queen's Club" se va disputa între cunoscuții jucători australieni Rod Laver și John Newcombe. În semifinale, Laver l-a învins cu 6—3, 6—1 pe Cliff Richey, iar Newcombe a dispus cu 2—6, 6—4, 10—8 de Marty Riessen. Iată și rezultatele înregistrate în semifinalele probei de dublu masculin : Ashe, Ralston — Bowrey, Davidson 6—3, 6—4 ; Okker, Riessen — Lutz, Smith 6—4, 6—4.

★

Proba de simplu femei din cadrul turneului internațional de tenis de la Eastbourne (Anglia) a fost cîștigată de Ann Jones, care a dispus cu 8—6, 6—1 de Virginia Wade. În semifinalele probei de simplu bărbați, Bob Hewitt l-a învins cu 7—5, 13—11 pe Andres Gimeno, iar Ken Rosewall a cîștigat cu 6—2, 11—9 la Fred Stolle.

Trimisul nostru special la C. E., Ion OCHSENFELD, transmite :

ÎNCEPE CURSA PENTRU CELE 108 MEDALII EUROPENE LA HALTERE

SZOMBATHELY, 20 (prin telefon). Niciodată, orașul Szombathely nu a găzduit un eveniment de o asemenea importanță. Într-adevăr, organizarea unui campionat european de haltere constituie o manifestare sportivă deosebită pentru acest oraș din vestul Ungariei cu o populație de 60 000 de locuitori.

Oaspeții prezenți aici se întreabă ce a determinat federația maghiară de specialitate să acorde acestui oraș dreptul de organizare a campionatelor ? La o asemenea întrebare răspunsul este prompt și convingător. Orașul Szombathely este cel mai important centru de haltere al Ungariei. În județul Vas (al cărui oraș de reședință este Szombathely) se organizează de ani de zile un campionat de haltere cu participarea a zeci de echipe sătești, singura competiție de acest fel din Ungaria. Apoi, de aici, din Szombathely, este originar unul dintre cei mai buni halterofili maghiari, Geza Toth, care cu prilejul C.E. își va sărbători retragerea din activitatea competițională. Așadar, motive întemeiate, care justifică organizarea celei de a 29-a ediții a C.E. în orașul de peste Dunăre.

Campionatul se dispută la 9 categorii cu un număr impresionant de participanți : cat. muscă 7, cat. cocoș 12, cat. pană 12, cat. ușoară 14, cat. semimijlocie 27, cat. mijlocie 17, cat. semigrea 15, cat. grea 17, cat. supergrea 8.

Cîteva personalități sportive polarizează în mod deosebit atenția : polonezul **Waldemar Baszanowski**, sovieticul **Kurențov**, care luptă acum pentru medalia jubiliară de aur (a 5-a), celelalte fiind cucerite la marile competiții (J.O., C.M. și C.E.). Duelul dintre **Alexeev — Reding**, la supergrea — primii halterofili din lume care au atins 600 kg — este așteptat cu o justificată curiozitate de către specialiști și de cei 70 de ziariști prezenți ca și de telespectatorii din 6 țări, care vor putea urmări, prin intermediul micului ecran, fragmente din desfășurarea disputelor.

Lotul celor 5 sportivi români a sosit joi seara în localitate. Oboseala călătoriei a fost depășită, și echipa așteaptă, acum, cu încredere, primele starturi. Ion Ortopan, care intră primul în concurs, are o misiune dificilă în fața adversarilor săi de la categoria muscă.

Sperăm că printre cei 108 medaliați ai acestor campionate se vor număra și cîțiva reprezentanți ai țării noastre.

TAIMANOV ÎȘI MENȚINE AVANTAJUL

După opt runde, în turneul internațional de șah de la Skoplje continuă să conducă marele maestru sovietic Mark Taimanov cu 5,5 puncte și o partidă întreruptă, urmat de Marcovici 5 puncte (1), Gheorghiu 4 puncte (2), Matulovici și Gligorici 4 puncte (1) etc. Samuel Reshewsky ocupă locul 11 cu 2,5 puncte și patru partide întrerupte. În runda a 8-a, s-au terminat numai trei partide : Marcovici — Sofrevski 1—0 ; Matulovici — Balașov și Barczay — Janosevici remiză.

FOTBAL PE GLOB

New York 20 (Agerpres). — La New York, într-un meci internațional demonstrativ de fotbal, echipa Racing Buenos Aires a întrecut cu scorul de 1—0 (0—0) formația A. C. Milan. Golul victoriei a fost marcat de Miguel Adorno în minutul 67. Partida a fost urmărită de peste 4 000 de spectatori.

Zürich 20 (Agerpres). — La Basel s-a disputat finala competiției de fotbal „Cupa Alpilor" între echipele F.C. Basel și Fiorentina. La capătul unui joc echilibrat, fotbaliștii elvețieni au terminat învingători cu scorul de 3—2 (2—1).

CUPA EUROPEI LA ATLETISM

MADRID, 20 (prin telex de la redacția ziarului As). Sîmbătă seara au început la Barcelona întrecerile „Cupei Europei" la atletism în a căror grupă participă sportivi din Spania, Olanda, Grecia și România. Pînă la ora închiderii ediției nu ne-a parvenit decît rezultatul de 14,1 realizat de N. Perțea, cîștigător al probei de 110 m garduri, precum și faptul că după trei probe clasamentul este următorul : Spania 9 p, România și Grecia cîte 8 p, Olanda 7 p.

TERESA SUKNIEWICZ 12,8 LA 100 M GARDURI — NOU RECORD MONDIAL

Atleta poloneză Teresa Sukniewicz a stabilit ieri la Varșovia un nou record mondial în proba de 100 m g cu timpul de 12,8. Vechiul record de 12,9, aparținea lui Karin Balzer (R.D. Germană)

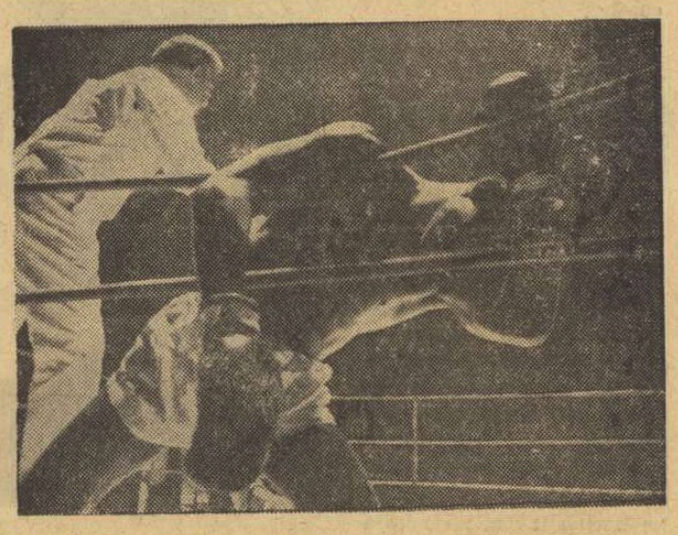

Acest boxer, care pare în pragul k.o.-ului, a fost învins de... căldură ! Abia începuse repriza a doua a întîlnirii dintre sportivul din Gouadeloupa, Roger Zami și senegalezul Léonard Tavarez, cînd acesta din urmă s-a prăbușit între corzile ringului fără să fi fost măcar atins de adversar. După ce a fost numărat pînă la 8, Tavarez a reluat lupta, dar a fost învins la puncte.

MECIUL URTAIN—BLIN A FOST AMÎNAT PENTRU LUNI

Madrid 20 (Agerpres). — Reuniunea de box de la Barcelona, în cadrul căreia campionul european la categoria grea, Jose Manuel Ibar „Urtain", urma să-și pună titlul în joc în fața vest-germanului Jurgen Blin a fost amînată în principiu pentru luna 22 iunie. Meciurile galei erau programate în arena de corride cu 27 000 de locuri. Cu cîteva ore înainte de începerea galei se vînduseră numai zece mii de bilete și se pare că acesta este motivul real al amînării galei și nu ploaia ce amenința să cadă asupra Barcelonei vineri seara.

BOXERII AMERICANI EVOLUEAZĂ LA ROMA ȘI BELGRAD

ROMA 20 (Agerpres). — Selecționata de box a Italiei va întîlni la 27 iunie, la Roma, echipa S.U.A., în cadrul competiției dotate cu trofeul „Rocky Marciano". În continuarea turneului european, echipa olimpică americană va evolua la 1 iulie la Belgrad și la 5 iulie la București.

CORNELIA POPESCU (1,77 m) ÎNVINGĂTOARE ÎN „MEMORIALUL KUSOCINSKI"

La Varșovia au început întrecerile tradiționalului concurs internațional de atletism „Memorialul Kusocinski". Proba feminină de săritură în înălțime s-a încheiat cu succesul atletei române Cornelia Popescu cu 1,77 m, urmată de poloneza Konowskaia 1,74 m și Kozîr (U.R.S.S.) 1,70 m. Săritura cu prăjina a fost cîștigată de Wolfgang Nordwig (R.D. Germană) cu 5,30 m. Badenski a trecut primul linia de sosire în cursa de 400 m în 45,8, iar compatriotul său Nowosz a fost cronometrat în proba de 100 m cu 10,2. Săritura în lungime a fost cîștigată de japonezul Yamada cu 7,97 m.

Alte rezultate : masculin : 1 500 m : Szordikowski (Polonia) 3:40,4 ; 400 m g. : Banaszak (Polonia) 51,0 ; 3 000 m obstacole : Kaimura (Japonia) 8:39,2 ; feminin : 100 m : Van der Berg (Olanda) 11,2 ; aruncarea greutății : Antonina Ivanova (U.R.S.S.) 17,30 m ; 400 m : A. Dundere (U.R.S.S.) 54,5 ; aruncarea suliței : Daniela Jaworska (Polonia) 57,14 m.

★

În prima zi a campionatelor universitare de atletism ale S.U.A., care se desfășoară la Des Moines (Iowa), Pat Matzdorf a cîștigat proba de săritură în înălțime cu performanța de 2,16 m. În proba de 100 yarzi, primul a trecut linia de sosire Eddie Hart în 9,4. Aruncarea greutății a revenit lui Karl Salb cu 19,46 m.

Ungaria — România (box-tineret) 12-10

BUDAPESTA, 20 **(prin telefon).** Vineri seara s-a disputat la „Sportcsarnok" întîlnirea de box între selecționatele de tineret ale Ungariei și României. Gazdele au cîștigat cu 12—10, dar cu concursul arbitrului neutru Tony Genal-Austria. REZULTATE TEHNICE : Vluk Peter (U) b.p. Șt. Boboc, Z. Kisnemet (U) b.p. Cordoș, M. Toni (R) b. ab. 3 Gall, T. Simon (U) b.p. Gh. Ciochină, decizie total eronată, după meci „neutrul" recunoscîndu-și greșeala ; L. Iuhasz (U) b.p. A. Guțu, S. Mihalcea (R) b. k.o. 1 L. Kerekgyartu, S. Czeh (U) b.p. D. Moraru — decizie discutabilă ; I. Ilie (R) b.p. Z. Ciszmadia, M. Erdely (U) b.p. Al. Coroianu, I. Silișteș (R) b.k.o. I.L. Fekete, V. Lehăduș (R) b.p. I. Reder.

Duminică dimineață, în localitatea Gyöngyös, se va disputa revanșa.

Neu este noul recordman al discobolilor vest-germani

Unul dintre cei mai în formă aruncători de disc din Europa este la această oră vest-germanul Heindierk Neu. Cea mai bună performanță a sa din acest sezon — 62,72 m, nou record al R.F. a Germaniei.

POGGIALI A REZISTAT ȘI ÎN FINAL

ZÜRICH 20 (Agerpres). Turul ciclist al Elveției s-a încheiat la Zürich cu victoria rutierului italian Roberto Poggiali, urmat de elvețianul Louis Pfenninger la 1:03, italianul Primo Mori la 1:14, olandezul Den Hartog la 1:16 etc. Italienii Franco Bitossi și Felice Gimondi au ocupat locurile șapte și, respectiv, opt.

Ultima etapă a competiției, desfășurată pe distanța Sarmnstorf—Zürich (182 km), a revenit vest-germanului Albert Fritz, cronometrat în 4h37:26 (medie orară 38,632 km).

inter rătăcitor

MIERCURI, NOAPTEA...

Cînd Beckenbauer... cînd Rivera... cînd Albertosi...

De ce oamenii mai inventează bombardiere cu o rază tot mai mare de acțiune?

De ce se perfecționează rachetele cu capete multiple?

De ce se înmulțesc submarinele care de acolo, de sub apă, pot face praf orașele frumoase de la suprafață, stadioanele aflate sub soare?

De ce nu putem prevedea cu exactitate cutremurele ?

De ce nu putem ști dinainte cînd se va declanșa un infarct?

De ce se mai încearcă asuprirea unor popoare de către alte popoare ?

De ce, dimineața, mai deschidem cu teamă pagina externă a ziarelor ?

De ce omul își mai bate joc de om?

De ce n-am descoperit încă leacul cancerului ?

De ce furnicile sînt mai consistente decît utopiile ?

De ce hipopotamii sînt mai importanți decît furnicile ?

...Și de ce într-un ziar de sport n-aș putea să aștern aceste întrebări în afara sportului ?

La toate acestea — și la multe altele, ce care doar pudoarea și trama în fața mărilor întrebări mă face să le fac — mă gîndeam în timp ce Riva... în timp ce Overath... în timp ce Beckenbauer... atunci cînd Uwe.. cînd Albertosi...

Mă întrebam toate acestea fiindcă acești oameni, în frenezia cu care trăiau și mureau, aceste întrebări ni le puneau, cu acea exaltare atinsă de ființa umană, doar cînd se rupe de pămînt, zboară deasupra lui și-l privește de sus, exclamînd: „ce frumusețe!".

Miercuri noaptea, noi n-am văzut un meci de fotbal — ci altceva, fără nume, căci granița de o clipă dintre bucurie și plîns, dintre curaj și disperare, nu are nume.

Și dacă fotbalul poate ajunge să implice atît de patetic omul în jocurile sale — va veni fără îndoială o vreme cînd — indiferent de raportul dintre hipopotami și furnici — lumea, de la guverne și pînă la supuși, va înțelege că Beckenbauer, Iașin sau Pele sînt mai morali, mai consistenți și în cele din urmă mai importanți pentru destinul ei decît un bombardier sau o mitralieră...

Radu COSAȘU

Tiparul : I. P. „Informația", str. Brezoianu nr. 23—25, București

40368

PROLETARI DIN TOATE ȚĂRILE, UNIȚI-VĂ!

Redacția și administrația: str. Vasile Conta nr. 16, tel. 11.10.05, interurban 72 și 286. Telex sportrom buc. 180.

sportul

4 pagini 30 bani

Anul XXVI — nr. 940 (6374) ZIAR AL CONSILIULUI NAȚIONAL PENTRU EDUCAȚIE FIZICĂ ȘI SPORT Luni 22 iunie 1970

PE STADIONUL „AZTECA" — ACTUL FINAL AL LUI „EL MUNDIAL" — '70

BRAZILIA, CAMPIOANĂ A LUMII LA FOTBAL!

ÎN FINALĂ: BRAZILIA — ITALIA 4-1 (1-1)

Desen de AL. LISKA

Întîlnirea finală a celei de a IX-a ediții a Campionatului mondial de fotbal a reunit în tribunele stadionului „Azteca" din Ciudad de Mexico 110 000 de spectatori care au aplaudat după 90 de minute victoria pe deplin meritată a selecționatei braziliene, excelentă în jocul la mijlocul terenului și cu o linie de atac în vervă.

Arbitrul **Rudi Glöckner** (R.D.G.) a chemat pe teren următoarele două echipe:

BRAZILIA: Felix — Carlos Alberto, Brito, Piazza, Everaldo — Clodoaldo, Gerson, Rivelino — Jairzinho, Pelé, Tostao.

ITALIA: Albertosi — Burgnich, Cera, Rosato, Facchetti — Bertini, Mazzola, De Sisti — Domenghini, Riva, Boninsegna.

Partida a început într-un ritm lent, ambele echipe alegînd pentru debutul acestei, covîrșitoare ca importanță, dispute prudența în apărare, abundența de pase la mijlocul terenului în scopul evident de a studia adversarul. După 4 minute, jocul se mai animă ceva la executarea de către fotbaliștii brazilieni a unei lovituri libere de la 22 m, acordată de arbitru la un fault comis de **Bertini** asupra lui **Pele**. Bine cunoscutele combinații ale fotbaliștilor „cariocas" la executarea acestor lovituri se evidențiază și acum; **Rivelino** bine plasat, trage puternic pe lîngă zid, însă **Albertosi**, la post, blochează balonul cu siguranță. În minutul următor, Jairzinho inițiază o acțiune individuală, se angajează într-o cursă lungă de la mijlocul terenului și este faultat în apropierea careului de 16 m al „squadrei azzurra". Din nou emoții! Lovitura liberă se execută dintr-o poziție excelentă, exact pe direcția mijlocului porții de la 20 de m. Și de această dată **Rivelino** șutează, numai că acum mingea expediată de el trece mult pe deasupra porții lui Albertosi.

Fotbaliștii italieni, dominați la mijlocul terenului, acționează mai mult prin contraatacuri, căutîndu-l cu pase lungi pe excelentul realizator Riva. Acesta se evidențiază în min. 12 printr-un șut violent din afara careului de 16 m pe care **Felix** îl blochează cu dificultate și în min. 15 cînd **Mazzola** a executat precis o lovitură liberă de la 30 m, în cruciș, **Riva** a reluat cu capul puțin peste bara porții lui Felix. După cîteva acțiuni mai puțin spectaculoase, purtate în ritm lent, brazilienii deschid scorul la capătul unei combinații ce nu părea să anunțe acest lucru. În min. 18 Tostao repune mingea în joc din margine (fate-

(Continuare în pag. a 3-a)

Iată-l pe fotbalistul brazilian JAIR VENTURA, cunoscut mai mult sub numele de JAIRZINHO (diminutivul lui Jair) într-o postură puțin obișnuită...

Pentru a-și feri jucătorii de asalturile insistente ale amatorilor de autografe, delegația braziliană a rezervat un spațiu lîngă hotelul unde a fost cazată echipa, solicitînd ca această „rezervație" să fie înconjurată cu o plasă de sîrmă!...

Telefoto: A. P. AGERPRES

„CUPA DE VARĂ" LA JUDO

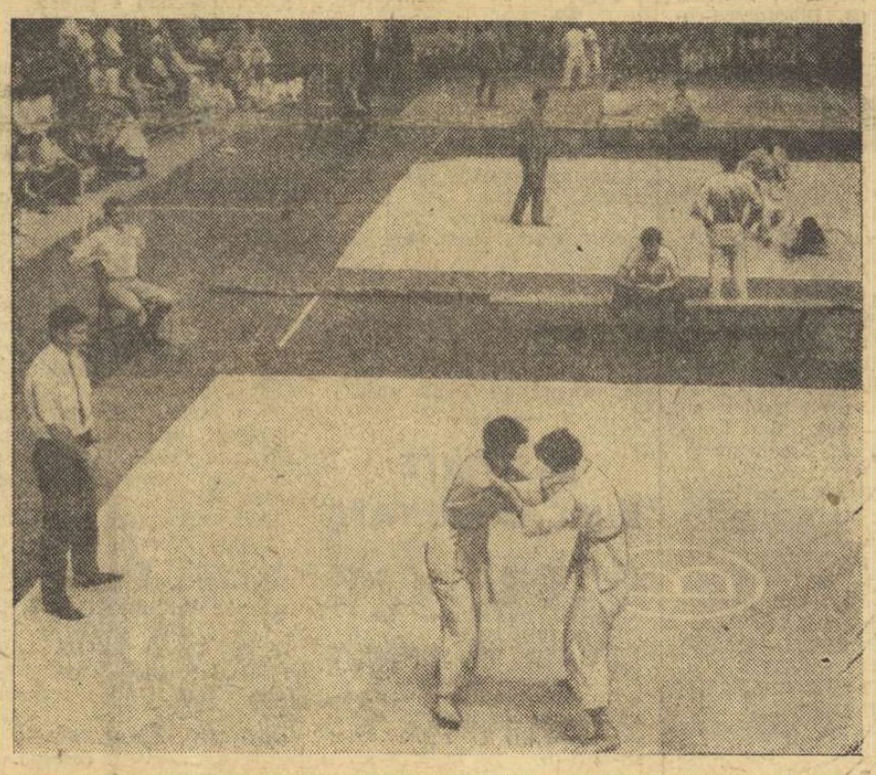

Ieri s-au încheiat întrecerile primei ediții a „Cupei de vară" la judo. Iată o secvență panoramică din timpul competiției. (Cronica în pag. a 2-a).

Foto: Theo MACARSCHI

ADIOS, JUANITO!

Aseară Juanito — puștiul acesta simpatic, născut pe platourile aztece — ne-a mai zîmbit încă o dată strengărește și apoi și-a săltat imensul sombrero, salutînd ultima oară lumea fotbalului. Personificare cuceritoare, prin candoarea sa, a unei idei generoase: aceea de a ilustra pătimașa dispută pentru supremație în fotbal, tocmai printr-un copil, ce calcă mîndru pe „atot-stăpînitorul" balon — Juanito se desparte acum de sutele de milioane de simpatizanți.

Copilul acesta a însemnat mai mult decît o emblemă cu succes comercial, mai mult decît un produs eficient în domeniul reclamei. Juanito a reprezentat altceva, parcă. Surizînd din paginile ziarelor — alături de cronici și de comentarii fulminante, zîmbind de pe ecranele televizoarelor — înainte și după încleștări incandescente, descendentul... fotbalist al aztecilor a diluat patimi competiționale, a readus calmul și luciditatea risipite printre barele porților, a reconsiderat — în fond — prin puritatea făpturii sale, ideea de sport, ideea de prietenie și bună înțelegere.

De aceea azi, cînd spunem „Adios, Juanito", să ne reamintim că în „zodia" lui, fotbalul românesc a cucerit primele mari satisfacții internaționale — este drept că, deocamdată, mai mult morale, dar timpul nu este pierdut! — ; că în nopțile lui „El Mundial" am trăit sastisfacții spectaculare deosebite, că în zilele disputei pentru grațiile „zeiței de aur" am învățat, mai bine ca la orice curs, geografia și istoria Mexicului, că orele de destindere le-am petrecut, în aceste ultime săptămîni, savurînd veștile ce ne veneau de acolo, din patria lui Juanito.

După anglo-saxonul Willie care ne-a adus fotbal puțin, dar combinații de culise multe, mexicanul Juanito a domnit peste o ediție agitată, însă frumoasă. Explozia de virtuozitate și de ritm braziliană, siguranța și perfecțiunea britanică, echilibrul în joc al italienilor, risipa de energie a vest-germanilor — toate confruntîndu-se la cote extreme, au încărcat „zodia" lui Juanito cu momente de mare intensitate competițională pe care le-am savurat cu plăcere.

Așa că, rostim „Adios, Juanito" cu mult regret și cu speranța că succesorul lui nu-i va uita sombreroul și, mai ales, zîmbetul.

Călin ANTONESCU

Comentariu pe marginea partidei R. F. G. — Uruguay

OVERATH MARCHEAZĂ UNICUL GOL, ȘI HELMUT SCHÖN DĂ FRÎU LIBER LACRIMILOR...

Mai mult decît un simplu joc pentru clasament, pentru urcarea pe ultima dintre treptele podiumului de premiere — această partidă, R. F. a Germaniei — Uruguay a atras, sîmbătă după-amiază, peste 90 000 de spectatori din aproximativ 30 de țări ale lumii, în tribunele de pe „Azteca".

Această impresie o datorăm nu numai încleștării de pe gazon, cu suspens pînă la ultimul fluier al arbitrului, nu numai permanentei participări a unui public care a vibrat intens timp de 90 de minute, dar mai ales spectacolului, emoționant, oferit la sfîrșitul partidei de celebrul antrenor vest-german, Helmut Schön.

În timp ce Seeler și compania făceau turul de onoare al stadionului, acolo, în văzul unor tribune înfierbîntate, Schön s-a refuzat bucuriei generale, lăsîndu-și capul în palmele udate de șiroaie de lacrimi, preț mai degrabă al eliberării dintr-o tensiune extraordinară și mai puțin al mulțumirii momentului.

După șase partide dispu-

(Continuare în pag. a 3-a)

Cronici și comentarii transmise prin telex de trimișii noștri speciali în Mexic, C. FIRĂNESCU și G. NICOLAESCU

După două probe:

ECHIPA DE PENTATLON MODERN A ROMÂNIEI PE PRIMUL LOC

Concursul internațional de pentatlon modern început sîmbătă dimineața în Capitală a continuat ieri cu cea de a doua probă — scrima. A fost o luptă epuizantă, începută la primele ceasuri ale zilei și încheiată în cursul după amiezii. Numai doi concurenți au realizat peste 1000 de puncte: Velko Bratanov (Bulgaria) și Constantin Călina (România). În această ordine ei s-au și clasat pe primele locuri, urmați de sovieticul Zaharenko. Succesul sportivului bulgar i-a permis acestuia să treacă pe primul loc al clasamentului după două probe, înaintea juniorului român Constantin Călina. Învingătorul de la călărie, Mihail Andonov, a trecut pe locul trei. Este remarcabil că, pe echipe, selecționata României continuă să se afle pe prima poziție a clasamentului. Rezultate: scrimă: individual 1. V. Bratanov 28 victorii — 1029 p; 2. C. Călina 27 v — 1000 p; 3. Zaharenko 24 v — 913 p; 4. S. Zargarian (U.R.S.S.) 24 v — 913 p; 5. M. Andonov (Bulgaria) 24 v — 913 p; 6. E. Baroian (U.R.S.S.) 22 v — 855 p; pe echipe: 1. U.R.S.S. 2864 p, 2. România 2728 p, 3. Bulgaria 2694 p. După două zile: individual: 1. V. Bratanov 2034 p, 2. C. Călina 1985 p, 3. M. Andonov 1923 p; pe echipe: 1. România 5533 p, 2. Bulgaria 5464 p, 3. U.R.S.S. 5381 p, 4. Ungaria 4368 p.

Astăzi, de la ora 9,30, la Poligonul Tunari va avea loc proba de tir.

BOXERII BRAȘOVENI ÎNVINGĂTORI

BRAȘOV, 21 (prin telefon). Duminică, echipa Steagul roșu a primit replica combinatei Portul — Energia Constanța. Meciurile au fost spectaculoase, echilibrate, victoria revenind foarte greu brașovenilor, cu 12—10. REZULTATE TEHNICE: I. Sadetin (P—E) b.p. I. Popescu, Al. Șotropa (SR) b.p. Gh. Băsescu, V. Dragu (P—E) b.p. P. Chivu, F. Vass (SR) egal cu E. Dumitru, P. Șulea (SR) egal cu M. Toma, N. Toma (SR) b.p. E. Stănescu, V. Boșoncă (P—E) b.p. D. Cimpoleșu, I. Simuleac (SR) b.p. Gh. Rădulescu, M. Moșescu (P—E) b.ab. 2 Gh. Nare, Gh. Brumă (P—E) b.p. V. Rozea.

C. GRUIA-coresp. principal

DINAMOVISTUL I. AJOGHIN ÎNVINGĂTOR PE CIRCUIT

Peste 140 de alergători — seniori și juniori — s-au întîlnit ieri dimineață pe circuitul din str. Maior Coravu pentru a-și disputa întîietatea în cadrul celor 5 probe ale „Cupei Olimpia". În cursa vedetă, care a reunit la start 32 de participanți seniori, au luat parte rutierii care simbătă și-au încheiat întrecerea pe etape dotată cu același trofeu. Deși regulamentul îi obliga pe toți cei ce s-au înscris în cursa de fond să participe și la circuit, o serie de alergători au absentat nemotivat. Tînărul I. AJOGHIN (DINAMO), făcînd o cursă curajoasă și neluînd în seamă cărțile de vizită ale colegilor de întrecere, a reușit ca la sfîrșitul celor 30 de ture (45 km, sprint la 3 ture) să termine învingător cu un tur avans față de întregul pluton și 11 p acumulate la sprinturi.

Juniorii și-au disputat întrecerea în deschiderea programului. Cei mici au parcurs 15 ture (22,5 km), iar cei mari 21 de ture (31,5 km). Proba rezervată juniorilor a contat ca primă etapă a „Cupei Olimpia" care programează 3 etape. Următoarea două: **astăzi, de la ora 16, pe șoseaua Alexandria (start la km 14)**, și mîine, tot de la ora 16, pe șoseaua Olteniței (start la km 13,5). Iată clasamentele:

Seniori: 1. I. Ajoghin (Dinamo) 11 p și 1 t av.; 2. M. Virgil (Steaua) 23 p; 3. M. Hrisoveni (Dinamo) 19 p; 4. P. Cimpeanu (Dinamo) 11 p; 5. D. Nemțeanu (Steaua) 9 p; 6. P. Drăgan (Voința Buc.) 8 p; **juniori mari:** 1. I. Gavrilă (Steaua) 47:01,; 2. P. Dolofan (Steaua); 3. N. Gavrilă (Steaua) — același timp; **juniori mici:** Gh. Ionescu (Steaua) 35:11; 2. Cr. Stelian (Sc. sp. 2); 3. Gh. Tudor (Steaua) — același timp; **semicurse:** Gh. Șchiopu (Șc. sp. 1); **bicicliște de turism:** I. Toțora (Șc. sp. 2).

Aurel NEAGU

Finalele campionatelor republicane de atletism rezervate școlilor generale

CAMPIONI PE 1970 — REPREZENTANȚII ȘCOLII GENERALE NR. 10 PITEȘTI

PLOIEȘTI, 21 (prin telefon). Așadar, micii atleți argeșeni-elevii și elevele Școlii generale nr. 10 din Pitești — nu se dezmint: după ce anul trecut au terminat pe locul III concursul final al campionatelor republicane rezervate școlilor generale iată acum au urcat pe prima treaptă a podiumului! Este o performanță excelentă, care răsplătește munca entuziastului antrenor, **prof. Luca Mălușanu**, cea a elevilor atleți și onorează în același timp întregul colectiv al școlii piteștene, fără exagerare o mică dar puternică pepinieră a atletismului nostru. Asupra acestui aspect îmi propun să revin.

Deocamdată aș vrea să semnalez faptul că — în special la băieți — atleții piteșteni au dominat categoric finala reușind să ocupe în clasamentul individual locurile I (Dumitru Sanda), 2 (Grigore Dobre) și 5 (Andrei Ghiță). Iar la fete să aibă două reprezentante situate între primele 8: Melania Nicolae (5) și Viorica Gălan (8).

În afara performanței realizată de micii atleți care au reprezentat județul Argeș, se cuvine să semnalăm cîteva rezultate care au reținut atenția organizatorilor. În primul rînd, acel 7,5 pe 60 m realizat de Grigore Dobre, care se înscrie printre cele mai promițătoare rezultate ale copiilor născuți în anul 1956. Grigore Dobre s-a repetat și la lungime, unde a sărit 5,90 m, la nu mai puțin de 32 cm distanță de principalul său urmăritor, Dumitru Sanda. Grigore Dobre, apreciază antrenorii, se anunță ca un viitor pentatlonist cu mari posibilități. Dacă, bineînțeles, nu se va dedica — cum mi-a dat să înțeleg — în exclusivitate sprintului. În orice caz merită să fie urmărit îndeaproape. Un proxim prilej: chiar duminica viitoare, la București, la concursul organizat de Viitorul. Și din rîndul fetelor s-au detașat cîteva concurente cu frumoase posibilități. Mă voi opri la două, la Gabriela Murgășanu de la Școala generală nr. 2 din Craiova și la Doina Serețan, reprezentantă a Școlii generale nr. 1 din Carei. Gabriela (născută în anul 1956) a terminat prima în proba de înălțime, cu un rezultat de 1,40 m,

Tiberiu STAMA

(Continuare în pag. a 2-a)

Luptă strînsă în proba de 3 000 m plat.

Foto: M. FELIX

CUPA MĂRII NEGRE LA GIMNASTICĂ

CONSTANȚA, 21 (prin telefon). Sîmbătă și duminică, în Sala sporturilor din Constanța, echipele masculine și feminine de gimnastică ale orașelor Constanța, Odesa și Varna și-au disputat trofeul „Cupa Mării Negre". La fete s-au impus gimnastele românce, în timp ce la băieți primii s-au clasat sportivii sovietici.

REZULTATE: feminin: individual compus: Elisabeta Turcu 38.10 p, Olga Ștefan 37,35 p, (Constanța) Nina Kalesnikova (Odesa) 36,55 p; pe aparate Elisabeta Turcu s-a clasat prima la toate cele patru probe (la bîrnă împreună cu Olga Ștefan); pe echipe: Constanța 184,65 p, Odesa 179,60 p, Varna 171,00 p; masculin. individual compus: V. Negrici (Odesa) 55,74; p; pe echipe: Odesa 274,17 p, Constanța 269,14 p, Varna 258,33.

CORNEL POPA-coresp. principal

Moment din întrecerea seniorilor, primul din dreapta, I. AJOGHIN (Dinamo) cîștigătorul cursei.

Foto: N. DRAGOȘ

CAMPIONII PE 1970 – REPREZENTANȚII ȘCOLII GENERALE Nr. 10 PITEȘTI

(Urmare din pag. 1)

după ce a doborît de puțin la 1,43 m și, mai ales, după 5 ore de concurs! Oboseala fizică și evident și căldura — și-au spus cuvîntul, în cele din urmă, stopînd — pe ambițioasa pionieră din Craiova (și desigur nu numai pe ea) de a arăta și mai mult. Doina s-a dovedit a fi cea mai rapidă dintre sprintere, reușind să încheie proba de 60 m în 8,1 secunde. Un record personal care spune mult, o promisiune pentru mîine.

Opresc aici cronica finalelor nu înainte de a felicita, în afara concurenților cîștigători, pe cei mai... tineri dintre participanți: la băieți — Gh. Dragomir, la fete — Angelica Iosifescu, ambii de la Școala generală din com. Unirea, județul Ialomița, echipa cea mai mică ca vîrstă (161 ani) — cea a Liceului nr. 2 Ploiești și formația din mediul rural cu cea mai bună comportare — cea a Școlii generale nr. 1 Suceava. Stimulativ, organizatorii le-au acordat premii speciale.

Și acum clasamentul general: 1. **Școala generală nr. 10 Pitești — 2 351 p**; 2. **Liceul nr. 2 Ploiești — 2 271 p.**; 3. **Școala generală nr. 12 Arad — 2 176 p.**; 4. **Școala generală nr. 1 Carei — 2 117 p**; 5. **Liceul nr. 30 București — 21 03 p.**; 6. **Școala generală nr. 1 Suceava — 2 072 p.**

INDIVIDUAL. BĂIEȚI: 1. **Dumitru Sanda (Pitești) 272 p** (60 m — 7,9; lungime — 5,58 m; înălțime — 1,53 m; aruncarea mingii de oină — 64,36 m); 2. **Grigore Dobre (Pitești) 269 p.** (7,5—5,90 m — 1,53 m — 42,89 m); 3. **Sorin Boțocan (Ploiești) 260 p.** (7,8—5,20 m — 1,59 m—54,84 m); 4 **Gheorghe Munteanu (Ploiești) 246 p.** (7,8—4,97 m — 1,50 m — 57,72 m); 5. **Andrei Ghiță (Pitești) 245 p.** (7,8 — 5,53 m — 1,45 m — 54,01 m). **FETE:** 1. **Doina Sereșan (Carei) 261 p.** (8,1 — 1,31 m — 4,39 m — 42,38 m); 2. **Magda Chepeț (București) 255 p.** (8,4 — 1,34 m — 4,72 m — 34,94 m): 3. **Florica Bulboacă (Arad) 247 p.** (8,4 — 1,31 m — 4,42 m — 39,18 m); 4. **Dorina Georgescu (Ploiești) 243 p.** (8,2— 1,31 m — 4,45 m 31,20 m); 5. **Melania Nicolae (Pitești) 238 p.** 8,7 — 1,31 m — 4,60 m — 35,54 m).

Nota 10 pentru organizare!

Finalele atletice ale școlilor profesionale

Ultimul start

Multă vreme pustiu, așteptînd potolirea fiestei fotbalistice mexicane care i-a răpit oaspeții obișnuiți, stadionul „23 August" a primit în ultimul week-end atleții școlilor profesionale care au participat, sîmbătă și duminică, la finalele pe țară... Și i-a întîmpinat cu un crîmpei de vară coșbuciană, cu un soare dogoritor și — zadarnică speranță — fără adierea răcoritoare a vîntului. Așa că puțini dintre vizitatorii vastului parc din jurul incandescentei scoici de beton au lăsat aleile umbroase și s-au strecurat înăuntru, ademeniți de megafoane și de încercările pistolului de start.

Concursurile au început. Grupuri-grupuri de băieți și fete se dispun în colțurile tribunelor sau în jurul țîșnitoarelor pentru a fi aproape de „răcoare" în timp ce primii concurenți se aliniază la start. E cald, sufocant de cald. Și liniște. Cei dintîi pocnet al pistolului înviorează puțin grupurile celor de-acum uniți în galerii, care-și încurajează cît pot un coleg, un coechipier. De pe băncile pe care fac plajă, cei cîțiva spectatori ridică din cînd în cînd și ei capetele, urmărind cu priviri imparțiale, aproape indiferente, cursele, săriturile sau aruncările. Înșirați pe scara obișnuită, cu cronometrele pregătite, arbitrii suportă cu stoicism arșița. Aerul frige pielea atleților, dar nu-i face să cedeze. Este în joc prestigiul școlii, al ministerului pe care îl reprezintă fiecare.

După bătălia cu timpul, centimetrii și cu arșița, învingătorii sînt chemați la podium pentru a primi medaliile, diplomele, tricourile de campioni și celelalte premii în obiecte.

Dintre noii campioni ai școlilor profesionale au ieșit în evidență, prin rezultatele cu care au încheiat probele, R. Fătu (UMEB) la lungime băieți, D. Niculescu (UMEB) la 5 000 m marș, Al. Micu (Steagul roșu Brașov) la ciocan, Al. Pușcaș (Electromagnetica Buc.) și N. Topală (UMEB) la 110 mg., C. Vlașcă (Electromagnetica) și P. Ene (Uz. „23 August") la înălțime băieți, Florica Ghiță (F.R.B.), Iosif Komoves (Fieni) și Maria Albuș (Cluj) la 100 m plat, St. Goanță (C.P. Pitești) la 1 500 m băieți, Em Gale (Hunedoara) și Gh. Ghipu (Gr. șc. transp. Buc.) la 800 m băieți și I. Cișminiuc (Gr. șc. siderurgie Hunedoara) la 400 m băieți.

La încheierea competiției, C.N.E.F.S. a acordat sportivilor R. Fătu (lungime) și Iolanda Teodor (disc) „Cupa pentru cea mai bună performanță".

Întrecerea pe ministere a fost cîștigată de M.I.C.M. (din 14 ministere reprezentate în finală) iar pe școli de Grupul școlar M.I.U. Buc. (la fete) și de Șc. prof. Electromagnetica Buc. (la băieți), care a primit și o cupă oferită de M.I.C.M.

Festivitatea de închidere... Și, cu aceasta peste „ultimul start" al profesionalelor atletice s-a așternut...vacanța. Pe atleți îi așteaptă însă numeroase alte competiții...

A. BREBEANU

S-au încheiat întrecerile diviziei A

CAMPIOANE PE 1970: VOINȚA BUCUREȘTI (f) ȘI PETROLUL PLOIEȘTI (m)

Ieri au luat sfîrșit întrecerile celei de a II-a ediții a campionatului republican divizia A la popice. Dacă la bărbați echipa campioană — Petrolul Ploiești — era cunoscută de cîteva etape, la femei disputa dintre primele două formații — Voința București și Voința Tg. Mureș —, a fost deosebit de strînsă și ultimele jocuri au decis campioana — Voința București.

Iată desfășurarea ultimei etape.

FEMININ

VOINȚA BUCUREȘTI — RAPID BUCUREȘTI 2524 — **2294 p d.** Jucătoarele de la Voința, cu cele două campioane mondiale, Crista Szocs (460 p d) și Cornelia Petrușca (428 p d), cu Cornelia Grecescu (454 p d) și Valeria Dumitrescu (439 p d) în formă excelentă, au cîștigat cu ușurință. De la Rapid doar două jucătoare — Elena Buzea (401) și Florica Filip (404) — au obținut rezultate mai bune.

VOINȚA CONSTANȚA — GLORIA BUCUREȘTI 2250 — **2282 p d.** Slaba evoluție a constănțencelor a facilitat victoria Gloriei, deși n-a avut nici o concurentă cu rezultate de peste 400 p d. Cele mai multe popice le-au doborît Bordei (G) — 398 și Ivan (V) 396. **(P. Enache-coresp.).**

METROM BRAȘOV — U.T. ARAD **2163—2170 p. d.** Partidă cu o serie de rezultate slabe. Doar brașoveanca Anton a trecut de 400 p d, ea realizînd cel mai bun punctaj al reuniunii: 404 p d. De la oaspete cea mai eficace a fost Antal — 399 p d. **(T. Maniu-coresp.).**

PETROLUL PLOIEȘTI — VOINȚA TG. MUREȘ 2302 — **2152 p d.**

C.S.M. REȘIȚA — VOINȚA CLUJ **2420—2330 p d.**

LAROMET BUCUREȘTI — HIDROMECANICA BRAȘOV **2504—2459 p d** (s-a jucat în cursul săptămînii).

MASCULIN

RAPID BUCUREȘTI — VOINȚA TG. MUREȘ 5286 — **5041 p d.** Rapidul, cu trei jucători cu peste 900 p d, a cîștigat confortabil. Cei mai preciși în lansarea bilei: Vrinceanu — 922, Tudor — 924, Taină — 905 de la învingători, respectiv, Martina 894 p d. **(D. Diaconescu-coresp.).**

FLACĂRA CÎMPINA — CONSTRUCTORUL BUCUREȘTI **4644—4910 p d.** Cîmpinenii — fără patru titulari, printre care Purje și Dumitru — au cedat bucureștenilor la un scor concludent. Cele mai multe puncte le-au realizat Gruia (F) 844 și Ilie (C) — 837. **(C. Vîrjoghie-coresp).**

C.F.R. TIMIȘOARA — VOINȚA BUCUREȘTI **5108 — 4946 p d.** Feroviarii au preluat conducerea încă după primul schimb. Cei mai buni jucători ai timișorenilor au fost Rabl — 905 p d și Lupa — 898 pd. **(P. Arcan-coresp. principal).**

Partide disputate în cursul săptămînii: RAFINĂRIA TELEAJEN — C.S.M. REȘIȚA **5336—5164 p d**; PETROLUL PLOIEȘTI — OLIMPIA REȘIȚA **5503—5135 p d.** Restanță din etapa a XXI-a: VOINȚA BUCUREȘTI — RAPID BUCUREȘTI **5091—5072 p d.**

ÎN MECI INTERNAȚIONAL FEMININ:

LAROMET BUCUREȘTI — MEDVESCEAK ZAGREB **2467—2401 p d.**

Partida internațională amicală, desfășurată pe arena Constructorul, a revenit jucătoarelor de la Laromet după o luptă strînsă în care jucătoarele iugoslave au condus cu 816—793 după schimbul II. Performera reuniunii a fost bucureșteanca Elena Trandafir, **notată pe foaia de arbitraj cu 441 p d. De la oaspete, cea mai eficace a** fost Marica Trgovac — **425 p d. (Fl. Sandu-coresp.).**

CU SECERIȘ NU-I DE GLUMIT!

Intrați în perioada desăvîrșirii pregătirilor, viitorii derbyști au disputat ieri clasicul handicap al cailor de 4 ani.

Vremea splendidă a permis nu numai realizarea unui spectacol de prim ordin, dar și înregistrarea unor recorduri foarte bune, în raport cu posibilitățile actuale ale trăpașilor noștri. A învins, încă o dată, Seceriș, care s-a desprins net în finalul cursei.

Desigur că, pentru Premiul de Încercare, ca și pentru Derby, contează evoluția concurenților cu cele mai bune recorduri, pentru că plecarea se va da în bloc. Specificăm că Talion a reușit 1:23,4, Talaz 1:24,2 iar Seceriș 1:24,7. Din simpla enumerare a acestor cifre rezultă că Talion se anunță un mare favorit al Derbyului. Totuși, adăugăm noi, învingătorul de ieri n-a apelat de loc la rezervele lui și ca atare îl socotim principalul adversar al fiului lui Luptător, indiferent de intențiile lui Ștefănescu în Premiul de Încercare!...

Din rest subliniem victoria mînzei Poenița, la un record care demonstrează priceperea antrenorului Oană de a desăvîrși evoluția mînjilor și poate că ar trebui să amintim, totodată, numele iepei Sanda.

REZULTATE TEHNICE: 1. Sadea (M. Ștefănescu), Eleva, Crai 52,3, 2. Bibelo (V. Gheorghe), Sălaș, Flotor 44,7, 3. Poenița (I. Oană), Senator, Senior 32,5, 4. Menajer (Gh. Tănase), Fănișor, Lavena 27,4, 5. Sanda (T. Dinu), Bidídiu, Menta 39,5, 6. Seceriș (M. Ștefănescu), Talion, Dioda 24,7, 7. Gal (N. Gheorghe), Cuc, Fresca 30,2, 8. Ron (I. Bănică), Izlaz, Husa 31,3, 9. Pansea (St. Teofil), Didon, Evident 51,2.

Niddy DUMITRESCU

PRONOSPORT

AȘA ARATĂ O VARIANTĂ CU 13 REZULTATE EXACTE LA CONCURSUL PRONOSPORT NR. 25 ETAPA DIN 21 IUNIE 1970

I.	Ceahlăul—Oțelul Gl.	1
II.	Șta. Bc.—Dunărea Giurgiu	x
III.	Prog. Buc.—Met. Tîrg.	1
IV.	Poiana—Portul	1
V.	Metrom—Prog. Brăila	1
VI.	Chimia Sv.—Flacăra	x
VII.	Poli. Gl.—Met. Buc.	1
VIII.	Electroputere—Olimp. Ord.	1
IX.	CFR Arad—CSM Sibiu	2
X	Poli. Tim.—Min. Anina	1
XI.	Met. Tr. S.—Vagonul	2
XII.	Metalurg.—CFR Tim.	x
XIII.	Chimia Rm.V.—Min. B.M.	1

Fond de premii: 140 712 lei.

Plata premiilor pentru acest concurs se va face astfel:

In Capitală începînd de la 26 iunie 1970, pînă la 5 august 1970.

In țară de la 30 iunie 1970 pînă la 5 august 1970.

REPREZENTATIVELE BUCUREȘTIULUI ÎNVINGĂTOARE ÎN CAMPIONATUL NAȚIONAL DE ORIENTARE TURISTICĂ-ȘTAFETĂ

PIATRA NEAMȚ, (prin telefon). A doua ediție a Campionatului național de orientare turistică la proba de ștafetă a transformat muntele Cozla, din vecinătatea orașului Piatra Neamț, în arena unei întreceri de mare dificultate, căci traseul stabilit de exigentul arbitru Heintz Dezideriu a pus la grea încercare perspicacitatea concurenților. Au luat startul reprezentanții a 15 județe, cărora li s-au adăugat o serie de echipe în afară de concurs, pentru a-și verifica posibilitățile într-o competiție de anvergură. Seniorii au avut de parcurs, în total, 20 050 m, iar senioarele 14 425 m. Ambele titluri au revenit reprezentativelor Capitalei. Dar, în timp ce drumul spre victorie al echipei feminine a fost mai simplu, toate cele trei componente avînd o comportare egal de bună, proba seniorilor a cunoscut o desfășurare mai agitată. În primul schimb, bucureșteanul Angheluță a asigurat echipei sale un avans copios (circa 40 minute), spulberat în schimbul doi de efortul brașoveanului Richard Schuller. În schimbul trei bucureștenii își asigură întîietatea prin Gheucă.

Iată clasamentele celor două probe: senioare — 1. București (Georgeta Liță, Mariana Abrudan, Alieta Cotițosu) 331 minute; 2. Brașov (Ghizela Morres, Anelize Martin, Agnes Ferencz) 414:05, 3. Mureș (M. Lazăr, M. Szöcs, E. Borbely) 422:45. Seniori: 1. București (C. Angheluță, S. Popescu, I. Gheucă) 356:23, 2. Sibiu (R. Gutt, H Schöpp G. Schuichnig) 357:30, 3. Brașov (K. Schuller, R. Schuller, O. Lexen) 369:18.

S. B.

ȘCOALA SPORTIVĂ Nr. 2 ȘI DINAMO BUCUREȘTI CAMPIOANE NAȚIONALE LA JUNIORI

SIBIU, 21 (prin telefon). Timp de 5 zile iubitorii handbalului din localitate au urmărit disputa noii generații a handbalului românesc pentru cucerirea titlurilor de campioane naționale pe 1970. Îmbucurător este faptul că la ediția din acest an echipele s-au prezentat omogen, cu vădite preocupări pentru jocul tactic. Trebuie remarcată, de asemenea, media de vîrstă care nu a depășit 17 ani.

La masculin locul I a revenit categoric echipei Dinamo București (antrenor prof. Ilie Alexandru) cu 10 puncte, urmată de Școala sportivă nr. 1 Buc. — 6 puncte (golaveraj +5), Liceul 4 Timișoara 6 puncte (—2), Șc. sportivă Bacău 4 puncte, Șc. sportivă Tg. Mureș 3 puncte și Șc. sportivă Craiova 1 punct. Titlul de campion național școlar a revenit Școlii sportive nr. 1 Buc. (antrenor prof. Al. Barași).

La fete echipa Școlii sportive nr. 2 (antrenor prof. Dan Bălășescu) a cîștigat ambele titluri puse în joc. I-au urmat în clasament echipele Liceul nr. 2 Iași 8 puncte, Școala sportivă Craiova 4 puncte, Liceul nr. 4 Timișoara 3 puncte (golaveraj —4), Șc. sportivă Tg. Mureș 3 puncte (—17), Liceul nr. 2 Brașov 2 puncte.

S-au evidențiat, în mod deosebit, golgeterii Dorina Stamatiu (Iași) 23 goluri, și Gheorghe Doagă (Tg. Mureș) cu 34 goluri.

Ilie IONESCU — coresp. principal

★

Tot ieri s-au disputat două restanțe din divizia B, seria a II-a Textila Cisnădie — Știința Lovrin 14—16 (8—9) și Metalul Copșa Mică — Tehnometal Timișoara 20—13 (12—6).

(ANDREI FALICIU — coresp.).

RESTANȚE DIN CAMPIONATE

Ieri s-a disputat la Baia Mare ultima restanță a celei de a 12-a ediții a campionatului național de handbal în 7. Minerul Baia Mare a întrecut Universitatea București cu 24—19 (14—10). Deși victorioși, băimărenii vor evolua în sezonul viitor în divizia B. Tot la Baia Mare s-a desfășurat și restanța diviziei B (feminin) dintre Constructorul și Voința Sighișoara. Gazdele au cîștigat cu 13—12 (7—7).

Punct final în „Cupa de vară" la judo

FRUMOASA PREMIERĂ A FETELOR ȘI A COPIILOR

Tentația ștrandurilor părea irezistibilă ieri dimineață... Și totuși mulți bucureșteni au preferat tribunele sălii Floreasca. Și credem, apreciind, cel puțin după entuziastele aplauze pe care le-au adresat competitorilor, că au avut suficiente motive de satisfacție. Pentru că au asistat la o competiție inedită deosebit de reușită, datorită asociației sportive I.O.R. (președinte ing. C. Pițigoi), inițiatoarea și organizatoarea întrecerilor.

Ieri au fost programate confruntările fetelor și ale copiilor (pe categorii de vîrstă și greutate). Pe rînd, pe cele trei patrulatere din sală, concurenții și-au măsurat forțele, trecînd prin tururile eliminatorii pînă în partidele finale. Din numeroasele apariții care ne-au încîntat notăm pe **Aprilia Vizanti** (Gloria Buc), **Cornelia Zidaru** (Șc. sp. 2), **Virginia Radu** (Rapid), **Anca Platim** (Casa pionierului Timișoara), **M. Tudose** și **L. Ionescu** (I.O.R.), **A. Vulgaris** (Rapid) și **A. Popa** (Dacia Orăștie).

De bună seamă, trebuie să subliniem și eforturile meritorii ale antrenorilor care i-au pregătit pe acești foarte tineri competitori. Îndeosebi prof. **M. Brăileanu** (Șc. sp. 2), **Gh. Barjica** (Dacia) și **Al. Nagy** (Trotușul Or. Gh. Gheorghiu-Dej).

De un deosebit succes s-au bucurat demonstrațiile de karate și jiu-jitsu susținute de **Marcela Ștefănescu, Dorin Gavra, Dumitru Ieșeanu și Ion Vasilescu** (toți I.O.R.).

Și acum rezultatele tehnice ale partidelor finale: **COPII 10—12 ANI: cat. 30 kg. M. Tudose** (I.O.R.) b. ippon M. Călugăru (I.O.R.), **cat. 35 kg.** M. Ciuraru (Dacia Orăștie) b. superioritate tehnică I. Oanță (Șc. sp. nr. 2 Buc.), **cat. 40 kg** A. Surgă (Casa pionierului Timișoara) b.s.t. A. Rizu (Șc. sp. nr. 1 Buc.), **cat. 45 kg** A. Vulgaris (Rapid Buc.) b. s.t. A. Găluşcă (Progresul Brăila), **cat. 50 kg** D. Vensang (Trotușul Oraș Gheorghe Gheorghiu-Dej) b.s.t. A. Vohl (I.O.R.), **cat. 57 kg.** B. Mălinescu (Gloria Buc.) p.s.t. N. Serghei (Trotușul); **COPII 13—14 ANI; cat. 40 kg.** M. Pascu (Trotușul) b. ipp. Gh. Diaconu (Șc. sp. 1), **cat. 45 kg** I. Virgil (Dacia Orăștie) b. neprez. Fl. Huzlău, **cat. 50 kg** Fl. Dumitrescu (I.O.R.) b.s.t. V. Mateescu (Dacia), **cat. 55 kg.** O. Oșan (Trotușul) b.s.t. A. Modigă (Trotușul), **cat. +60 kg** Șt. Ștefănescu (Gloria) b.s.t. D. Dumitru (Flacăra roșie Buc.); **COPII 15 ANI: cat. 45 kg.** A. Stănescu (Olimpia Buc.) b. ipp. S. Săftoiu (I.E.F.S.), **cat. 50 kg.** A. Popa (Dacia) b.ipp. A. Țăranu (Trotușul), **cat. 55 kg.** L. Ionescu (I.O.R.) b. ipp. I. Lipan (Timișoara), **cat. 60 kg.** N. Ștefan (Trotușul) b.s.t. D. Gheorghiu (Trotușul), **cat. 65 kg.** P. Hurban (Timișoara) b.s.t. N. Tropel (Trotușul); **FETE: cat. 45 kg.** Anca Platin (Timișoara) b. ipp. Mariusa Călugăru (I.O.R.), **cat. 50 kg.** Virginia Radu (Rapid) b.s.t. Viorica Bubulac (I.O.R.), **cat. 55 kg.** Sorina Ghiță (Șc. sp. 2) b.s.t. Carolina Zidaru (Șc. sp. 2), **cat. 60 kg.** Aprilia Vizanti (Gloria) b. ipp. Valeria Rădulescu (Rapid).

CLASAMENTELE primelor trei locuri pe asociații și cluburi: **COPII: 1. Trotușul Oraș Gheorghe Gheorghiu-Dej, 2. Dacia Orăștie, 3. I.O.R. București; FETE: 1. Școala sportivă nr. 2 București, 2. Rapid, 3. Casa pionierului Timișoara.**

Costin CHIRIAC

TINERII ÎNOTĂTORI ÎN ÎNTRECERE

S-au încheiat întrecerile fazei orășenești a campionatului național de copii la înot. Iată cîteva din rezultatele înregistrate:

COPII A — 100 m liber (m): T. Nicolae 65,6; 100 m liber (f): Anca Groza 1:10,4, Liliana Dan 1:10,6; 200 m bras (m): V. Molico 2:54,0, G. Popovici 2:57,4: 200 m bras (f): Ad. Hidoș 3:16,8; 100 m bras (m): G. Popovici 1:21,6, Molico 1:21,8: 100 m bras (f): Anca Hutzu 1:28,9, Ad. Hidoș 1:29,4; 400 m liber (f): Anca Groza 5:24,6; 100 m spate (m): Ad Horvat 1:16,7; 100 m spate (f): Olga Dobre 1:22,0: 200 m mixt (m): Popovici 2:46,0; 200 m mixt (f): A. Groza 2:58,6, Dana Pop 2:59,2; 100 m delfin (f): Groza 1:15,6; 200 m spate (m): Horvat 2:43,6, 200 m spate: O Dobre 2:55,0;

COPII B — 100 m liber (m): I. Sveț 1:10,5; 100 m liber (f): Eugenia Cristescu 1:10,7; 100 m bras (f): Marina Cristea 1:33,8; 100 m spate (m): E. Tschiltsche 1:27,7; 200 m mixt (f): E. Cristescu 2:59,4; 200 m spate (f): E. Cristescu 2:54,3; 400 m liber (f): E. Cristescu 5:30,1;

COPII C — 50 m liber: K. Dozer 38,6; 50 m liber (f): Daniela Juster 37,9; 50 m bras (m): V. Ungureanu 47,1: 50 m bras (f): Ana Maria Simonfi 46,5

FOTBAL

DIVIZIA B

PROGRESUL BUCUREȘTI ȘI C.F.R. TIMIȘOARA AU REVENIT ÎN „A"

Un atac al bucureștenilor este respins de apărătorii metalului (Fază din meciul Progresul București — Metalul Tîrgoviște) Foto: M. THEO

SERIA I: Gloria Bîrlad și Chimia Suceava au retrogradat

PROGRESUL BUCUREȘTI — METALUL TÎRGOVIȘTE 1—0 (1—0). Joc anost, în care execuțiile tehnice greșite au abundat. Sesizînd forma slabă a bucureștenilor, metalurgiștii au forțat în repriza secundă egalarea, pe care n-au reușit-o datorită lipsei de decizie a lui Sava și Tiron. De altfel, cel mai periculos atacant al Metalului a fost... fundașul Grama („Progresul), care s-a „jucat" nepermis de mult cu balonul în fața propriei porți. A marcat: Matei (min. 10). Bun arbitrajul lui Em. Vlaiculescu — Ploiești. **(C. Moraru).**

POIANA CÎMPINA — PORTUL CONSTANȚA 4—1 (1—0). Joc de bun nivel tehnic. Gazdele au dominat mai mult și au realizat o victorie meritată și mai ales necesară pentru a evita retrogradarea. Au marcat: Iordache (min. 14, 56), Silaghi (min. 49), Tr. Popescu (min. 89), respectiv Caraman (min. 55). A condus bine C. Bărbulescu — București. **(E. Stroie, coresp.).**

CHIMIA SUCEAVA — FLACĂRA MORENI 1—1 (0—0). Joc de mare luptă, în care sucevenii au dominat, însă au marcat o singură dată, prin Danileț (min. 64). Oaspeții au egalat, în min. 79, prin Răduță, după ce l-a faultat pe Nedelcu. Jucătorii de la Chimia au protestat, cerînd anularea golului, dar arbitrul V. Liga — Galați și-a menținut decizia. **(C. Alexa, coresp. principal).**

METROM BRAȘOV — PROGRESUL BRĂILA 4—2 (2—0). Gazdele au trecut prin mari emoții văzîndu-se egalate în numai 4 minute, după ce au condus cu 2—0. În continuare, brașovenii au reușit să mai înscrie de două ori. Autorii golurilor: Darie (min. 23, 74, 85), Furnică (min. 14 din 11 m), respectiv Ciupitu (min. 67, 70). A condus bine D. Isăcescu — București. **(T. Maniu, coresp.).**

ȘTIINȚA BACĂU — DUNĂREA GIURGIU 0—0. Joc lent, desfășurat de ambele echipe, care n-au reușit astfel să pună în pericol pe cei doi portari. A arbitrat foarte bine Gh. Limona — București. **(Ilie Iancu, coresp. principal).**

SPORTUL STUDENȚESC — GLORIA BÎRLAD 2—1 (1—0) Studenții au atacat dezlănțuit dominînd mult timp. După ce bucureștenii au marcat două goluri (Bujor — min. 33 și Duțan — min. 68), au „oprit motoarele". Oaspeții au profitat de această situație, au avut inițiativa și au redus din handicap prin Mustață (min. 73). Bun arbitrajul lui Stavru Nicolau — Constanța. **(Aurel Păpădie).**

CEAHLĂUL P. NEAMȚ — OȚELUL GALAȚI 2—0 (0-0). Joc bun al gazdelor care au fost superioare în acest meci. În min. 37 Zaharia (Ceahlăul) a ratat un penalti. În repriza a doua, dominarea localnicilor a fost concretizată de Nicoară (min. 48) și Pătrașcu (min. 51). A condus foarte bine V. Buimistruc — Iași **(C. Nemțeanu, coresp.).**

POLITEHNICA GALAȚI — METALUL BUCUREȘTI 2—0 (2—0). Partidă, în general, plăcută. Ambele formații au practicat un joc bun, cu multe acțiuni pe poartă. Studenții au avut mai mult inițiativa în prima parte, cînd au marcat cele două goluri. Autorii golurilor: Bretan (min. 7) și Diaconu (min. 31). A arbitrat satisfăcător Gh. Manole — Constanța. **(St. Constantinescu, coresp. principal).**

CLASAMENTUL

1.	Prog. Buc.	30	17	7	6	54—17	41
2.	Metalul Tîrg.	30	13	7	10	45—39	33
3.	Politehnica	30	13	6	11	35—40	32
4.	Portul	30	13	4	13	42—43	30
5.	Prog. Brăila	30	13	3	14	48—44	29
6.	Sportul studențesc	30	11	7	12	44—41	29
7.	Metalul Buc.	30	10	9	11	37—35	29
8.	Flacăra	30	11	7	12	36—37	29
9.	Oțelul	30	10	9	11	35—38	29
10.	Metrom	30	11	7	12	34—38	29
11.	Poiana	30	11	7	12	36—40	29
12.	Ceahlăul	30	13	3	14	34—45	29
13.	Dunărea	30	11	7	12	32—44	29
14.	Știința	30	10	8	12	30—30	28
15.	Chimia	30	11	6	13	28—32	28
16.	Gloria	30	10	7	13	42—49	27

SERIA A II-a: Metalul Tr. Severin în „C", iar restanțele vor decide între Chimia și Gaz metan

METALURGISTUL CUGIR — C.F.R. TIMIȘOARA 0—0

CUGIR, 21 (prin telefon de la trimisul nostru). În timp ce din cabina fotbaliștilor timișoreni răzbăteau reproșurile pe care jucătorii și le adresau unul altuia pentru faptul că nu reușiseră să cîștige o partidă de zece ori cîștigată, deodată, în aceeași încăpere, s-a auzit, o explozie de bucurie: se aflase rezultatul de la Rm. Vîlcea care punea capăt chinuitoarelor îndoieli cu care feroviarii reintraseră, după joc, în cabine. C.F.R. Timișoara promova în divizia A.

Cu o clipă înainte, în tabăra oaspeților domnea o atmosferă de înmormîntare. Echipa dominase net, avusese nenumărate ocazii de a înscrie, dar, în special, prin Manolache — ratase goluri ca și făcute.

Timișorenii au controlat tot timpul jocul și au avut un final în care, pur și simplu, au asediat poarta adversă. Dar, stăpîniți de trac, copleșiți de importanța meciului, n-au avut luciditatea necesară în momentele de finalizare, ratînd incredibil. Bun arbitrajul lui I. Rus — Tg. Mureș.

J. BERARIU

C.F.R. ARAD — C.S.M. SIBIU 0—2 (0—1). Oaspeții au meritat victoria fiindcă au jucat mai hotărît în atac, au periclitat des poarta arădenilor. Cele două goluri au fost realizate de Stoicescu (min. 3) și Crețu (min. 63). De remarcat că feroviarii au avut o mare ocazie în min. 44, cînd Vlad a trimis balonul în bară. Bun arbitrajul lui S. Drăgulici — Tr. Severin. **(St. Iacob,** coresp. principal).

CHIMIA RM. VÎLCEA — MINERUL BAIA MARE 1—0 (0—0). Dispută dîrză în care ambele echipe au luptat numai pentru victorie. Unicul gol a fost înscris de Gh. Gheorghe (min. 61), în urma unei acțiuni personale. A condus bine V. Dumitrescu — București. **(P. Giornoiu,** coresp.).

METALUL TR. SEVERIN — VAGONUL ARAD 0—1 (0—1). Joc fără miză. Localnicii au irosit multe ocazii. Arădenii au înscris unicul gol prin Macavei II, în min. 38. A condus D. Munteanu — Reșița **(Gh. Manafu,** coresp.

ELECTROPUTERE CRAIOVA — OLIMPIA ORADEA 3—2 (1—0). Un joc de mijlocul clasamentului, salvat de numărul mare de goluri marcate. Autorii golurilor: Stănescu (min. 20 și 70, ambele din 11 m), Bondrea (min. 52), respectiv Petrică (min. 47, 73 din 11 m). M. Niță — București a arbitrat bine. **(G. Popovici,** coresp.).

POLITEHNICA TIMIȘOARA — MINERUL ANINA 2—1 (0—0). Studenții au jucat fără convingere și au obținut o victorie la limită. Oaspeții, în final, au căzut fizic. Au marcat: Petrovici (min. 65 și 86), respectiv Mathe (min. 62). A condus O. Comșa — Craiova. **(P. Arcan,** coresp. principal).

GAZ METAN MEDIAȘ — C.S.M. REȘIȚA 4—1 (2—0). Meciul s-a disputat la Copșa Mică și a fost de bun nivel tehnic. Reșițenii au pus prea mult accentul pe apărare. Au înscris: Gartner (min. 5), Moldovan (min. 32), Filip (min. 46), Dumbrean (min. 77), respectiv Nestorovici (min. 63). Foarte bun arbitrajul lui S. Mataizer — Craiova. **(Z. Rîșnoveanu,** coresp.).

OLIMPIA SATU MARE — METALUL HUNEDOARA 2—2 (1—2). Dominare sterilă a gazdelor. Autorii golurilor: Bathori II (min. 27), Kincses (min. 70 din 11 m) pentru Olimpia, Cergo (min. 35 și 37). A condus corect A. Bercea — Timișoara. **(A. Verba,** coresp.).

CLASAMENTUL

1.	C.F.R. Tim.	30	14	9	7	44—23	37
2.	C.S.M. Sibiu	30	14	9	7	35—26	37
3.	Minerul B.M.	30	15	6	9	28—14	36
4.	Politehnica	29	14	6	9	53—34	34
5.	C.S.M. Reșița	29	13	6	10	37—28	32
6.	Electroputere	30	13	5	12	34—48	31
7.	Olimpia S.M.	28	13	4	11	32—31	30
8.	Vagonul	30	11	8	11	25—25	30
9.	Min. Anina	30	11	5	15	52—42	29
10.	Met. Huned.	30	11	6	13	36—33	28
11.	Metalurg.	29	12	4	13	30—32	28
12.	C.F.R. Arad	29	11	5	13	39—43	27
13.	Olimpia Oradea	30	11	5	14	48—53	27
14.	Chimia	30	11	4	15	28—40	26
15.	Gaz metan	28	11	2	15	32—44	24
16.	Met. Tr. Sev.	30	7	2	21	21—58	16

Miercuri 24 iunie: C.S.M. Reșița — Olimpia Satu Mare, Gaz metan Mediaș — Politehnica Timișoara. **Duminică 28 iunie:** Olimpia Satu Mare — C.F.R. Arad, Metalurgistul — Gaz metan Mediaș.

MECIURI AMICALE

DINAMO BUCUREȘTI — TEHNOMETAL 6—0 (1—0)

Ieri dimineața, pe stadionul din șoseaua Ștefan cel Mare, „mexicanii" dinamoviști (Dinu, Deleanu, R. Nunweiller, Gherghei, Dumitrache și Lucescu) au ținut să fie prezenți la partida de antrenament a echipei lor, cu divizionara C Tehnometal. Diferența de valoare dintre cele două echipe s-a făcut simțită atît în teren cît și pe tabela de marcaj. Au cîștigat dinamoviștii cu scorul de 6—0 (1—0). Au înscris: Dumitrache 3, unul din 11 m, R. Nunweiller, Pîrcălab și Sălceanu. În deschidere, Dinamo tineret — Constructorul 5—0 (2—0). **(Fl. Sandu).**

★

Cu prilejul semifinalei „Cupei României", clubul sportiv Dinamo organizează, miercuri 24 iunie, o excursie la Cîmpina, la jocul Dinamo —Steagul roșu. Înscrierile se fac la clubul Dniamo pînă marți 23 iunie.

DINAMO BACĂU — RAPID (TINERET) 4—3 (4—0)

Mare le-a fost mirarea celor veniți la stadion cînd, alături de divizionara A, Dinamo Bacău, pe gazon și-a făcut apariția echipa de tineret a Rapidului. Pe afișe se anunțase că bucureștenii vor alinia prima formație, din care nu vor lipsi jucătorii întorși din Mexic. Ar fi cazul ca conducerile celor două cluburi să fie mai serioase și să nu ducă spectatorii în eroare. **(I Iancu — coresp. principal).**

N.R. — Surprinzătoare această programare a meciului de la Bacău pentru că sîmbătă după-amiază prima echipă a Rapidului a întîlnit la București, tot în meci amical, pe Politehnica Iași. Deci, nemulțumirea spectatorilor băcăuani e justificată. Poate că cei ce se fac vinovați de această încurcătură, sau mai bine zis, ducere în eroare, vor explica motivul.

Uwe Seeler — flancat de trei adversari : Ubinas, Ancheta și Matosas — reușește totuși să rela cu capul centrarea lui Libuda.

BRAZILIA CAMPIOANĂ A LUMII LA FOTBAL!

(Urmare din pag. 1)

ral), aruncă pînă la **Everaldo** și acesta centrează înalt, foarte înalt, cu boltă. Apărarea italiană este surprinsă și Pele, aflat la marginea careului mic, reia, nestingherit, cu capul spre surprinderea lui **Albertosi. Brazilia conduce cu 1—0.** Încurajați de acest gol fotbaliștii sud-americani sînt ceva mai insistenți, dar replica italienilor nu se lasă mult așteptată. Jocul se accelerează, devine mai înfrigurat și urmează o scurtă perioadă în care fazele spectaculoase se succed la ambele porți. În min. 32 o frumoasă combinație **Mazzola — Riva** se încheie cu un șut puternic al ultimului, deviat de **Brito** în corner. După două minute jucătorii brazilieni primesc aplauze pentru o reușită acțiune ofensivă în care mingea a trecut cu repeziciune de la **Jairzinho la Tostao,** apoi la **Pele** și din nou la **Tostao,** apărarea italiană fiind în dificultate.

În min. **38** survine egalarea, tot la capătul unei situații ce nu prevestea așa ceva. **Boninsegna** recuperează un balon în apropierea liniei de centru, **se aruncă decis în** atac, prinzînd apărarea braziliană pe picior greșit. La marginea careului de 16 m **Felix,** ieșit inoportun din poartă se ciocnește de **Piazza,** balonul deviază lateral, **Boninsegna** îl urmărește și de lîngă **Riva** care îi face loc, șutează în poarta goală. **Brazilia—Italia 1—1.** Pînă la sfîrșitul primei reprize notăm în min. 42 o combinație **Pele—Gerson,** ultimul trăgînd pe lîngă poarta lui **Albertosi** și un șut extrem de puternic din afara careului al lui **Domenghini** blocat de **Felix.** În ultimul minut de joc la o lovitură liberă laterală, Pelé controlează balonul în poziție excelentă, dar arbitrul... fluieră sfîrșitul primelor 45 de minute.

Repriza secundă debutează cu un atac amenințător al brazilienilor : Carlos Alberto „evadează" pe dreapta, execută un șut-centrare la firul ierbii, Albertosi pierde intercepția, Pelé întinde un picior și deviază balonul... pe lîngă bară !

Cu toate acestea, nici una dintre formații nu riscă nimic, în mod deliberat se cedează centrul terenului, atacanții fiind păziți cu o strictețe, vecină nu o dată cu intervențiile neregulamentare.

Primul sfert de oră al reprizei se desfășoară, însă, în nota de dominare teritorială a sud-americanilor, care caută să „spargă" zidul apărării italiene, dar aceste încercări sînt cel mai adesea stopate prin fault de defensiva dirijată de Facchetti. Notăm cîteva lovituri libere acordate brazilienilor, toate localizate în zona din marginea careului mare italian, și toate expediate, cu generozitate, mult... peste bară !

În minutul 60, la o asemenea lovitură liberă, Rivelino își reglează șutul, dar balonul expediat de el, după o pasă scurtă primită de la Gerson, izbește bara...

Brazilienii continuă să atace, italienii temporizează, temporizează la nesfîrșit, cu gîndul — oare ? — la prelungiri.

Golul, care plutește în aer, „cade" în minutul 66, la o fază „lucrată" de Jairzinho pe partea stîngă a terenului : mingea sare la *Gerson,* urmează un dribling și un șut violent de la 20 de metri, cu stîngul, în colțul lung al porții unui Albertosi care plonjează cu întîrziere : 2—1 pentru Brazilia.

Reacția italienilor este imediată, dar mingile lor îl caută prea mult pe Riva, sever talonat de Piazza...

Cinci minute după al treilea gol al partidei, Jairzinho mărește diferența pentru Brazilia : Everaldo execută o lovitură liberă, Gerson trimite o pasă lungă spre careu, cu boltă, „cap" al lui Pelé — un Pelé aflat într-o discutabilă poziție de ofsaid — și **Jairzinho** trimite balonul în plasă !

Este **3—1** și meciul pare jucat... Valcareggi încearcă imposibilul trimițîndu-l în teren — pentru prima oară de la începutul El Mundialului ! — pe napoletanul Juliano.

Pentru el, totul este, însă, inutil... Brazilienii domină categoric, traversează terenul cu mingea la picior, driblează inteligent, pasează dezinvolt, anunțîndu-se indiscutabili cîștigători ai unei finale aflată timp de o repriză sub semnul incertitudinii.

Italienii fac încercări disperate de a ieși în atac, dar apărarea sud-americană se află într-o formă excelentă, nelăsînd adversarilor nici o șansă, și carnetul nostru de însemnări rămîne alb în dreptul ocaziilor lui Riva și compania...

În minutul **84** se produce — în sfîrșit ! — schimbarea așteptată, probabil, de milioane de tifosi : intră Rivera, dar totul este pierdut pentru Italia...

Cu trei minute înaintea fluierului final, Jairzinho execută un schimb „inocent" cu Pelé, acesta oprește balonul, se uită în stînga, în dreapta, întîrzie, trimite o pasă spre dreapta, acolo unde sosește, în fuleu, fundașul **Carlos Alberto.** Urmează o „bombă", pe jos, la colțul lung al porții adverse și... **4—1 !**

Conturile sînt definitiv încheiate, fotoreporterii invadează terenul, spectatorii refuză să mai înapoieze mingea, arbitrul „închide ochii" la un fault clar comis în careu asupra lui Rivelino...

Fluier final și „Zeița" ia, definitiv, drumul Braziliei...

Portarul Wolter a fost mai rapid decît Cubilla (7) și Fontes (15), degajînd o periculoasă minge expediată de Morales.

CONFIDENȚELE lui Juanito

Ministrul brazilian al educației și culturii a sosit sîmbătă la Ciudad de Mexico pentru a asista la finala C.M. După cum au anunțat oficial autoritățile sportive din Brazilia, ministrul Jarbas Passarinho îl va reprezenta pe președintele țării, generalul Emilio Garrastazu Medici. Pe de altă parte, se anunță că, în cazul unei victorii braziliene în meciul de duminică, la Rio de Janeiro va avea loc un nou carnaval. Compozitorii lucrează de zor la finisarea unor noi cîntece pentru acest carnaval. Militarii din forțele de aviație au anunțat că vor contribui și ei la reușita acestui carnaval, pregătind acrobații cu avioanele și elicopterele. Pe de altă parte, poliția este pregătită pentru a stăvili excesele — uneori periculoase — ale suporterilor prea fanatici.

●

În cadrul unei festivități care a avut loc la ambasada Perului din Ciudad de Mexico, ministrul de externe al Perului, Javier Aramburu, a oferit lui Guillermo Canedo, președintele Federației mexicane de fotbal și președinte al comitetului de organizare al C.M., „Ordinul Meritului", pentru contribuția adusă de acesta la întărirea relațiilor de prietenie dintre Peru și Mexic.

●

După cum s-a anunțat la Ciudad de Mexico, *căpitanul echipei R.F.G., UWE SEELER, A APĂRUT PENTRU ULTIMA DATĂ SUB CULORILE ECHIPEI NAȚIONALE ÎN MECIUL CU FORMAȚIA URUGUAYULUI.*

●

PELE — declarat jucătorul „nr. 1" la „El. Mundial". La sfîrșitul unei anchete realizate de ziaristul francez Guy Champagne, PELE A FOST DECLARAT „EL DE MAS DISTINGUIDO" PE TIMPUL ÎNTREGII DESFĂȘURĂRI A TURNEULUI FINAL. Dintre cele 400 de voturi ale ziariștilor mexicani și străini, Pele a primit 267. Pe locul 2, *s-a clasat un alt jucător brazilian, Jair Ventura Jairzinho care a fost creditat cu 96 de voturi.*

●

Ca și la Wembley în 1966, pe zidul stadionului „Azteca" din Ciudad de Mexico va fi pusă o placă comemorativă care va marca finala celui de al 9-lea Campionat mondial de fotbal.

OVERATH MARCHEAZĂ UNICUL GOL, ȘI HELMUT SCHÖN DĂ FRÎU LIBER LACRIMILOR...

(Urmare din pag. 1)

tate sub un soare arzător, după șase partide traversate de emoțiile cele mai puternice, presărate cu momente de mare bucurie și mare amărăciune, calmul și echilibratul Helmut Schön plîngea nestingherit, sub ochii tribunelor, oferind tuturor exemplul fantasticelor trăiri la care este supus un antrenor...

Dar să revenim la meci.

Vest-germanii au avut sîmbătă o sarcină ceva mai dificilă decît a adversarilor : lipseau de la bun început, Beckenbauer — una din primele viori ale formației și portarul Mayer ; la pauză, a rămas în cabină și „italianul" Schnellinger, accidentat ; Müller, golgeterul El Mundialului, și bătrînul Uwe, în evidentă scădere de formă, n-au mai avut prospețimea necesară, plătind tribut celor 120 de minute din meciurile cu Anglia și Italia, lipsind linia de atac de forța de șoc care a îngenunchiat aici, între alte echipe și pe fosta campioană a lumii.

Ca o compensație, echipa lui Schön a beneficiat de aportul a doi jucători în mare formă, veritabili „îngeri salvatori" care și-au adus o substanțială contribuție la victorie. Este vorba de portarul Wolter, care — în special în repriza secundă, perioadă de netă superioritate uruguayană — a salvat poarta de goluri gata făcute, apărînd miraculos numeroase mingi, plonjînd la picioarele lui Cubilla, Morales sau Maneiro, în sfîrșit, bucurîndu-se de ajutorul, de loc de disprețuit al... Fortunei, ca în minutul 61, cînd balonul trimis de Cubillas, balon văzut de întreaga asistență în plasă, acesta a lovit jos, la muchie, una din barele verticale...

Al doilea mare „argument" al victoriei vest-germane a fost sîmbătă Wolfgang Overath, un inteligent jucător de mijlocul terenului, coordonator de cea mai pură clasă internațională, fotbalistul care — dotat cu o tehnică desăvîrșită, un excelent plasament și un „ochi" de fin tactician — a reglat tot jocul echipei, pasînd fără greșeală, pendulînd între atac și apărare, găsind suficiente resurse pentru a fi prezent în propriul careu și dincolo, în cealaltă parte a terenului, la finalizare.

De altfel, excelentul Mazurkiewicz a fost înfrînt o singură dată, de șutul aceluiași Overath, la capătul unei faze atît de bine „lucrată", încît considerăm de cuviință că merită să fie descrisă și în acest comentariu : la una din incursiunile pe aripa stîngă, Held a trimis balonul lui Seeler ; veteranul formației a pasat mai departe lui Müller, care, atacat de un apărător advers, l-a văzut liber, în urmă, pe Overath. A urmat o pasă înapoi, un șut din viteză, extrem de puternic, în stînga lui Mazurkiewicz : gol !

Cronometrul indica atunci cel de al 27-lea minut al partidei. Pînă la pauză, desfășurarea jocului a stat mai degrabă sub semnul echilibrului, dar tot ceea ce s-a consumat pe gazonul de pe „Azteca" în repriza secundă a cunoscut o superioritate teritorială indiscutabilă a uruguayenilor, superioritate care s-a accentuat, devenind violentă, spre finalul partidei.

După jocul neconvingător prestat la Ciudad de Mexico în compania echipei U.R.S.S., elevii lui Hohberg n-au vrut să părăsească scena El Mundialului mai înainte de a arăta spectatorilor și specialiștilor, reuniți în aceste zile în capitala mexicană, adevărata față a unui fotbal de două ori campion mondial ; un fotbal mai puțin dinamic și mai puțin riguros, dar plăcut la vedere — datorită tehnicii cu care este înzestrat fiecare component al formației, datorită crezului tactic căruia i se supun, fără excepție, toți jucătorii.

În meciul cu echipa vest-germană, uruguayenii și-au etalat din nou marile virtuți, Mazurkiewicz — unul dintre cei mai valoroși portari ai turneului final, Ancheta — un fundaș atlet, stăpîn pe toate mijloacele tehnice și posesorul unui dezvoltat simț de anticipație a fazelor, și atacantul Cubilla lăsînd impresiile cele mai frumoase.

De altfel, ultimului i se datorează și cea mai periculoasă fază la poarta lui Wolter cînd, scăpat de sub supravegherea, severă, a lui Vogts, Cubilla a plonjat, reluînd balonul cu capul pe lîngă portarul vest-german în... muchia barei !

Și pentru că tot sîntem la capitolul ocazii, trebuie să spunem că uruguayenii au mai beneficiat de o altă asemenea excelentă situație de a egala — în min. 86 — dar excepționalul Wolter a deviat, incredibil, de lîngă bară, mingea trimisă cu capul de fundașul Ancheta, alăturat, în disperare de cauză, ofensivei echipei sale.

Rezumînd, să afirmăm că echipa lui Hohberg ar fi meritat, poate, o soartă mai bună în acest ultim meci, cînd a dominat mai mult și mai dezinvolt, dar — judecînd în ansamblu — trebuie să recunoaștem că formația vest-germană a avut o comportare mai bună, mai constantă, mai echilibrată pe scena acestei ediții a Cupei „Jules Rimet".

Pentru acest lucru, gîndim noi, turul de onoare al formației vest-germane a fost răsplătit cu sincere ropote de aplauze, iar lacrimile antrenorului Helmut Schön înțelese de toată lumea...

G. NICOLAESCU

agențiile internaționale de presă transmit...

● După meci, Helmuth Schön, antrenorul echipei vest-germane, **s-a** declarat satisfăcut de locul trei ocupat de jucătorii săi. El a mulțumit călduros publicului mexican pentru ținuta sa sportivă și încurajările adresate echipei sale. Întrebat dacă după golul marcat de Overath echipa germană s-a retras în mod deliberat în apărare sau a fost obligată de adversari să o facă, el a spus : **„Intenția noastră nu a fost să jucăm în apărare, dar am fost nevoiți să o facem pentru că băieții erau obosiți după cele două jocuri precedente care au durat peste 4 ore".**

● Antrenorul uruguayan Hohberg a spus : **„Locul patru nu este atît de rău pentru noi, mai ales dacă ținem seama de unele lucruri anormale petrecute aici în ceea ce ne privește : înlocuirea arbitrului la meciul nostru cu Suedia, schimbarea locului de desfășurare a semifinalei noastre cu Brazilia etc.".** La întrebarea dacă el consideră nejust rezultatul meciului, Hohberg a menționat : **„Eu am susținut totdeauna că o echipă cu oarecare experiență are șansa de partea ei în meciurile decisive. De data aceasta, noi am ratat șansa".**

Pe marginea meciului R. F. a Germaniei — Uruguay, comentatorii diverselor agenții internaționale de presă transmit :

„France Presse" — „Obținînd o victorie mult timp contestată de adversarul său, echipa R. F. a Germaniei și-a asigurat locul trei. Este singura formație în istoria campionatului mondial de fotbal care și-a adjudecat de-a lungul anilor toate cele trei locuri de onoare (locul I în 1954, locul II în 1966 și III la actuala ediție). În meciul de sîmbătă fotbaliștii vest-germani nu și-au găsit coeziunea cu care ne obișnuiseră, absența lui Beckenbauer fiind greu resimțită".

„Reuter" : „În fața unei echipe vest-germane vlăguite după extenuantele partide cu prelungiri din „sferturi" și semifinale, uruguayenii au avut o mare ocazie de a ocupa locul trei. Atacanții sud-americani s-au dovedit însă incapabili să concretizeze o dominare teritorială de multe ori zdrobitoare. Această sterilitate frapantă, la care se adaugă, fără îndoială, și o doză de neșansă, i-a împiedicat pe uruguayeni să-și ia revanșa pentru înfrîngerea suferită în 1966 în fața aceluiași adversar".

Comentariile și informațiile agențiilor internaționale de presă ne-au fost furnizate de Agerpres

CELE 32 DE MECIURI ALE „MONDIALELOR"...

GRUPA A

31 mai
Ciudad de Mexico : U.R.S.S. — Mexic 0—0

2 iunie
Ciudad de Mexico : Belgia — El Salvador 3—0 (1—0)
Au marcat : Van Moer (min. 13, 54), Semmeling (min. 80 din 11 m).

6 iunie
Ciudad de Mexico : U.R.S.S. — Belgia 4—1 (1—0)
Au marcat : Bișevei (min. 14 și 62), Asatiani (min. 56), Hmelnițki (min. 74), respectiv Lambert (min. 87).

7 iunie
Ciudad de Mexico : Mexic — El Salvador 4—0 (1—0)
Au marcat : Vantolra, Valdivia, Fragoso și Basaguren.

10 iunie
Ciudad de Mexico : U.R.S.S. — El Salvador 2—0 (0—0)
Au marcat : Bișevei (min. 51, 74).

11 iunie
Ciudad de Mexico : Mexic — Belgia 1—0 (1—0)
A marcat : Pena (min. 16 din 11 m).

CLASAMENT

1—2. U.R.S.S.	3	2	1	0	6—1 5
1—2. Mexic	3	2	1	0	5—0 5
3. Belgia	3	1	0	2	4—5 2
4. El Salvador	3	0	0	3	0—9 0

Ordinea primelor 2 echipe a fost stabilită prin tragere la sorți.

GRUPA B

2 iunie
Puebla : Uruguay — Israel 2—0 (1—0)
Au marcat : Maneiro (min. 22) și Mujica (min. 50)

3 iunie
Toluca : Italia — Suedia 1—0 (1—0)
A marcat : Domenghini (min. 11).

6 iunie
Puebla : Uruguay — Italia 0—0

7 iunie
Toluca : Israel — Suedia 1—1 (0—0)
Au marcat : Spiegler (min. 57) pentru Israel, Turresson (min. 53) pentru Suedia.

10 iunie
Puebla : Suedia — Uruguay 1—0 (0—0)
A înscris : Grahn (min. 90)

11 iunie
Toluca : Israel — Italia 0—0

CLASAMENT

1. Italia	3	1	2	0	1—0 4
2. Uruguay	3	1	1	1	2—1 3
3. Suedia	3	1	1	1	2—2 3
4. Israel	3	0	2	1	1—3 2

GRUPA C

2 iunie
Guadalajara : Anglia — România 1—0 (0—0)
A marcat : Hurst (min. 65)

3 iunie
Guadalajara : Brazilia — Cehoslovacia 4—1 (1—1)
Au marcat : Rivelino (min. 24), Pelé (min. 60), Jairzinho (min. 61, 70), respectiv Petras (min. 11).

6 iunie
Guadalajara : România — Cehoslovacia 2—1 (0—1)
Au marcat : Neagu (min. 50), Dumitrache (min. 78 din 11 m), respectiv Petras (min. 4).

7 iunie
Guadalajara : Brazilia — Anglia 1—0 (0—0)
A marcat Jairzinho (min. 61).

10 iunie
Guadalajara : Brazilia — România 3—2 (2—1)
Au marcat : Pelé (min. 19 și 66), Jairzinho (min. 21), respectiv Dumitrache (min. 34), Dembrovschi (min. 84).

11 iunie
Guadalajara : Anglia — Cehoslovacia 1—0 (0—0)
A marcat Clark (min. 48 din 11 m).

CLASAMENT

1. Brazilia	3	3	0	0	8—3 6
2. Anglia	3	2	0	1	2—1 4
3. România	3	1	0	2	4—5 2
4. Cehoslovacia	3	0	0	3	2—7 0

GRUPA D

2 iunie
Leon : Peru — Bulgaria 3—2 (0—1)
Au marcat : Callardo, Chumpitaz, Cubillas, respectiv, Dermendiiev și Bonev.

3 iunie
Leon : R.F.G. — Maroc 2—1 (0—1)
Au marcat : Seeler (min. 56), Müller (min. 80), respectiv Houman (min. 21).

6 iunie
Leon : Peru — Maroc 3—0 (0—0)
Au marcat : Cubillas (min. 65, 77), Challe (min. 69)

7 iunie
Leon : R.F.G. — Bulgaria 5—2 (2—1)
Au marcat : Libuda (min. 20), Müller (min. 25, 52 din 11 m, 87), Seeler (min. 71), respectiv Nikodimov (min. 12) și Kolev (min. 87).

10 iunie
Leon : R.F.G. — Peru 3—1 (3—1)
Au marcat : Müller (min. 18, 25, 38), respectiv Cubillas (min. 43).

11 iunie
Leon : Bulgaria — Maroc 1—1 (1—0)
Au marcat : Jecev (min. 40) pentru Bulgaria, Ghazorani (min. 60) pentru Maroc.

CLASAMENT

1. R.F.G.	3	3	0	0	10—4 6
2. Peru	3	2	0	1	7—5 4
3—4. Bulgaria	3	0	1	2	5—9 1
3—4. Maroc	3	0	1	2	2—6 1

SFERTURI DE FINALĂ

14 iunie
Leon : R.F.G. — Anglia 3—2 (0—1, 2—2)
Au marcat : Beckenbauer (min. 69), Seeler (min. 83), Müller (min. 103), respectiv Müllery (32), Peters (min. 50)

Guadalajara : Brazilia — Peru 4—2 (2—1)
Au înscris : Tostao 2, Rivelino, Jairzinho, respectiv, Gallardo și Cubillas.

Ciudad de Mexico : Uruguay — U.R.S.S. 1—0 (0—0, 0—0)
A marcat : Esparrago (min. 117).

Toluca : Italia — Mexic 4—1 (1—1)
Au înscris : Domenghini (min. 16), Riva (min. 63, 72), Rivera (min. 69), respectiv Gonzales (min. 13).

SEMIFINALE

17 iunie
Ciudad de Mexico : Italia — R.F.G. 4—3 (1—0, 1—1)
Au înscris : Boninsegna (min. 7), Burgnich (min. 99), Riva (min. 104), Rivera (min. 111), respectiv Schnellinger (min. 90), Müller (min. 95 și 110).

Guadalajara : Brazilia — Uruguay 3—1 (1—1)
Au înscris : Clodoaldo (min. 44), Jairzinho (min. 67), Rivelino (min. 89), respectiv, Cubilla (min. 17).

LOCURILE 3—4

20 iunie
Ciudad de Mexico : R.F.G. — Uruguay 1—0 (1—0)
A marcat : Overath (min. 27).

FINALA

21 iunie
Ciudad de Mexico : Brazilia — Italia 4—1.
Au marcat : Pelé (min. 18), Gerson (min. 66), Jairzinho (min. 71), Carlos Alberto (min. 87), respectiv Boninsegna (min. 38).

La capătul unor discuții contradictorii

TROFEUL C.M. DIN 1974 SE VA NUMI, CUMINTE, „CUPA MONDIALĂ DE FOTBAL"

„Conducerea F.I.F.A. este aceea care va decide asupra viitorului trofeu și asupra numelui pe care îl va primi, existînd chiar tendința ca această distincție să păstreze numele lui Jules Rimet, în onoarea aceluia a cărui idee s-a concretizat azi într-o mare competiție mondială" — ne-a declarat, zilele trecute, Helmuth Kaser, secretarul general al F.I.F.A. El a adăugat că această temă ar putea fi abordată la primul congres al acestui organism care, după cum se știe, va avea loc marți, 23 iunie.

Înainte, însă, ca statueta lui Abel Laffleur să-și fi încheiat strălucita și zbuciumata ei carieră de 40 de ani, începuseră să vehiculeze mai multe versiuni, adesea contradictorii, în privința modelului și a numelui viitorului trofeu. Unii doreau ca această cupă să poarte numele lui Pelé, în onoarea regelui fotbalului. Însă, chiar brazilienii au spus că nu ar fi indicată o asemenea denumire atîta vreme cît Pelé se află încă în activitate.

Alții au fost de părere ca viitoarea cupă să se numească „Azteca", întrucît aici, pe marele stadion, s-a decis soarta trofeului lui Jules Rimet. Guillermo Canedo, președintele Federației mexicane de fotbal, a declarat că în această privință el nu a propus nimic și nici nu poate să decidă asupra acestui subiect.

Iugoslavul Mihail Andrejevici, membru marcant al F.I.F.A., a opinat ca noul trofeu să se numească, în continuare „Jules Rimet"...

Culmea în acest val de propuneri a fost atinsă de cea făcută de un ilustru... necunoscut (sau al cărui nume, intenționat, este trecut sub tăcere) care ar fi zis că trofeul trebuie să se numească de aci înainte... Stanley Rous ! ? Se pare — comentează Felix Fuentes, cronicar la „La Prensa" — că autorul acestui zvon este un mare mucalit, mai ales că uruguayenii, la plecarea lor din Guadalajara, ar fi declarat că ei nu mai sînt deloc dispuși să asculte frazele goale ale englezului care prezidează F.I.F.A. Și cum urguayenii au alte propuneri...

Între ziariștii brazilieni a existat versiunea ca viitorul trofeu să fie de aur masiv și să revină, de asemenea, echipei care cîștigă de trei ori competiția. Dar — o noutate — la fiecare turneu final să existe o posibilitate de a răsplăti prin ceva prețios (nu se spune deocamdată, ce anume) pe învingător.

ÎN CELE DIN URMĂ, F.I.F.A. S-A... URNIT DIN LOC ȘI ÎNTR-O ȘEDINȚĂ A COMITETULUI SĂU EXECUTIV A HOTĂRÎT CA VIITORUL TROFEU CE VA FI ACORDAT ECHIPEI ÎNVINGĂTOARE SĂ SE NUMEASCĂ : „CUPA MONDIALĂ DE FOTBAL".

Trimisul nostru la campionatele europene de haltere, Ion OCHSENFELD, transmite:

Primul campion european - V. Krisiscin (U.R.S.S.) cu 340 kg — record mondial

● *I. HORTOPAN (ROMÂNIA) PE LOCUL 5*

● *DUELUL ALEKSEEV—REDING NU VA AVEA LOC*

SZOMBATHELY, 21 (prin telefon). În acest oraș din vestul Ungariei a început cea de a 29-a ediție a campionatelor europene de haltere. După ce dimineața delegații au fost salutați de președintele Sfatului popular județean, după-amiază, la ora 17, în moderna sală a culturii și sportului, într-un cadru festiv, au luat startul cei mai ușori 7 halterofili ai europenelor, participanții la categoria muscă. Nu este lipsit de interes faptul că pentru sportivii europeni această categorie, recent înființată, a fost creată în mod artificial. Cu foarte mici excepții, este greu de presupus că un halterofil de pe continentul nostru cîntărește, în mod obișnuit, mai puțin de 52 kg. Aproape toți concurenții de la „muscă" sînt recrutați din categoria imediat următoare (cocoș — 56 kg) și de aceea ei slăbesc forțat, fapt dăunător sănătății. Există, totuși, o excepție, ca de exemplu, proaspătul campion european Vladislav Krisiscin (U.R.S.S.), care este într-adevăr o „muscă". Krisiscin are doar... 145 cm înălțime și nu face nici un efort pentru a realiza cîntarul oficial (52 kg).

De la începutul întrecerii concurenții s-au grupat în două categorii valorice. Pentru primele locuri candidează sovieticii Krisiscin și Smetanin, maghiarul Holzreiter și polonezul Smalcerz. În cealaltă grupă valorică, I. Hortopan, reprezentantul nostru, are de luptat pentru locul 5 cu bulgarul Mustafov și cehoslovacul Pachol.

V. Krisiscin a dominat concursul de la un cap la altul, realizînd un nou record mondial la total: 340 kg (v.r. 337,5 kg), în timp ce maghiarul S. Holzreiter a produs marea surpriză, clasîndu-se al doilea. I. Hortopan a ocupat locul 5, egalînd recordul țării (295 kg) și a fost la un pas de a-l doborî. El a ratat însă un plus de 15 kg și cîteva recorduri naționale (pe stiluri și la total) dar nici cu un rezultat de 310 kg tot n-ar fi putut ocupa un loc mai bun.

CLASAMENTE — *medalii* (aur, argint și bronz): 1. V. KRISISCIN *(U.R.S.S.) 340 kg (112,5 — 97,5 — 130)*, 2. S. Holzreiter (Ungaria) 327,5 kg (110 — 92,5 — 125). 3. V. Smetanin (U.R.S.S.) 325 kg (100 — 100 — 125) ... 5. *I. Hortopan (România)* 295 kg (95 — 87,5 — 112,5). *Împins:* 1. V. KRISISCIN *112,5 kg*, 2. S. Holzreiter 110 kg, 3. B. Smalcerz (Polonia) 107,5 kg. *Smuls:* 1. V. SMETANIN *100 kg*, 2. V. Krisiscin 97,5 kg, 3. Smalcerz 92,5 kg. *Aruncat:* 1. V. KRISISCIN *130 kg*, 2. V. Smetanin 125 kg, 3. S. Holzreiter 125 kg.

★

O știre de ultim moment. Se pare că duelul, atît de mult așteptat, aici la europene, dintre Alekseev (U.R.S.S.) și Reding (Belgia), cei mai puternici oameni din lume, nu va mai avea loc. Belgienii au sosit în localitate fără campionul lor la supergrea. Serge Reding, care s-a accidentat într-un mod stupid, în timp ce făcea cîteva exerciții pentru publicitate în fața unor fotoreporteri. Medicul i-a recomandat o pauză de 3 luni.

JOCHEN RINDT ÎNVINGĂTOR LA ZANDVOORT

HAGA, 21 (Agerpres). — **„Marele Premiu al Olandei" desfășurat duminică pe circuitul de la Zandvoort a fost cîștigat de automobilistul austriac Jochen Rindt. Pe locurile următoare s-au clasat Jacky Stewart (Anglia) și Jackie Ickx (Belgia). Competiția a contat pentru campionatul mondial „formula 1". În clasamentul campionatului mondial conduce după desfășurarea acestei curse englezul Stewart cu 19 puncte. Îl urmează în clasament Jochen Rindt (Austria) — 18 puncte și Jack Brabham (Australia) — 15 puncte.**

Caiac-canoe

EVOLUȚII EXCELENTE ȘI... RECORD DE VICTORII ÎN CELE PATRU REGATE INTERNAȚIONALE

BOCHUM. Pe cunoscuta pistă de sporturi nautice din Bochum (R.F. a Germaniei) a avut loc o importantă regată internațională de caiac-canoe, competiție la care au luat startul și cîteva echipe românești. Sîmbătă s-au disputat probele de fond. Reprezentanții noștri au cucerit victoria în trei din aceste curse de mare dificultate. Ei au avut, de asemenea, o comportare excelentă și în cea de a doua zi de întreceri.

REZULTATE: **K 1—10 000 m:** Szöllössy (Ungaria) 44:33,8; **K 2—10 000 m:** Vernescu-Sciotnic (România) 42:24,8; **C 1—10 000 m:** A. Butelchin (România) 47:04,2; **C 2 — 10 000 m:** Patzaichin-Covaliov (România) 44:06,5; **K 2—500 m:** Vernescu-Sciotnic (România); 1:41,9; 2. Turcaș-Botez (România) 1:42,6; **K 4—500 m (F):** Dumitru-Serghei-Evdochimov-Anghelescu (România) 1:46,8; **C 1—500 m:** S. Covaliov (România): 2:05,5; ... 3. Patzaichin (România) 2:09,1; **K 1—500 m:** Mozes (Ungaria) 2:10,3; 2. Viorica Dumitru (România) 2:10,5; **C 2—500 m:** Patzaichin-Covaliov (România) 2:00,9; **K 1—500 m:** Vernescu (România) 1:55,8; ... 4. Zafiu (România) 1:57,3; **K 2—500 m (F):** Dumitru-Serghei (România) 2:03,6; ... 3. Evdochimov-Angelescu (România) 2:06,2; **K 4—500 m:** Vernescu-Sciotnic-Turcaș-Botez (România) 1:33,9.

La întreceri au participat sportivi din Austria, Belgia, Ungaria, R.F. a Germaniei și România. În afara reprezentativei țării gazdă au concurat, de asemenea, caiaciști și canoiști din 46 de cluburi ale R.F. a Germaniei — în total peste 800 de concurenți! Cu atît mai remarcabilă, deci, performanța echipei noastre care a reușit să cucerească 10 locuri I în cele 12 probe ale regatei.

DEVENTER. În Olanda, la Deventer, s-au desfășurat cursele unei alte mari competiții internaționale de caiac-canoe la care au participat sportivi din Olanda, Cehoslovacia, Polonia, Anglia, Danemarca, Elveția și România. Reprezentanții noștri s-au comportat excelent, cucerind 8 victorii.

Rezultate: **K 2—10 000 m:** Coșniță — Simiocenco (România) 40:14,5; 2. Iacob — R. Rujan (România) 40:28,1; **K 1—10 000 m:** Roșca (România) 49:01,4; **K 1—1 000 m:** I. D. Ivanov (România) 4:00,1; **K 2—500 m:** I. Iacob — R. Rujan (România) 1:38,9; **K 1—500 m:** I. Iacob (România) 1:53,7; 2. Roșca (România) 1:55,7; **K 2—1000 m:** I. Coșniță — Simiocenco (România) 3:27,8; **K 4—1000 m:** H. Ivanov — Coșniță — Simiocenco — Conțolenco (România) 3:10,8; 2. Iacob — D. Ivanov — Roșca — Rujan (România) 3:11,5; **K 1—4 × 500 m:** I. Iacob — Simiocenco — D. Ivanov — Coșniță (România) 7:58,0; **K 2—500 m (F):** 1. Lauer — Lovin (România) 1:56,6; **K 1—500 m (F):** I. Zapies (Olanda) 2:07,9; ...3. Lauer (România) 2:11,3.

BERLIN. În cele două zile ale regatei internaționale s-au desfășurat două competiții — ambele de valoare, cu participarea unui mare număr de echipaje din R.D. Germană, Danemarca, R.S.S. Lituaniană, Austria, Polonia, Suedia și România.

Rezultate: ZIUA I: **K 1-1000 m:** 1. Waserhy (Ungaria) 3:50,2 **C 1—1000 m:** 1. Darvaș (Ungaria) 4:15,2; 2. Danielov (România) 4:16,1; **K 1—500 m (F):** 1. Petkor (R.D.G.) 2:05,9; **K 2-1000 m:** 1. Wencze—Jorge (R.D.G.) 3:26,8; **C 2-1000 m:** 1. Wichman—Povaji (Ungaria) 3:53,7; 2. Calabiciov—Manea (România) 3:55.0; **K 2—500 m (F):** 1. Tözer—Roznoy (Ungaria) 1:53,0; **K 4—1000 m;** 1. Negraia—Vlaș—O. Rujan—Zabara (România) 3:09,7; 2. Dragulschi — Pavel — Petrescu — Samovschi (România) 3:10,4; **K 4—500 m (F):** 1. Ungaria 1:47,2; 2. Ivanov — Ditcov — Ignatenco — Răutu (România) 1:50,8; 3. Combinata Polonia — România (Berbecel) 1:51.3.

ZIUA A II-A: **K 1—1000 m:** 1. Uwe (R.D.G.) 3:46,4; **C 2 — 1000 m:** 1. Calabiciov — Manrea (România) 3:48,9; **K 1—500 m (F):** 1. Petkor (R.D.G.) 2:04,1; **K 2—1000 m:** 1. Zeidler-Sugustin (R.D.G.) 3:26,5; **C 1—1 000 m:** 1. Wichman (Ungaria) 4:14,7; 2. Danielov (România) 4:16,3: **K 2—500 m (F):** 1. Petkor—Grabowschi (RDG) 1:54,1; **K 4—1000 m:** 1. R.D.G. 3:06,8; 2. ROMÂNIA (Negraia-Vlaș-Rujan-Zabara) 3:09,3; 3. ROMÂNIA (Dragulschi-Pavel-Petrescu-Samovschi) 3:09,8; **K 4—500 m (F):** 1. R.D.G. 1:43,8.

PRAGA. Sportivii români au avut o evoluție din cele mai bune și la regata internațională de caiac-canoe disputată sîmbătă și duminică la Praga, competiție în care au cucerit majoritatea locurilor I.

Rezultate: **K 2-10 000 m:** 3. Artimov—Ilievici 40:33,02; **K 1-10 000 m:** 3. Pocora 43:26,5; ... 12. Macarenco 46:25,0; **C 2-10 000 m:** 1. Maxim—Simionov 43:34,2; 2. Simionov-Nichitor 43:50,8; **C 1-10 000 m:** 1. Gh. Sidorov 49:21,4; ...3. Sevastian 50:10,1; **K 1-500 m (junioare):** 1. Paula Humă; **K 2-500 m (senioare)** 1. Mangea—Comișan; ...3. Drăghici—Calenic; **C 1—10 000 m:** 2. Sidorov; 3. Sevastian; **C 1-500 m:** 1. Gh. Sidorov 1:59,8; **C 2-500 m:** 1. Simionov—Nichitor 1:46,4.

sportul în lume

LOCUL II ÎN CLASAMENTUL FINAL

ATLEȚII ROMÂNI S-AU CALIFICAT PENTRU SEMIFINALELE „CUPEI EUROPEI"

MADRID 21 (prin telex, de la redacția ziarului „As"). După prima zi a întrecerilor atletice din cadrul „Cupei Europei", desfășurate la Barcelona, echipa Spaniei conducea cu 33 p, urmată de Olanda și Grecia cu cîte 23 p și cea a României cu 20 p. Iată rezultatele tehnice:

110 m g: N. Perțea (R) 14,4, Van Enkuison (O) 14,5, Vassilou (G) 14,8, Cano (S) 14,9; **1500 m:** Esteban (S) 3:47,6, Wassenaer (O) 3:47,9, Lupan (R) 3:49,6, Kanaropoulos (G) 3:50,7; **greutate:** Lemonis (G) 17,47 m, Hereira (S) 16,31 m, Van Wess (O) 15,30 m, Z. Hegedus (R) 13,47 m; **100 m:** Sanchez (S) 10,6, Zamfirescu (R) 10,8, Papageorgopoulos (G) 10,9, De Jons (O) 10,9; **400 m:** Magarinos (S) 47,2, Van de Heuvel (O) 47,4, Puiu Tudor (R) 47,5 — record egalat, Stanzos (G) 49,4; **înălțime:** Papadimitriou (G) 2,13 m — nou record, Garriga (S) 2,09 m, Lesterhuis (O) 2,02 m, Perțea (R) 1,99 m; **ciocan:** Babaniotis (G) 61,80 m, Costache (R) 59,22 m, Fibla (S) 58,96 m, Veuger (O) 47,22 m; **lungime:** Blanquer (S) 7,69 m, De Jong (O) 7,38 m, Pelychronoski (G) 7,19 m, V. Sărucan, accidentat a fost nevoit să abandoneze; **10 000 m:** Alvarez - Salgado (S) 29:46,6, N. Mustață (R) 29:51,2, Nijstad (O) 29:57,2, Avaliotis (G) 32:39,4; **4 × 100 m:** Spania 40,7, Olanda 40,8, Grecia 41,3, România 41,4.

În a doua zi de întreceri ATLEȚII DIN ECHIPA ROMÂNĂ AU CONCURAT CU MAI MULTĂ AMBIȚIE ȘI LA O VALOARE MAI RIDICATĂ, REUȘIND SĂ CÎȘTIGE 4 PROBE și să totalizeze un punctaj care le-a ADUS LOCUL DOI ÎN CLASAMENTUL FINAL ȘI CALIFICAREA PENTRU SEMIFINALELE COMPETIȚIEI, LA ZÜRICH.

Cei mai buni oameni ai reprezentativei au fost Carol Corbu, **16,46 m la triplusalt**, Gh. Ungureanu **cu 1:48,4 pe 800 m (la 0,2 sec. de recordul țării)**, Ion Rățoi **cu 51,5 pe 400 m garduri** și Gheorghe Cefan **la 3 000 m obstacole: 8:59,6.**

Iată ultimele rezultate tehnice: 200 m: **Pescador (S) 21,2, Zamfirescu (R) 21,4, Aivaliotis (G) 21,8, Boer (O) 22,0;** 800 m: **Ungureanu (R) 1:48,4, Wassener (O) 1:49,8, Tajadura (S) 1:52,3, Toabidis (G) 1:52,9;** 5 000 m: **Salgado (S) 14:12,6, Hermes (O) 14:17,6, Scheible (R) 14:37,4, Virvilis (G) 15:06,6;** 4 X 400 m: **Olanda 3:08,4, România 3:09,5, — nou record național, Spania 3:10,2, Grecia 3:14,9;** 3 000 m obstacole: **Cefan (R) 8:59,6, Sanchez (S) 9:04,0, Nagopoulos (G) 9:06,4, Willems (O) 9:11,4;** 400 m garduri: **I. Rățoi (R) 51,5, Nieto (S) 52,3, Virgidis (G) 52,8, Graaksma (O) 53,3;** prăjină: **Papanicolau (G) 5,15 m, Sola (S) 4,90 m, Pîștalu (R) 4,80 m, Kriejnen (O) 4,40 m;** triplusalt: **Corbu (R) 16,46 m, Areta (S) 16,02 m, Vlatsis (G) 16,01 m, Korb (O) 14,81 m;** disc: **Zitzen (O) 53,90 m, Peneseles (S) 51,56 m, Tsiaras (G) 51,46 m, Hegedus (R) 49,58 m;** suliță: **Lopez (S) 74,52 m, Petra (R) 70,72 m, Polowaen (O) 70,34 m, Pierakos (G) 68,48 m.**

CLASAMENT FINAL: **1. Spania 64 p, 2. România 50 p, 3. Olanda 44 p, 4. Grecia 41 p. Echipa Turciei nu a mai participat la întreceri.**

WILMA VAN DER BERG 22,9 PE 200 m

VARȘOVIA 21 (Agerpres). — În ziua a doua a concursului internațional de atletism „Memorialul Kusocinski", după recordul mondial (12,8) al Terezei Sukniewicz în proba de 100 m garduri (V. Bufanu a ocupat locul VI cu 13,6), cea mai bună performanță a aparținut sprinterei olandeze Wilma Van der Berg, învingătoare și la 200 m în 22,9 (record) cel mai bun timp european al sezonului.

ALTE REZULTATE: **5000 m: R. Clarke (Australia) 13:40,8, Arne Risa (Norvegia) 13:41,0 — record;** greutate: **Wl. Komar (Polonia) 19,8 m;** înălțime: **Tomizawa Hidehiko (Japonia) 2,12 m;** 110 mg: **Weum (Norvegia) 14,0;** 200 m: **Werner (Polonia) 20,8;** suliță: **Nikiciuk (Polonia) 81,30 m;** triplusalt: **Lasocki (Polonia) 16,55 m;** 800 m: **Waskiewicz (Polonia) 1:47,8;** 800 m **(f):** Sarmite **(UR.S.S.) 2:05,1;** disc **(f):** Ivanova **(U.R.S.S.) 52,94 m;** lungime **(f):** Purka **(Polonia) 6,38 m.**

Heidi Rosendahl 6,45 m la lungime

Pe stadionul municipal din Lyon se desfășoară „MEMORIALUL MERICAMP". Iată cîteva rezultate:

MASCULIN — **triplusalt:** Serge Frica (Franța) 16,37 m — nou record; **100 m:** Sarteur (Franța) 10,3, Kone (Coasta de Fildeș) 10,4; **ciocan:** Cambray (Franța) 66,04 m; **3000 m obstacole:** Vilain (Franța) 8:41,8; **înălțime:** Portman (Elveția) 2,08 m; **suliță:** Kulcsar (Ungaria) 77,46 m; FEMININ — **lungime:** Heidi Rosendhal (R.F.G.) 6,45 m; **100 m:** Sylvie Telliez (Franța) 11,5.

RALPH MANN 48,8 LA 440 y GARDURI — UN NOU RECORD MONDIAL

O serie de performanțe excelente au marcat ediția din acest an a campionatelor universitare ale S.U.A., desfășurate la Des Moines (Iowa). În cursa de 440 y garduri, Ralph Mann (21 ani) a terminat învingător în 48,8 — nou record mondial. Vechiul record aparținea din 1960 sud-africanului Gerd Potgieter cu 49,2. Performanța lui Mann (aproximativ 48,5 la 400 m) se apropie foarte mult de recordul lumii (48,1) ce aparține englezului Dave Hemery.

Un progres remarcabil a realizat și tînărul Jan Johnson la săritura cu prăjina (4,78 m în sezonul trecut), pe care a cîștigat-o cu 5,36 m, al doilea rezultat mondial al sezonului. Mai merită a fi subliniate cursele lui Larry James (45,5—440 y) și Ken Swenson (1:46,3—880 y), ambele încheiate cu cele mai bune rezultate ale anului.

Rezultate tehnice: 220 y: Turner 20,6, Gray 20,7; 440 y: James 45,5, T. Turner 45,8, C. Mills 45,8; 880 y: Swenson 1:46,3. Collins 1:46,5, Sandison 1:47,0; 1 milă: **Liquori 3:59,9;** 120 y g: **Gibson 13,6, Walker 13,6;** 440 y g: **R. Mann 48,8, Collett 49,2;** prăjină: **J. Johnson 5,36 m, Alarotu (Finlanda) 5,18 m;** lungime: **Robinson 7,88 m;** suliță: **Skinner 82,50.**

TELEX • TELEX • TELEX

PARIS 20 — Președintele Uniunii europene de karate, Delcourt, a confirmat că anul acesta campionatele mondiale de karate vor avea loc în luna noiembrie la Tokio și nu la Paris cum fusese stabilit inițial. Recent, la Paris a avut loc o întrevedere între Delcourt și Sarogawa, președintele Uniunii mondiale de karate, care a acceptat ca membră Uniunea europeană. Campionatele mondiale vor fi precedate de un mare turneu internațional ce va avea loc la Osaka în cadrul manifestărilor sportive prilejuite de Expoziția mondială.

Revista „Ring Magazine" a alcătuit lista pe luna iunie a celor mai buni boxeri de categoria grea din lume. Pe primul loc a fost trecut Jerry Quarry (S.U.A.), care, recent l-a învins prin k.o. pe Mac Arthur Foster. Urmează în clasament argentinianul Bonavena, canadianul Chuvalo, Foster, Ellis (S.U.A.), Cooper (Anglia) și spaniolul Urtain.

■

În cadrul campionatului unional de fotbal a fost programat jocul dintre echipele Dinamo Moscova și Neftci Baku. Fotbaliștii dinamoviști au obținut victoria cu scorul de 2—1.

■

Automobilistul belgian André Willem și-a pierdut viața în cadrul antrenamentelor care au avut loc pe circuitul de lîngă muntele Ventoux. În timp ce se afla în linie dreaptă, automobilul său a derapat, intrînd într-un stîlp. Willem a decedat la spital.

■

Înaintea ultimei zile de concurs, în turneul internațional „open" de golf de la Chaska (Minnessota) continuă să conducă sportivul englez Tony Jacklin, cu 211 puncte. Îl urmează americanii Dave Hill — 215 puncte și Gay Brewer — 217 puncte.

■

Raliul automobilistic al orașului Geneva a fost cîștigat de echipajul francez alcătuit din Jean Claude Andruet și Michel Veroni, care au pilotat un „Renault Alpine-110".

LA MÜNCHEN — CU DOI ANI ÎNAINTEA JOCURILOR OLIMPICE

— interviu cu tov. IOVIȚĂ POPA, șeful secției organizare și control din C.N.E.F.S.

Într-o zi de odihnă, pe lacul din Parcul Poporului din Neuselbrunn

Recent, la invitația forurilor sportive din R. F. a Germaniei, o delegație de specialiști în domeniul educației fizice din România a făcut o vizită în această țară. La înapoiere am solicitat conducătorului delegației, tov. Ioviță Popa — șeful secției organizare și control din C.N.E.FS.. — cîteva amănunte privind constatările făcute cu prilejul acestei călătorii de lucru.

— Pentru început v-am ruga să ne relatați cîteva amănunte despre organizarea activităților sportive populare în R.F. a Germaniei?

— În această privință se pune un accent deosebit pe activitatea cu caracter recreativ. Pe numeroasele terenuri de tenis și golf, în bazinele de înot și în cadrul complexelor de joacă și sport destinate copiilor se desfășoară o activitate non stop. La München, de pildă, există 7 complexe sportive de cartier, proprietate a primăriei. Ele sînt puse la dispoziția cetățenilor și a școlilor. Complexul pe care l-am vizitat cuprindea 5 terenuri de fotbal și unul de handbal, fără tribune. Fiecare dintre cei ce folosesc bazele sportive au echipament personal. În cazul în care doresc ca activitatea lor să fie îndrumată de un specialist (profesor sau antrenor) trebuie să plătească o taxă.

— În școli și universități sportul se bucură, în mod firesc, de multă popularitate. Care sînt însă formele lui de practicare?

— Elevii fac săptămînal două ore de educație fizică și două ore de jocuri. Obligația fiecărui cadru didactic este de 29 ore pe săptămînă. La școala primară orele sînt predate de învățător, la ciclul superior de către învățătorii de specialitate — care mai predau și muzica, desenul și lucrul de mînă, iar la licee și școli medii de către profesori cu specializare multilaterală: educație fizică — limbi străine, biologia sau matematica. Pe baza celor observate la gimnaziul Wilhelm din Stuttgart vă pot spune că profesorii de educație fizică își desfășoară activitatea în funcție de baza materială pe care o are școala, de tradiția existentă și de dorințele elevilor. Un accent deosebit se pune, în general, pe atletism, jocuri sportive și gimnastică. În școli medii și licee funcționează aproximativ 20 000 de profesori de educație fizică, aproape 7 000 dintre ei participînd și la viața marilor cluburi sportive. Activitatea de performanță a elevilor se desfășoară în cadrul cluburilor orașului. Există și campionate școlare, de curînd ele dispunîndu-și și faza finală. În general, școlile sînt dotate cu baze sportive. Cele care nu au terenuri proprii le folosesc pe cele ale municipalității.

În planurile de învățămînt ale facultăților nu este prevăzută educația fizică ca disciplină obligatorie. Activitatea are un caracter facultativ. Studenții pot practica sportul în cadrul cluburilor și centrelor de antrenament. Gazdele ne-au spus că procentul celor ce desfășoară o activitate continuă este însă foarte mic.

— Vizitînd Münchenul sîntem convinși că v-ați interesat și de stadiul lucrărilor construcțiilor sportive pe care se vor desfășura Jocurile Olimpice din 1972. Vreți să ne spuneți ce ați constatat?

— Am făcut o vizită la Comitetul de organizare a Jocurilor Olimpice. Șeful serviciului de presă, ne-a dat o serie de explicații și ne-a invitat să vizităm șantierele. Se lucrează intens, cu mult gust, cu rafinament arhitectonic, dar și cu o deosebită grijă pentru ca fiecare bază sportivă, fiecare instalație să fie utilă participanților la J.O. Nu mă îndoiesc că totul va fi gata la timp, că organizatorii vor oferi oaspeților condiții dintre cele mai bune pentru a obține performanțe la nivelul maxim al posibilităților.

Vizita, schimbul de opinii — au fost utile pentru ambele părți și cred că astfel de dialoguri sînt deosebit de necesare.

Interviu realizat de Hristache NAUM

POLOIȘTII ROMÂNI ÎN R.D. GERMANĂ

Echipa națională de polo urmează să părăsească azi Capitala pentru a pleca în R.D. Germană. Jucătorii români vor lua parte la un mare turneu internațional la care se vor întrece cu formațiile reprezentative ale Uniunii Sovietice, Ungariei, R.D. Germane, Olandei și Bulgariei.

Ieri dimineață, selecționabilii au făcut un ultim antrenament în compania lotului de juniori. Cu acest prilej, antrenorul I. Frîncu ne-a comunicat lotul ce va face deplasarea: Chețan și Bogdan (portari), Szabo, Blajec, Novac, Zamfirescu, Popa, Culineac, M. Popescu, C. Rusu și B. Mihăilescu.

ÎN AJUNUL MONDIALELOR DE CĂLĂRIE

Anul 1970 prilejuiește echitației o spectaculară demonstrație a nivelului atins în acest domeniu sportiv la toate cele trei discipline — dresaj, obstacole, concursul complet — cu ocazia campionatelor mondiale ce vor avea loc în lunile următoare. Mondialele de călărie disputîndu-se din patru în patru ani, în intervalul dintre olimpiade, oferă specialiștilor posibilități de verificare a potențialului concurenților în vederea J. O.

În R.F. a Germaniei, la AACHEN (20—28 iunie), și-au dat întîlnire cei mai buni dresori din lume ce își vor disputa titlurile mondiale în MARELE PREMIU DE DRESAJ, individual și pe echipe. Va fi foarte interesantă lupta ce se va da între Iosef Neckermann (R.F.G.), care cu calul său Mariano a cucerit titlul mondial în 1966 la Berna, și învingătorul său de la J.O. din Mexic, Ivan Kisimov (U.R.S.S.) cu calul Igor. Șansele călăreților români sînt minime atît datorită valorii adversarilor, cît și prin faptul că pentru premiul mondial va concura numai I. Molnar cu calul Argint.

Pe coasta franceză a Atlanticului în renumita stațiune LA BAULE (4—12 iulie) se va bate recordul de participare la al VII-lea campionat mondial de obstacole, la întrecere anunțîndu-și prezența călăreți din 20 de țări. Inegalabilul record al francezului Pierre D'Oriola, deținător a două medalii olimpice și al titlului mondial din 1966 de la Buenos Aires, se așteaptă a fi dublat de încă un succes, avînd în vedere faptul că D'Oriola va concura „acasă". Longevitatea sportivă a acestui călăreț este de-a dreptul impresionantă, el fiind prezent la toate cele șase ediții anterioare ale mondialelor de obstacole. De asigur că un cuvînt greu îl vor avea călăreții din R.F.G., Anglia, Italia, Brazilia și S.U.A. în frunte cu celebrii A. Schockemöhle, D. Broome, frații D'Inzeo, Wily Steinkraus, Nelson Pessoa. Nu este exclusă o surpriză din partea echipei U.R.S.S. care, recent, la Olsztin (Polonia), a cucerit „Cupa Națiunilor", clasîndu-se înaintea echipei R.F.G. O participare a călăreților noștri la mondialele din Franța nu a putut fi nici măcar pusă în discuție dată fiind valoarea lor scăzută.

La PUNCHESTOWN (Irlanda), de la 11—14 septembrie, campionatul mondial al CONCURSULUI COMPLET își va desfășura cele trei probe: dresaj, fond, obstacole, cu participarea a cel puțin 10 națiuni, dintre care menționăm pe cele ce s-au evidențiat de obicei în această dificilă competiție: Anglia, S.U.A., Franța, Australia și Irlanda — deținătoarea titlului mondial din 1966 de la Burghley Călăreții noștri de la concursul complet sînt angajați în pregătirea campionatelor balcanice de la Craiova (30 august — 6 septembrie) și, prin urmare, la startul mondialelor nu se va putea alinia o echipă valoroasă, de trei călăreți. Însă, călărețul Constantin Vlad (Dinamo) cu calul său Spirt — cuplu excepțional de dotat și cu foarte multă experiență în această probă — va fi capabil să concureze cu succes la mondialele din Irlanda, competiție a cărei importanță cred că nu mai este necesar s-o subliniez.

Felix ȚOPESCU

Un reușit spectacol de motocros

A. MANDRICENKO (U.R.S.S.) ȘI OTTO ȘTEFANI (STEAGUL ROȘU BRAȘOV) ÎNVINGĂTORI MERITUOȘI

BRAȘOV, 21 (prin telefon, de la trimisul nostru). A plouat cu găleata în ajunul concursului internațional de motocros organizat de clubul sportiv Steagul roșu pe valea Răcădăului și duminică dimineața traseul a fost îmbibat cu apă cînd cei peste 20 000 de brașoveni aplaudau prezența la start a alergătorilor sovietici, unguri, cehoslovaci și români.

Participanții la clasa națională pînă la 500 cmc au înfruntat dificultățile terenului foarte alunecos și au „bătătorit" pîrtia pentru concurenții de la probele internaționale. În manșa I, mergînd economicos și extrem de prudenți pe pîrtiile periculoase, unde mulți dintre alergători au derapat, veșnicul tînăr Otto Stefani și-a onorat numeroșii suporteri cîștigînd detașat. Manșa a doua a fost mult mai spectaculoasă. Traseul se zvîntase și astfel „cincisutiștii" au oferit o cursă de o rară frumusețe, cu numeroase schimbări de locuri al cărei animator principali au fost O. Stefani, P. Paxino și St. Florian, care au trecut — în această ordine — linia de sosire, în explozia de bucurie a spectatorilor. CLASAMENT: 1. O. Stefani (Steagul roșu Brașov), 2. Tr. Moașa (St. r. Brașov), 3. P. Paxino (Metalul Buc.), 4. St. Florian (Locomotiva Ploiești), 5. P. Lucaci (St. r. Brașov), 6. P. Filipescu (IRTA Tg. Jiu).

Clasa internațională (350 cmc) a satisfăcut suită la sută așteptările. Alergătorii sovietici și români au atacat cu dexteritate desele obstacole, s-au avîntat cu virtuozitate pe pantele abrupte. Anatoli Mandricenko (U.R.S.S.), omul care n-a reușit să cîștige concursul de săptămîna trecută de la Tg. Jiu din cauza căzăturilor, și-a dovedit de data aceasta măiestria, adjudecîndu-și ambele manșe de o manieră care i-a atras admirația generală. Compatriotul său, Vitaut Donis, care de fiecare dată a fost în fruntea mai multor ture, a trebuit să cedeze pe parcurs conducerea, fiind apoi angrenat cu St. Chițu, pe care rareori l-am văzut apărîndu-și șansele cu atîta ambiție, în lupta pentru poziția secundă. A învis sportivul din Riga, V. Donis, pentru că a pilotat mai constant pe porțiunile periculoase ale traseului. Au mai contribuit la această agreabilă reunjune Aurel Ionescu, Cristian Dovids și tînărul Mihai Banu, de la un concurs la altul în evident progres. Ceilalți concurenți, printre care și motocicliștii din Ungaria și Cehoslovacia, fără să strălucească, s-au încadrat perfect în acest reușit spectacol de motocros.

CLASAMENT: 1. A. Mandricenko (U.R.S.S.), 2. V. Donis (U.R.S.S.), 3. St. Chițu (Steaua), 4. Cr. Dovids (Metalul Buc.), 5. A. Ionescu (Steaua), 6. M. Banu (Steaua), 7. T. Kvalina (Cehoslovacia), 8. A. Crisbai (Steagul roșu Brașov), 9. I. Sellei (Ungaria), 10. L. Reitter (Ungaria).

Tr. IOANIȚESCU

Tiparul: I. P. „Informația", str. Brezoianu nr. 23—25, București

40368

PROLETARI DIN TOATE ȚĂRILE, UNIȚI-VĂ!

Redacția și administrația: str. Vasile Conta nr. 16, tel. 11.10.05 interurban 72 și 286. Telex sportrom buc. 180.

sportul

4 pagini 30 bani

Anul XXVI — nr. 941 (6375) ZIAR AL CONSILIULUI NAȚIONAL PENTRU EDUCAȚIE FIZICĂ ȘI SPORT Marți 23 iunie 1970

Ultimele telexuri din Mexic

„FIESTA" A ÎNCEPUT PE „AZTECA"!

MEXICO 70

Așadar, pasionatul duel purtat între America de Sud și Europa, nu cu spade, ci cu armele sportului-rege (care, ați citit, ucide numai pe cel ce nu suportă suprema trăire, emoția bucuriei sau aceea a tristeții), a revenit noului continent. După 40 de ani de peregrinări și de fantastice peripeții, „Cupa Jules Rimet", competiție de amploare, născută la Amsterdam, din părinți... francezi, și-a încheiat cariera pe pămînt mexican. Ne numărăm printre martorii oculari ai acestui crucial eveniment, din dramatica istorie a fotbalului de pe glob. Ultimul act al lui „El Mundial '70", finala Brazilia—Italia (urmărită de 110 000 de oameni și de sute de milioane de telespectatori), s-a încheiat de aproape o jumătate de oră, dar, aici, la „Azteca" nimeni nu-și părăsește locul de pe care a asistat la emoționantul epilog. Spectacolul care ni se înfățișează este grandios, fascinant. Prin pînza milioanelor de confeti multicolore, aruncate din înaltul tribunelor, privim spre gazon ca printr-un caleidoscop. Sute de suporteri fanatici, agitînd steaguri verzi-galbene pe care stă scris „Ordem e progreso" (ordine și progres), au invadat, literalmente, terenul de joc, alergîndu-și pînă la hăituire idolii, care abia încheiaseră epuizanta luptă sportivă cu squadra azzurra. Mult mai ușor le-a fost jucătorilor carioca cu Facchetti, Bertini și Burgnich, decît cu acești dezlănțuiți fii ai Braziliei care, în fața tuturor, rup — acolo unde întîlnesc opoziție — tricouri, jambiere, ciorapi, aparținînd lui Pelé, Tostao, Carlos Alberto, Gerson, Rivelino, Jairzinho...

Cine — dintre cei „11" eroi ai Braziliei — poate să se sustragă acestor manifestări

(Continuare în pag. a 3-a)

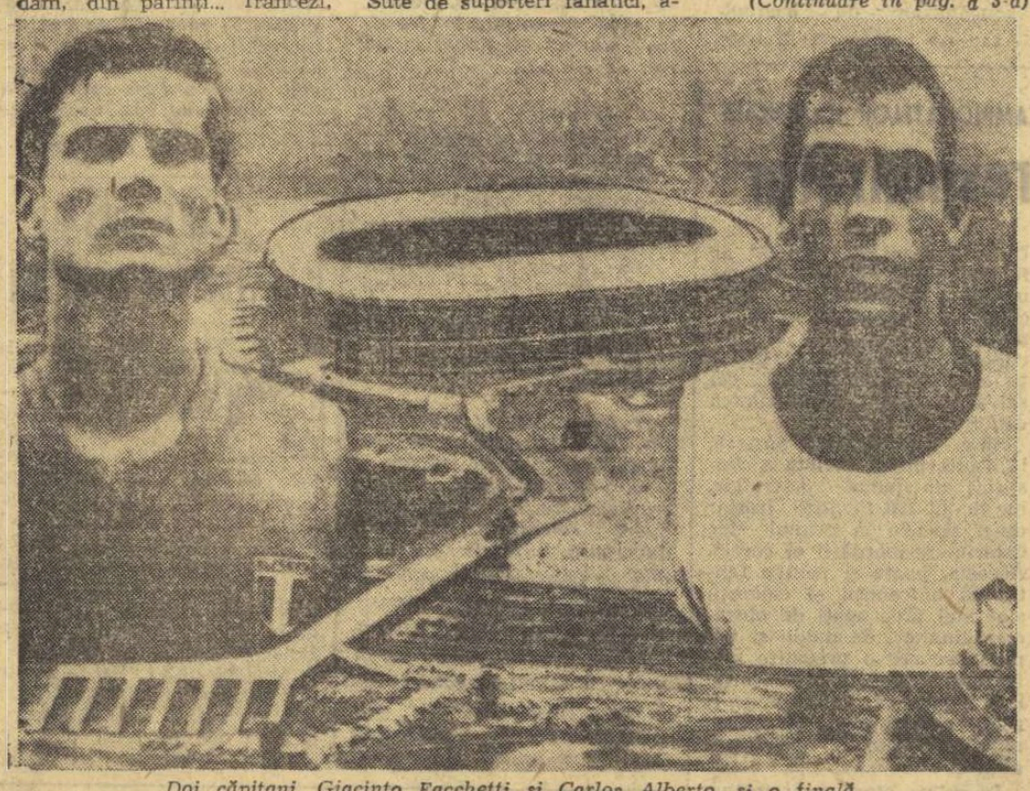

Doi căpitani, Giacinto Facchetti și Carlos Alberto, și o finală

Uwe Seeler — la pămînt —, după o șarjă la poarta Uruguayului. Față din meciul R. F. a Germaniei — Uruguay

ÎN REVANȘĂ: ROMÂNIA-UNGARIA 9-2 LA BOX

Duminică, în orașul Gyöngyös (Ungaria), selecționata de box-tineret a României a întîlnit din nou reprezentativa similară a Ungariei. De data aceasta, tinerii noștri boxeri și-au adjudecat victoria, la scor, cu 9—2. Iată rezultatele tehnice: **Fiko (U) b.p. Boboc, Cordoș (R) b.p. Zvara, Toni (R) b.ab. 2 Puporka, Ciochină (R) b. ab. 3 Hetei, Guțu (R) b.k.o. 1 Lenez, S. Mihalcea (R) b.p. Csoka, Cjef (U) b.p. D. Moraru, Ilie (R) b. ab. 1 Piroska, Sirilă (R) b. ab. 2 Erdely, Silițe (R) b.p. Görcsös, Lehăduș (R) b.p. Reder.** Antrenorul federal Laszlo Papp, care a urmărit meciurile de la Budapesta și Gyöngyös, a fost impresionat îndeosebi de felul cum au evoluat boxerii noștri Sandu Mihalcea și Mircea Toni.

PRINTR-UN ORDIN AL MINISTRULUI ÎNVĂȚĂMÎNTULUI

LA CÎMPULUNG MUȘCEL VA LUA FIINȚĂ LICEUL EXPERIMENTAL CENTRAL CU PROGRAM DE ATLETISM

Hotărîrea Biroului CNEFS de a organiza — pe lîngă noul liceu — un Centru național de pregătire a atleților juniori

Printr-un ordin al Ministrului Învățămîntului, începînd cu noul an școlar, în orașul Cîmpulung Muscel va lua ființă UN LICEU EXPERIMENTAL CENTRAL CU PROGRAM DE ATLETISM PENTRU ELEVII CLASELOR V—XII. Măsura este destinată să sprijine direct atletismul românesc de performanță, prin crearea unei veritabile pepiniere alcătuită din tineri cu aptitudini recunoscute în această disciplină olimpică. Iar fixarea sediului noului liceu la Cîmpulung Muscel este determinată de existența, în acest oraș, a unei puternice tradiții atletice, făurită de-a lungul anilor, aceasta însemnînd prezențe notabile în loturile naționale ca Maria Diți-Diaconescu, surorile Olimpia și Elvira Cataramă etc.

În același timp, la propunerea Federației române de atletism și în baza articolului 9 din Legea nr. 29/1967, care prevede organizarea de către C.N.E.F.S. a unităților de pregătire sportivă, **Biroul Consiliului Național pentru Educație Fizică și Sport, prin Hotărîrea nr. 582 din 19 iunie a.c. consideră oportună și utilă înființarea pe lîngă liceul experimental central de atletism din Cîmpulung Muscel a unui Centru național de pregătire a atleților juniori, începînd cu data de 15 septembrie 1970.** Acest centru va avea ca principală atribuție selecționarea, pregătirea și perfecționarea celor mai dotate elemente în atletism din rîndul elevilor noului liceu. Centrul național de pregătire a atleților juniori își va desfășura activitatea pe baza indicațiilor metodice elaborate de C.N.E.F.S., sub îndrumarea și controlul direct al F.R. Atletism.

Prin aceeași Hotărîre, Biroul C.N.E.F.S. acordă Centrului național de pregătire a atleților juniori, din fondul său de rezervă, o subvenție în valoare de 650 000 lei pentru asigurarea desfășurării activității și separat, din același fond, suma de 100 000 lei, pentru dezvoltarea bazei materiale a noului liceu.

Pe de altă parte, Consiliul popular al orașului Cîmpulung Muscel acordă liceului și centrului, un spațiu de școlarizare corespunzător, prevăzut și cu un internat pentru 180 de elevi, apartamente pentru cadrele didactice etc.

După experimentul reușit, cu înființarea Liceului cu program de gimnastică din Orașul Gh. Gheorghiu-Dej, iată o nouă inițiativă frumoasă a Ministerului Învățămîntului și Consiliului Național pentru Educație Fizică și Sport menită să stimuleze dezvoltarea continuă a unei importante discipline olimpice, să contribuie, totodată la apariția unui eșalon de aur în atletismul românesc de performanță.

FINALA SUB... LUPĂ!

BRAZILIA, O ÎNVINGĂTOARE INCONTESTABILĂ!

Ultima zi a campionatului mondial de fotbal a constituit totodată și apogeul acestuia. Totul a fost, în această duminică, grandios și impresionant. Chiar și vremea, care în ultimele zile devenise nefavorabilă, a contribuit ca finala să aibă o reușită deplină. Deși nu conținese toată noaptea și în cursul dimineții de duminică, ploaia a încetat să cadă cu puțin înaintea începerii partidei.

Atmosfera de pe stadion, așa cum ne-o închipuiam avînd experiența de la Guadalajara, unde evoluase echipa Braziliei, a fost de-a dreptul infernală. Galeria miilor de suporteri brazilieni, susținută la unison de publicul mexican și făcînd uz de tot arsenalul ei vizual și auditiv, transformase arena într-un cazan care clocotește. Pe deasupra stadionului, elicopterele fluturau enorme eșarfe cu reclame. Pe gazon, imense baloane cu numele și culorile țărilor semifinaliste și ale Mexicului așteptau să-și ia zborul în înălțimi, ceea ce s-a și întîmplat cu cîteva clipe înainte de pătrunderea în teren a celor două echipe finaliste. După ce impecabila fanfară a marinei mexicane a intonat imnurile celor două țări, a început ultima și decisiva partidă a celei de a noua ediții a C.M.

După cum se desfășurase partida din ziua precedentă, în care echipa vest-germană, resimțindu-se mai mult decît se putea crede în urma eforturilor depuse în semifinala de miercuri, fusese făcută, în repriza secundă, aproape „groggy" de către formația Uruguayului, aveam temeri că italienii vor putea ajunge în aceeași situație, deși ei beneficiaseră de o zi în plus de odihnă. Dar jocul nu ne-a confirmat decît parțial temerile. Italienii au dat o replică destul de bună brazilienilor în primele 45 de minute, cînd pe teren s-a manifestat un echilibru de forțe, concretizat de altfel și pe tabela de marcaj. De-abia în ultima jumătate de oră și mai ales după splendidul gol al lui **Gerson**, italienii au „căzut" din ce în ce mai vizibil, atît din punct de vedere fizic, cît și moral.

Știind că linia de atac a brazilienilor este deosebit de periculoasă, italienii și-au luat de la început măsuri de prevedere, adoptînd o apărare strictă om la om, cu **Cera** în rolul de „libero", **Facchetti** s-a ținut ca o „umbră" de **Jairzinho** pe toată lățimea terenului, la fel **Rosato** de **Tostao**, **Burgnich** de **Pelé** și **Bertini** de **Rivelino**. Această manieră de joc părea a da rezultate, dar a fost

(Continuare în pag. a 3-a)

ȚIRIAC ȘI NĂSTASE ÎNVINGĂTORI (în primul tur) LA WIMBLEDON

Au început întrecerile probei de simplu din cadrul turneului de tenis de la Wimbledon. În primele partide: Țiriac — Lihaciov 8—6, 6—2, 6—4; Ashe — Stilwell 6—3, 6—3, 6—1; Roche — Maud 6—1, 6—4, 6—1; Lutz — Goven 4—6, 6—3, 6—3, 6—4; Okker — Ulrich 11—9, 4—6, 6—1, 6—4; El Shaffei — Mathews 6—4, 12—10, 8—6, Năstase — O'Parun (Noua Zeelandă) 6—8, 6—0, 7—5, 8—6.

FOTBALIȘTII ELEVI ȘI DESEMNEAZĂ CAMPIONII

Ieri a început pe terenurile de la Complexul „23 August", etapa finală a campionatului republican al școlilor profesionale, la fotbal.

Iată rezultatele primei zile: *SERIA I: Șc. prof. Ocna Mureș — Șc. prof. Alimentara Craiova 5—2; Gr. șc. Petrolul Ploiești — Gr. șc. Construcții Arad 2—0; SERIA A II-A: Gr. șc. M.I.U. Turda — Gr. șc. Material constr. Buc. — 6—1; Gr. șc. Minier Baia Mare — Gr. șc. I.S. Cîmpia Turzii 0—2; SERIA A III-A: Șc. prof. C.F.R. Buc. — Șc. prof. Tg. Jiu 6—1; Gr. șc. comercial Cluj — Gr. șc. cooperatist Rm. Vîlcea 3—0 (prin neprezentare); SERIA A IV-A: Șc. prof. Nucet — Șc. prof. Nicolina Iași 1—1; Gr. șc. constr. Buc. — Gr. șc. UCECOM Buc. 3—2.*

(G. R.)

ÎN PROBA DE TIR:

PENTATLONIȘTII ROMÂNI — DUBLII ÎNVINGĂTORI

Dată fiind experiența concursurilor anterioare de pentatlon modern din acest sezon, în care componenții echipei noastre reprezentative înregistrau inexplicabile căderi în proba de tir, aveam temeri că situația se va repeta din nou. Dar, ieri lucrurile nu s-au petrecut astfel. Toți cei patru membri ai selecționatei României s-au întrecut pe sine, obținînd rezultate deosebit de valoroase. Trei dintre ei și-au depășit cele mai bune rezultate ale lor de pînă acum, iar Marian Cosmescu (193 p) și Dumitru Spîrlea (190 p) s-au situat pe primele locuri ale clasamentului, fiind singurii dintre participanții la campionatele internaționale ale țării noastre care au obținut punctaje de peste 900 p. Așadar, se poate concura bine și în această probă și e de datoria antrenorilor noștri să-i pregătească astfel pe sportivi ca în toate viitoarele concursuri să obțină rezultate apropiate celor consemnate ieri. De remarcat că, grație excelentei comportări a lui Cosmescu și Spîrlea, echipa țării noastre s-a clasat prima la tir, cu un avans de peste 200 p față de reprezentativa U.R.S.S. REZULTATE: **tir: individual:** Cosmescu 193 — 978 p, Spîrlea 190 — 912 p, Kazarian (U.R.S.S.) 188 — 868 p, Lancoș (R.P.U.) 188 — 868 p, Bratanov (Bulg.) 187 — 846 p, Zahariev (Bulg.) 186 — 824 p., Zamfir 183 p. Călina 182 p; **pe echipe:** România 2648 p, U.R.S.S. 2472 p, Ungaria 2450 p. CLASAMENT DUPĂ TREI PROBE: **individual:** Bratanov 2880 p, Cosmescu 2724 p, Călina 2721 p, Zargarian (U.R.S.S.) 2670 p, Andonov (Bulg.) 2637 p, Spîrlea 2531 p; **pe echipe:** România 8159 p, Bulgaria 7848 p, U.R.S.S. 7497 p.

Azi, de la ora 10, proba de înot, la Ștrandul Tineretului.

(ct. m.)

Prietenul nostru, medicul sportiv

S-a vorbit prea mult despre interferența sportului cu știința, despre aportul considerabil al medicinei în ascensiunea nebănuită a sportului spre înaltele sfere ale maxi-performanțelor pentru a mai fi necesar să insistăm. Medicul sportiv, prieten de nădejde al sportului și al sportivilor, este astăzi omniprezent.

Fiecare lot național, fiecare echipă din prima divizie de fotbal a țării, fiecare club se bucură de asistența unui medic sportiv. El își împletește activitatea cu aceea migăloasă, de șlefuitor, a antrenorului, îi oferă acestuia date obiective — obținute prin analize sau cu ajutorul complicatei aparaturi de investigare — pentru ca acesta să știe dacă poate accelera sau nu pregătirea, dacă organismul elevului său mai are sau nu resurse, dacă starea de sănătate a sportivului îi permite continuarea antrenamentelor. Tot medicul sportiv este acela care-și aduce contribuția la determinarea cursului antrenamentelor pentru atingerea formei maxime într-o anumită perioadă, adică în acele zile cînd sportivul susține principalul examen competițional. Mulți antrenori n-au privit la început cu ochi buni colaborarea cu medicul sportiv. Acum, cînd rezultatele acestei conlucrări au dovedit cît de necesar este omul în halat alb, solicitarea medicilor sportivi este extraordinar de mare. Uneori li se cer lucruri peste puterile lor, răspunsuri la întrebări încă neelucidate de știința mondială...

Pentru ca el, prietenul nostru, medicul sportiv, să devină tot mai folositor în colaborarea cu tehnicienii, avem datoria să-i facilităm mărirea bagajului cunoștințelor în toate domeniile sportive. Pentru aceasta trebuie invitat la cursurile de antrenori, la cele de arbitri chiar, la ședințele de pregătire, la consfătuirile metodice, la ședințele birourilor federale (în cazurile — nedorite — cînd nu sînt membri ai acestor foruri). Medicul poate și trebuie să devină un consilier al federației, omul cu un larg orizont științific, multilateral cunoscător al tuturor problemelor sportului, care sfătuiește competent în fiecare acțiune a sa forul diriguitor al sportului respectiv. El este necesar să fie în contact, uneori chiar mai strîns decît antrenorii de lot, cu membrii formațiilor naționale, să le urmărească viața în cluburi, să cunoască în permanență starea lor de sănătate, să intervină la momentul oportun. Avînd cunoștință despre fiecare eveniment petrecut în cariera sportivului de performanță, medicul poate estima posibilitățile lui în viitor, căile de redresare — în eventualitatea că se impune acest lucru, mijloacele de a atinge în timpul dorit vîrful formei sportive. Există create precedente în această direcție care atestă valabilitatea teoriei. Medicii sportivi G. Cherebețiu — volei, Ecaterina Orosz — natație, Eugenia Tărăngoiu — scrimă, Ioan Drăgan — natație, Adalbert Szogy — polo, Dumitru Tomescu — fotbal și Petre Radovici — box sînt cunoscători desăvîrșiți ai ramurilor sportive în care activează și contribuția lor este majoră.

În relațiile cu medicii sportivi nu pot exista pauze. Ei trebuie angajați într-o permanentă și eficientă colaborare, trebuie ajutați să devină specialiști ai sportului, multilaterali cunoscători ai tuturor problemelor lui. Și aceasta spre binele sportului.

Hristache NAUM

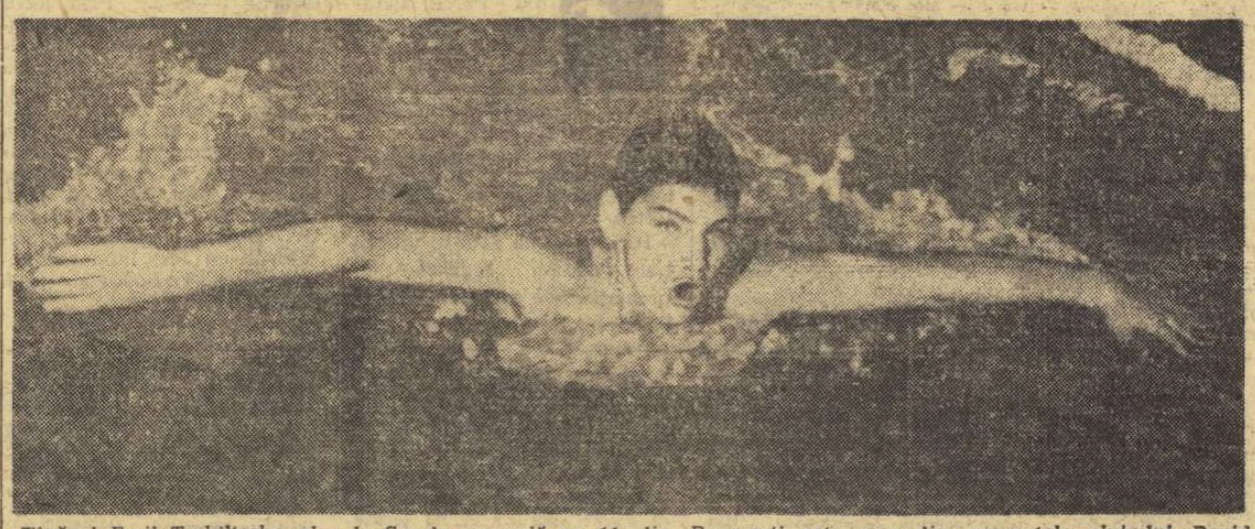

Tînărul Emil Tschiltsche, elev la Școala generală nr. 11 din București este una din speranțele clubului Rapid. În cadrul întrecerilor fazei orășenești a campionatelor naționale de copii, înotătorul feroviar, pregătit de antrenorul D. Ioniță, a cîștigat 4 probe

Foto THEO MACARSCHI

SAPPORO și MÜNCHEN-obiective de mare actualitate

BRAȘOVUL GÎNDEȘTE, DAR NU ACȚIONEAZĂ

● Se impune o grabnică reconsiderare a efectivelor inițiale ● Consacrații infirmă așteptările ● La sporturile de iarnă mare decalaj între performanțele interne și cele internaționale ● Biatlonul — singura disciplină cu aspirații la poziții fruntașe ● Este necesară o creștere a densității și calității instruirii

La începutul anului 1969, C.N.E.F.S. în ședința de analiză, a multiplelor aspecte ale participării sportivilor români la J.O. din Mexic, se sesiza că, în alcătuirea echipelor naționale pentru această competiție, ponderea a revenit Bucureștiului și principalelor cluburi de performanță, Steaua și Dinamo. Reprezentarea provinciei, a județelor, dintre care unele cu sport de masă și de performanță destul de bine dezvoltate, rămînea neproporțională și nesemnificativă față de impetuoasa dezvoltare sportivă a anumitor orașe sau zone geografice în care tradiția, rezultatele anterioare sau specificul natural creaseră centre puternice pentru una sau mai multe discipline sportive.

În acest context, vizînd Sapporo și München-1972, și tinzînd la eliminarea lipsurilor semnalate, C.O.R., federațiile (mai tîrziu și consiliile județene de educație fizică) cu sprijinul C.N.E.F.S. au elaborat planuri cuprinzătoare, detaliate privind aspectele metodice, organizatorice, economico-financiare, de cercetare științifică, calendar sportiv, etc. pentru noul ciclu olimpic care începea. În aceste planuri, la alcătuirea cărora au contribuit numeroși specialiști ai mișcării sportive, din cadrul federațiilor și ai comisiilor județene, cu concursul larg al organelor de stat și obștești care au atribuții în legătură cu mișcarea sportivă, au fost nominalizate, ținînd seama și de criteriile arătate mai sus, elementele de perspectivă pentru 27 ramuri de sport, din care 6 pentru J.O. de iarnă, însumînd 171 de probe și peste 1 000 sportivi (324 consacrați și 679 elemente de perspectivă). Au fost nominalizate și 193 de secții de performanță din cluburi, asociații, școli sportive, de pe tot cuprinsul țării creîndu-se astfel o platformă largă de cultivare și afirmare a performanței.

Brașovul a fost cuprins și el în aceste planuri prin nominalizarea a 7 discipline sportive — box, scrimă, lupte, biatlon, haltere, patinaj viteză și schi alpin și nordic, cu 13 secții de performanță ale cluburilor din oraș și județ și cu peste 30 de sportivi consacrați și de viitor.

Cunoscînd că performanța ridicată presupune un uriaș volum de muncă și mai ales continuitate și plecînd de la faptul că pentru sporturile iernii s-au și scurs două sezoane de pregătire și confirmare a obiectivelor intermediare, iar pentru cele de vară sîntem în plină desfășurare a celui de al doilea an de muncă, am pornit pe urmele olimpicilor brașoveni, încercînd să stabilim orizontul lor de pregătire, eficiența măsurilor luate, eventualele carențe organizatorice sau metodice, cu intenția de a ne face o idee asupra participării viitoare a Bra-

Mihai BIRA

(Continuare în pag. a 2-a)

150 DE APARTAMENTE PENTRU SATU MARE...

Prietenul la nevoie se cunoaște. Niciefnd aceste cîteva cuvinte nu au condensat mai mult adevăr, nu și-au arătat mai mult puterea, ca în zilele grele de după inundații. Dintr-odată douăzeci de milioane de oameni au devenit prieteni între ei, brațul și tăria de caracter ale unuia devenind reazimul celui aflat în suferință. Niciodată, cred, vreun muncitor de la Întreprinderea de prefabricate „Progresul" București nu l-a cunoscut pe Iosif Bodola, unul dintre locuitorii orașului Satu Mare, a cărui casă a fost măturată de valuri, nu i-a cunoscut pe membrii altor sute de familii care au trăit aceeași dramă. Dar, muncitorii acestei mari întreprinderi bucureștene, deși aflați la 800 de kilometri depărtare, au devenit prietenii concetățenilor lor năpăstuiți. Prieteni adevărați, care au hotărît unanim : „vom sprijini direct opera de reconstrucție a orașului Satu Mare". Cum ? Am aflat răspunsul la această întrebare vizitînd, recent, imensele hale de depozitare și transformare Prin prelungirea zilei de lucru, prin restringerea spațiilor de depozitare și transformare a acestora în spații de turnare, prin reconsiderarea întregului proces de fabricație, colectivul întreprinderii s-a angajat ca, pînă la sfîrșitul lunii octombrie, să livreze, peste plan, panouri mari pentru 150 de apartamente. Cîndcitiți aceste rînduri, la Satu Mare au și ajuns primele loturi de apartamente, din cele 150.

Din cîte aveam să aflu din discuțiile cu conducerea întreprinderii, imediat după ce puhoaiele au făcut primele ravagii, muncitorii, inginerii și tehnicienii de la Progresul și-au majorat angajamentele la toate capitolele producției. Astfel, de pe poarta întreprinderii vor porni, către zonele calamitate, încă 44 000 ml de stîlpi pentru rețele aeriene și 15 000 buc. de spalieri pentru viță de vie. Am încercat să evaluăm această producție suplimentară în lei.

Cu ajutorul inginerului-șef al întreprinderii, tovarășul ȘERBAN DUMITRESCU, am aflat că producția peste plan va ajunge, pînă la sfîrșitul anului, la echivalentul a 1,5 milioane lei. Dintre materialele și instalațiile produse de întreprindere, cele mai multe sînt destinate, ca și casele, municipiului Satu Mare. Multe, însă, vor fi expediate și altor zone ale țării. O cantitate mare de stîlpi este rezervată orașelor Sighișoara și Mediaș. După cum se știe, rețeaua electrică din aceste localități a avut mult de suferit de pe urma inundațiilor. Spalierii pentru vița de vie sînt destinați unor zone viticole din împrejurimile Focșanului și Bistriței-Năsăud. De fapt, cercetînd în amănunțime „desfășurătorul" pe baza căruia lucrează întreprinderea, se constată că produsele iau drumul tuturor orașelor și județelor țării...

Panouri mari pentru case — de fapt apartamente complete — stîlpi pentru rețele aeriene, spalieri pentru viță de vie. Iată cît de consistent poate fi ajutorul unor prieteni bucureșteni, necunoscuți pentru cei din Satu Mare.

Un ajutor vital, ca o transfuzie de sînge, dat la timp...

Ion GAVRILESCU

FINALELE CAMPIONATELOR REPUBLICANE DE HANDBAL REZERVATE ȘCOLILOR PROFESIONALE

CAMPIONI PE 1970 — REPREZENTANȚII ȘCOLILOR DIN ORAȘELE GH. GHEORGHIU-DEJ ȘI ARAD

După etapele de zonă ale campionatelor republicane de handbal rezervate școlilor profesionale, 13 echipe de băieți și 7 de fete trebuiau să se întîlnească la Constanța, în finală.

La festivitatea de deschidere, 4 echipe (2 m și 2 f) nu au răspuns, însă, prezent, motivele neprezentării rămînînd, deocamdată, necunoscute.

Grupele programate inițial au fost, astfel, dizolvate, recurgîndu-se la o nouă distribuție : trei serii la băieți și una la fete. Iată și componența acestora : seria I — Șc. profesională Or. Gheorghe Gheorghiu-Dej, Grupul școlar Petroșani, Șc. prof. I. T. București, Șc. prof. alimentară Roman ; seria a II-a : Grupul școlar Cîmpia Turzii, Grupul școlar F. R. București, Grupul școlar petrolier Ploiești ; seria a III-a : Grupul școlar U.C.M. Reșița, Grupul școlar Tg. Jiu, Grupul școlar Suceava, Școala prof. auto din Iași. Grupa fetelor a fost compusă din Șc. prof. Textila Arad, Șc. prof. Breaza, Grupul școlar Turda, Grupul școlar alimentar Galați, Grupul școlar construcții-montaj București.

Întrecerile din cadrul seriilor masculine — disputate gen turneu — au adus pe primele locuri (cap de serie) Șc. prof. Or. Gheorghe Gheorghiu-Dej, Grupul școlar F. R. București, Șc. prof. auto Iași, echipe care s-au întîlnit, apoi, în finală, fază care a dat cîștig de cauză handbaliștilor din Or. Gheorghe Gheorghiu-Dej.

Bine pregătiți din punct de vedere fizic, prezentînd un colectiv omogen și cu valori apropiate, prestînd un joc incisiv (golaveraj 99—49 în serii) și totodată spectaculos, sportivii din Orașul Gheorghe Gheorghiu-Dej s-au impus de-a lungul celor patru zile de întreceri, cîștigînd detașat toate partidele și simpatia publicului constănțean. O mențiune specială pentru echipa din Iași, cîștigătoarea cupei pentru cea mai tehnică formație.

Continuînd (și onorînd, totodată) tradiția sportivă a Aradului și a Uzinelor textile — handbalistele din acest oraș s-au prezentat la finală excelent pregătite, impunîndu-se prin jocul lor combativ, combinativ și eficace.

O comportare merituoasă au avut și sportivele Grupului școlar alimentar din Galați.

Exceptînd aceste echipe care au ocupat poziții fruntașe în serii și în clasamentul final al campionatului, nivelul valoric al celorlalte participante a fost modest (și în seria a II-a băieți, foarte modest) descoperind numeroase carențe în pregătirea fizică și tehnică a tinerilor competitori. Carențe care vor fi, progresiv, eliminate. „Fiindcă această competiție — cum remarca tov. Nicolae Crintea, președintele comisiei județene de handbal Constanța — care angajează, într-un sistem organizat și de durată, pe toți amatorii de handbal din școlile profesionale din țară are ca scop, pe lîngă popularizarea acestui sport, o permanentă perfecționare și specializare a practicanților lui".

Clasamentul final. Băieți : 1. Șc. prof. Gh. Gheorghiu-Dej, 2. Șc. prof. auto Iași, 3. Grupul școlar F. R. București. **Fete :** 1. Șc. prof. textilă Arad ; 2. Grupul șc. alimentar Galați ; 3. Grupul șc. construcții-montaj București.

N. Mș.

ancheta sportul

La ce cote-și cum-se poate ridica BASCHETUL ROMÂNESC ?

Prof. V. Tibacu : „NU NE LIPSESC NUMAI JUCĂTORII ÎNALȚI !"

În ultimii ani, cu sprijinul federației de specialitate, s-a trecut la o reconsiderare a noțiunii de pregătire timpurie în jocul de baschet. Un mare număr de profesori și antrenori au trecut hotărîți la crearea unei serioase baze de masă pentru sportul de performanță. În acest sens, am dorit să cunoaștem și părerea unuia dintre cei mai entuziaști și competenți animatori ai baschetului din municipiul București, profesorul Victor Tibacu, de la Liceul „Gheorghe Șincai". Prima întrebare :

— Pe plan mondial se constată o scădere apreciabilă a vîrstei la care sînt cuprinși copiii pentru practicarea acestui joc. Ce părere aveți despre modul de aplicare la noi în țară a acestei orientări ?

— Baschetul românesc avînd ca obiectiv firesc dezvoltarea continuă și creșterea performanțelor, apar în mod legitim o serie de probleme legate de pregătirea timpurie a copiilor, de activitatea din școala de cultură generală sau de anumite criterii obiective care ar putea duce la cea mai bună selecție. Din rezultatele obținute de echipele noastre reprezentative reiese că ducem lipsă de oameni cu o talie înaltă și că ne lipsesc — în mod paradoxal, ținînd seama de statura majorității jucătorilor — viteza de execuție și rezistență în regim de viteză. Ne lipsește gîndirea tactică pentru realizarea acțiunilor simple de 2—3 jucători. Spiritul combativ, dîrzenia în lupta sub panou și în apărare sînt slabe în situația actuală, toți specialiștii domeniului avem obligația să ne unim eforturile pentru a căuta soluții de îndreptare, de ridicare a acestui joc la nivelul atins de celelalte sporturi românești pe plan mondial.

— Jocul de baschet este inclus în programa de educație fizică, pentru predare în școala generală. Pe această bază, considerați că s-ar putea realiza o selecție naturală a jucătorilor de baschet, sau ne vom baza în continuare pe o selecție a celor mai înalți copii, chiar dacă ei nu cunosc nimic din jocul de baschet ?

— Baza de masă a acestui sport este foarte restrînsă, așa încît se folosește în general selecția artificială, bazată pe nivelul dezvoltării calităților fizice ale copiilor sau tinerilor care intră în secție. În cele mai multe cazuri se alcătuiesc grupe de copii, dornici de a practica jocul de baschet, iar după o instruire sumară, rapidă, incompletă și forțată, se urmărește rezultatul și acesta, dacă se poate, să fie cît mai bun. Încă din primul an de instruire, echipele se angajează — pentru a căpăta experiența necesară (?!!) în competiții cu caracter județean sau chiar republican, forțînd capacitatea de lucru și adaptare la efort a copilului. În asemenea cazuri, ne putem aștepta la un mare procent de copii care abandonează — neputînd face față cerințelor întrecerii respective — practicarea baschetului în mod organizat, în favoarea „micuței" de fotbal la un colț de stradă...

— Fiindcă ați amintit de noțiunea „întrecere" — pe care, după cît mi se pare, o considerați mai apropiată de specificul vîrstei decît „competiția" — ne puteți spune în ce constă caracterul stimulativ al întrecerilor ? Există oare și unele efecte negative, mai ales atunci cînd vorbim de vîrsta mică — 10—11 ani ?

— De la început mă declar un adept al întrecerilor, deoarece acestea dau savoare și sens pregătirii sportive. Pentru începători, însă, nu recomand campionate de mare anvergură. După părerea mea, aici se greșește în pregătirea copiilor și juniorilor. Consider că este nevoie de o instruire sistematică, eșalonată în timp, cu scopul dezvoltării calităților și deprinderilor motrice de bază, pe temelia cărora să brodăm tehnica și tactica jocului de baschet. Observațiile multor pedagogi și medici confirmă părerea că activitatea instructivă incorect organizată, în secțiile sportive, împiedică nivelul de creștere în pregătirea sportivă a copiilor, iar concursurile dese și neeșalonate în timp optim duc la prejudicierea sănătății și la un nivel scăzut de tehnicitate. Deci, socotesc că nu trebuie să se „biciuie" performanța. La ora actuală, se constată un „galop" din fragedă copilărie spre culmile performanței. Dar cu ce riscuri... Este necesar să ținem seama de cerințele stadiului de dezvoltare biologică a copilului. Ele să dicteze formele de organizare a întrecerilor care, pentru început, trebuie să se desfășoare pe plan local (școală, cartier, sector). Un copil — unul din cei care ar face parte din clasa începătorilor (10—11 ani) — poate participa la întreceri cu scopul de a realiza unele rezultate numai după 2—2½ ani de instruire sistematică și antrenament. Aceste concursuri vor avea darul de a stimula procesul de instruire pentru selecționarea în echipele participante la etapele superioare ale campionatelor județene sau naționale.

Ion CĂPĂȚÎNA

CÎTEVA CONSTATĂRI DUPĂ PRIMA ETAPĂ A CAMPIONATELOR NAȚIONALE

Încă aproape de nota „corespunzător"

Etapa I a campionatelor naționale de călărie, găzduită de baza hipică din Calea Plevnei, a constituit pentru caii și călărețiii prezentați de cluburi și asociații cel dintîi examen mai serios al anului. Constatările ce se desprind în urma celor 5 zile de concursuri sînt direct legate de condițiile în care s-au pregătit participanții : o primăvară ploioasă, neprielnică desfășurării multor antrenamente, precum și dificultățile obiective ale angrenării în pregătire a sportivilor școlari.

Față de aceste condiții, la probele primei etape a campionatelor s-a putut constata, totuși, un oarecare progres în comparație cu etapele respective ale edițiilor precedente, deși n-au fost eliminate unele deficiențe în pregătirea sportivilor și a cailor.

La proba de dresaj rezervată cailor începători, din 19 concurenți doar unul nu a avut acces spre probele de obstacole. Aceasta demonstrează că antrenorii sînt mai preocupați decît pînă acum de depistarea unor cai cu aptitudini pentru sport. Dar, trebuie să subliniem că execuțiile acestora nu s-au ridicat cu mult peste nota de „trecere". Și antrenorii nu trebuie să neglijeze în nici un caz dresajul — poate mai plictisitor decît celelalte probe — deoarece pregătirea, sub acest aspect, a cailor este de o indubitabilă importanță și în celelalte probe. Un cal bine dresat este foarte ușor de dirijat în concursurile de obstacole sau în proba completă.

Aceeași constatare în ceea ce-i privește pe concurenții juniori, la dresaj. Au trecut în corpore examenul, dar notele nu au fost mult deasupra calificativului mediu.

Probele de obstacole s-au situat și ele la un nivel superior. Fiind îmbunătățit în oarecare măsură dresajul cailor, numărul de opriri și derobări a fost destul de mic. Chiar și caii începători s-au prezentat bine, remarcîndu-se îndeosebi Năsturaș (Steaua), Palermo și Val (Rovine Craiova), Banchet (Dinamo), Haydn și Colonel (Centrul de călărie Buc.), Ring (C.S.M. Sibiu), Spumos (Petrolul Ploiești) etc.

În probele de obstacole s-a văzut din plin necesitatea pregătirii la dresaj a cailor, opririle și derobările datorîndu-se unui dresaj incomplet. De asemenea, călărețiii au manifestat unele deficiențe care se cer corectate în viitor : lipsă de stabilitate, intervenții inutile cu mîna, cu pulpele sau cravașa (deranjînd astfel calul și ducînd la o nesincronizare în mișcări a cuplului), atît între obstacole cît și în timpul săriturii. Pentru consemnarea unui progres, trebuie perfecționată, în primul rînd, pregătirea călărețiilor.

Un cal, oricît de talentat ar fi, nu poate da randament maxim sub „cravașa" unui călăreț imperfect. Și — de ce n-am recunoaște ? — în concursurile de obstacole, călărețiii au fost de multe ori cei salvați de... generozitatea cailor.

Spre surprinderea noastră, la aceste probe, **riviera** a constituit un punct nevralgic, mulți dintre favoriți irosindu-și șansele la primul loc datorită neabordării ei corect. Aceasta, poate și pentru faptul că antrenorii și călărețiii sînt mai preocupați de obstacole „înalte", de duble și triple, care cer o pregătire mai intensă. Nu trebuie uitat însă faptul că, oricare ar fi genul obstacolului, tot același număr de puncte penalizare aduce !

În prima etapă s-au remarcat călărețiii : S. Bădulescu (Petrolul), A. Frunci (C.S.M. Sibiu), Eug. Cotan (Centrul de călărie Buc.) și Daniela Molnar (Steaua) **la dresaj ;** A. Donescu (Steaua), E. Wermascher, Alex. Bozan și A. Müler (C. S. M. Sibiu), M. Firșirotu și E. Boiangiu (Centrul de călărie), C. Vlad, O. Recer (Dinamo) și juniorii N. Lupancu (Rovine Craiova), Gh. Nicolae (Petrolul) și Dania Popescu (Steaua), **la obstacole.**

Așteptăm de la următoarele concursuri o comportare și mai bună a călărețiilor și cailor, comportare care să certifice credința noastră într-un reviriment apropiat al echitației.

Aurelian BREBEANU

MICII TENISMANI DE LA „CUTEZĂTORII" — CEI MAI BUNI DIN CAPITALĂ

Pe terenurile din Parcul Palatului Pionierilor s-au încheiat întrecerile de tenis rezervate celor mai buni copii pînă la vîrsta de 15 ani. La capătul unor dispute foarte spectaculoase, au ieșit învingători sportivii de la „Cutezătorii".

Pentru prima dată în ultimii 4 ani, Dinamo cedează supremația la categoria copii. Progresul, Steaua și Șc. sp. nr. 2 au ocupat, în ordine, locurile 3—4—5. Prin jocul prestat, s-au remarcat următorii : **la fete,** Mihaela Dimitriu, Doina Ionescu, Cosmina Popescu („Cutezătorii") și Mariana Hagiu, Gabriela Dinu (Dinamo) ; **la băieți,** Călin Ionescu (Dinamo), M. Tăbăraș (Progresul), L. Soare (Steaua) și C. Fețeanu, E. Pană („Cutezătorii"). Într-un cadru festiv, cupele challenge „Cutezătorii" au fost înmînate antrenorilor T. Bădin și prof. E. Modianu.

Sandi IONESCU

VERIFICAREA ÎNOTĂTORILOR FRUNTAȘI

Duminică dimineața, înotătorii fruntași din Capitală au luat un nou start pentru verificarea stadiului de pregătire. Rezultate tehnice — 100 m liber : Slavic 57,5 ; 100 m bras : Hempel 1:15,4, Săruleanu 1:15,7 ; 100 m bras (f) : Anca Georgescu 1:23,3, Camelia Vițeu 1:26,6 ; 100 m spate : Gh. Lupu 65,5 ; 100 m spate (f) : Cristina Balaban 1:13,9 ; 100 m delfin : I. Micloș 64,3 ; 100 m delfin (f) : Georgeta Cerbeanu 1:14,2 ; 200 m mixt : B. Manolescu 2:30,8 ; 200 m mixt (f) : Cr. Balaban 2:48,5.

break!stop!...box!

CU GÎNDUL LA MISKOLC-1970, MADRID-1971, MÜNCHEN-1972...

Printre sfaturile tactice date boxerilor de către antrenori, de multe ori le întîlnim și pe acelea referitoare la distanța de luptă, în funcție de cea preferată, cunoscută sau presupusă, în boxul practicat de adversari. În general, se recomandă ca la un box „de aproape" al adversarului să se răspundă prin cît mai multe acțiuni de la distanță, iar în cazurile cînd adversarii preferă „distanța", să fie căutată cu insistență apropierea față de ei și fructificarea la maximum a unor astfel de situații create.

Practica dovedește că asemenea sfaturi se dau atît de antrenorii noștri cît și de cei din alte țări, și că ele își au justificare, în general, prin existența (obiectivă, poate, într-un anumit stadiu de dezvoltare a boxului amator) a unei unilateralități, din acest punct de vedere, în pregătirea boxerilor și — implicit — în boxul practicat. De regulă, boxerii scunzi își însușesc cu precădere stilul ofensiv și preferă lupta de aproape, pe cît vreme cei înalți urmăresc, în general, lupta de la distanță folosindu-se în acest scop de alonja care-i caracterizează. Acest lucru apare firesc la prima vedere, cu atît mai mult cu cît experiența dovedește că stăpînirea unor cît mai numeroase și variate procedee tehnice în stilul respectiv, avînd la bază o pregătire fizică corespunzătoare, conduce în prezent la obținerea succeselor. Privind în perspectivă însă, trebuie să recunoaștem necesitatea angrenării în complexul pregătirii boxerilor a unor noi elemente care să participe la continua sporire atît a spectaculozității disputelor cît și — în special — a rezultatelor. Aurel Dumitrescu, de exemplu, a cîștigat centura europeană învingîndu-și toți adversarii printr-o luptă de la distanță. În colțul ringului, în pericada respectivă, a fost stăpînit să evite, pe cît posibil, lupta de aproape și aceasta în mod deosebit în meciul cu francezul Cosentino, un specialist al acestui stil. Recomandarea a fost cea mai indicată în acel prim meci al celor doi pugiliști, dar după cîteva luni, Dumitrescu s-a aflat la un pas de înfrîngere într-o nouă întîlnire cu același adversar, de care — surprinzător — a fost dominat tocmai în lupta de la distanță.

În recentul meci Covaci — Silberman, toți ne așteptam poate ca stilistul să evite lupta de aproape și de la semidistanță în care Covaci era recunoscut ca mai bun. Ei bine, arma surpriză cu care Silberman a cîștigat detașat acest meci a fost tocmai acceptarea fără rezerve a acestei „distanțe" în meciul respectiv. Nicolae Giju, căruia la un moment dat lupta purtată în exclusivitate de la distanță nu i-a mai adus victorii sigure (din ce în ce mai mulți adversari găsindu-i antidotul), a fost obligat să-și îmbogățească „repertoriul" cu elemente ale luptei de aproape, pe care acceptînd-o sau inițiind-o chiar, o transformă în prezent în puncte pe buletinele judecătorilor. Exemple ca cele de mai sus sînt întîlnite tot mai des pe ringurile de box, în special pe cele ale competițiilor internaționale, și caracterizează, în esență, tendința de eliminare a șablonismului în pregătirea și formarea boxerilor. Sînt convins că „europenele" de tineret din acest an vor aduce în ringul din Miskolc „curiozități" tactice : boxeri înalți care să urmărească îndeosebi lupta de aproape, boxeri scunzi care să stăpînească surprinzător de bine lupta de la distanță, pugiliști pregătiți să facă față oricărei „distanțe" impusă de adversari.

Sîntem de acord că fiecare boxer are un stil caracteristic în felul cum poartă lupta în ring și că preocuparea principală a antrenorilor este (sau, mai bine zis, ar trebui să fie) aceea de a perfecționa, în primul rînd, acest stil personal, care printre altele include și distanța de luptă. Dar, a neglija complexitatea în pregătire, sub aspectul mai sus arătat, presupune sfaturi în colț de ring, de genul : „ține-l numai la distanță", sau „dacă nu intri la bătaie, nu cîștigi", sfaturi care astăzi mai puțin (poate), dar mîine, la Miskolc, la Madrid (europenele de seniori), la München, vor fi — sînt convins — depășite.

Să nu uităm, acum, cînd laurii „europenelor-1969" își mai găsesc sclipiri pe frunțile pugiliștilor noștri, că învinșii de atunci își pregătesc revanșa sportivă cu multă ambiție și — ce este foarte important — cu valorificări de noi elemente tehnice și tactice. Să nu uităm că, prin posibilitățile pe care le avem, trebuie să ne situăm printre primii care sesizăm și ne însușim noul, ca factor hotărîtor în menținerea prestigiului de care se bucură boxul românesc.

Constantin CHIRIAC

(Urmare din pag. 1)

șovului prin sportivii săi de elită în echipele naționale pentru Sapporo și München.

1. Nominalizările inițiale făcute pentru consacrați și speranțe nu mai sînt reale, nu mai sînt actuale, nu mai sînt urmărite. Astfel, dintre sportivii brașoveni selecționați, foarte mulți au părăsit orașul, plecînd — din motive obiective sau subiective — spre alte cluburi și orașe, în special în București, la cluburile Steaua și Dinamo, care continuă să polarizeze atenția talentelor ce răsar. La box, de pildă, cei doi sportivi nominalizați, Costică Bumb și Gheorghe Drugă, de la Dinamo Brașov, au trecut la Steaua și, respectiv, Dinamo București. La haltere, de asemenea — Gh. Popovici, transferat la Steaua. La lupte libere, au fost nominalizați patru sportivi și secția de performanță a clubului Steagul roșu, antrenată de I. Mureșeanu, dar trei dintre selecționați — Gh. Paraschiv, Emilian Cristian, Vasile Mihăilă activează, în prezent, la Dinamo București. La scrimă, Alex. Nilca, plecînd de la Dinamo Brașov, a ajuns la Steaua. Marilena Cîrțan (volei) de la Politehnica Brașov a poposit la Penicilina Iași. Nu sîntem de părere că un sportiv trebuie să rămînă și „să moară" la clubul care l-a descoperit, care l-a ajutat să se afirme, dar nici nu putem accepta ideea că „tot" ceea ce se afirmă, tot ceea ce se ridică în valoare, să la calea cluburilor Dinamo și Steaua. Fenomenul nu este izolat. La Brașov el este caracteristic, denunțînd slaba preocupare a cluburilor, a comisiilor județene pe ramură de sport de a-și păstra cadrele, de a le crea condiții de pregătire care să-i determine să rămînă. Noroc că Bucureștiul nu are secții de performanță nominalizate și pentru schi, biatlon, patinaj viteză, căci ne-am fi aflat în situația ca și în aceste sporturi să constatăm un exod spre Capitală. Un sport sau altul, fără virfuri, fără modele de imitat sau fără termene de comparație de valoare superioară, este condamnat, în final, la staționare, la mediocritate. Este exact destinul spre care se îndreaptă secțiile brașovene ale căror titulari își fac bagajele și se îndreaptă cu atîta ușurință spre alte meleaguri.

2. Altă categorie o reprezintă „olimpicii" care, beneficiind de posibilitatea unei pregătiri și a unor condiții avantajoase, din diferite motive n-au confirmat speranțele investite în ei, opțiunile făcute și obiectivele intermediare de performanță prevăzute. Astfel, Fr. Dikai (baschet), N. Egyed (ciclism), St. Mathe (haltere), I. Lupșan (lupte greco-romane), Sergiu Sicorschi și Gh. Cristea (tir), M. Jirbacea, M. Babaraș, N. Bogozi, Gh. Naryo, N. Secărea, N. Stoian (schi). Fie că alegerea lor inițială nu a fost prea judicios făcută, fie că evoluția ulterioară din diferite motive a stopat. În fapt, mulți sportivi nominalizați nu mai figurează printre virfurile de performanță locale, dar continuă să figureze pe listele federațiilor. Desigur, schimbări pot interveni în configurația oricărei echipe, sau lot, mai ales pe cicluri de pregătire de patru ani. Credem, însă, că federațiile ar trebui să urmărească în permanență evoluțiile sportivilor vizați și să procedeze prompt la înlocuirile ce se impun.

3. Sînt sporturi și sporturi și mă refer în special la cele de iarnă — schi alpin, schi fond, patinaj viteză — ale căror obiective de performanță internă nu sînt corelate cu cele internaționale. Brașovul deține majoritatea titlurilor de campioni la schi și patinaj viteză — dacă nu chiar pe toate — dar care este valoarea lor internațională ? Scăzută. Sondajele din acest an făcute la multe concursuri internaționale de juniori și seniori, băieți și fete, atestă o stare de lucruri de loc îmbucurătoare. Nu numai că n-am progresat, ci, dimpotrivă, ani bătut pasul pe loc, decalajul față de elita mondială s-a mărit, riscînd ca aceste sporturi să fie scoase definitiv din preocupările și eforturile de pregătire și performanța olimpice. Numărul de selecționați nominalizați a fost destul de mare. 7 la probe alpine băieți și 7 la fond fete, din care nici măcar unul nu a confirmat obiectivele intermediare, nelăsînd să se întrevadă perspectiva unei oarecare olimpice cu aspirații la locurile fruntașe. Deși sondajele sale din acest an n-au corespuns decît parțial, biatlonul, printr-o mai promptă schimbare a vechii garnituri, o mai atentă structurare și tehnicizare a pregătirii pe ambele specialități — fond și tragere — poate să dea rezultatele așteptate. Oamenii sînt talentați și muncesc din răsputeri, dar după opinia noastră trebuie s-o facă mai științific, mai variat. Cantitatea trebuie să se preschimbe în calitate. Selecția ar trebui să devină, într-adevăr, un instrument capabil să stimuleze rezultatul și să nu însemne doar o vorbă fără acoperire în spatele căreia se ascund erori, neîncredere, nemulțumire și apatie.

5. Sînt și sporturi și secții unde, deși există sportivi nominalizați, prin felul cum se lucrează și prin rezultatele obținute, se impune o reconsiderare a efectivelor reținute de federații. Astfel, spre a da numai cîteva exemple, Gh. Dobronel, C. Paraschiv, I. Conrad (lupte), Trimbu, Ujoki, Biro (baschet fete), Șt. Lenghel, A. Abagiu (atletism), Dan Bădescu (baschet) sînt nume care prin rezultate și perspective reclamă atenția și sprijinul federațiilor, ei putînd deveni viitori componenți ai naționalelor noastre.

Ar fi prematur să tragem concluzii. Se pare, totuși, că maniera în care au fost realizate și urmărite măsurile propuse nu au fost de natură să modifice raportul de forțe, procentajul de participare a provinciei — respectiv a Brașovului — în comparație cu Bucureștiul la alcătuirea delegațiilor olimpice pentru München și Sapporo. Este evident că declanșarea unei acțiuni generale, crearea unui curent de opinii, mai multă mobilitate în adoptarea unor soluții, urmărirea cadrelor și mai ales creșterea densității și calității muncii ar putea schimba complet această stare de lucruri.

Sapporo și München nu mai sînt chiar atît de departe cît s-ar putea crede și nu sînt obiective de loc neglijabile. Dimpotrivă.

BRAȘOVUL GÎNDEȘTE, DAR NU ACȚIONEAZĂ

TRAGEREA SPECIALĂ PENTRU AJUTORAREA SINISTRAȚILOR

Numere și terminații cîștigătoare, premii

10 AUTOTURISME „DACIA 1300"

Cîștigă cîte un autoturism „DACIA 1300" toate biletele care au următoarele litere și numere formate din 6 cifre : A.358.375, B.358.375, C.358.375, D.358.375, E.358.375, F.358.375, G.358.375, G.254.974, D.970.053, G.935.303.

30 AUTOTURISME „DACIA 1100"

Cîștigă cîte un autoturism „DACIA 1100" toate biletele care au următoarele litere și numere formate din 6 cifre : A.324.248, B.324.248, C.324.248, D.324.248, E.324.248, F.324.248, G.324.248, A.629.948, B.629.948, C.629.948, D.629.948, E.629.948, F.629.948, G.629.948, A.802.298, B.802.298, C.802.298, D.802.298, E.802.298, F.802.298, G.802.298, A.957.520, B.957.520, C.957.520, D.957.520, E.957.520, F.957.520, G.957.520, G.141.449, G.312.654.

40 AUTOTURISME „SKODA 100 S"

Cîștigă cîte un autoturism „SKODA 100 S" toate biletele care au următoarele litere și numere formate din 6 cifre : A.923.738, B.923.738, C.923.738, D.923.738, E.923.738, F.923.738, G.923.738, A.897.596, B.897.596, C.897.596, D.897.596, E.897.596, F.897.596, G.897.596, A.993.466, B.993.466, C.993.466, D.993.466, E.993.466, F.993.466, G.993.466, A.970.484, B.970.484, C.970.484, D.970.484, E.970.484, F.970.484, G.970.484, A.783.904, B.783.904, C.783.904, D.783.904, E.783.904, F.783.904, G.783.904, F.639.743, C.638.697, E.567.653, F.514.782, B.423.922.

100 PREMII A CÎTE 10 000 LEI ÎN NUMERAR

Cîștigă cîte un premiu de cîte 10 000 lei toate biletele, indiferent litera, care au terminația de 5 cifre 29.715 precum și toate biletele care au litera și terminația de 5 cifre : D.00.663, E.95.484, E.10.531.

1 000 PREMII A CÎTE 1 000 LEI ÎN NUMERAR

Cîștigă cîte un premiu de cîte 1 000 lei toate biletele, indiferent litera, care au terminația de 4 cifre 2348 precum și toate biletele care au litera și terminația de 4 cifre : C.6.301, A.3.397, C.0738.

10 000 PREMII A CÎTE 100 LEI ÎN NUMERAR

Cîștigă cîte un premiu de cîte 100 lei toate biletele, indiferent litera, care au terminația de 3 cifre 272 precum și toate biletele care au litera și terminația de 3 cifre : D.271, E.503, F.362.

Biletele cîștigătoare vor fi depuse la agențiile Loto-Pronosport pînă simbătă 27 iunie 1970 orele 13 în orașele de reședință de județ și pînă vineri 26 iunie 1970 în celelalte localități, în schimbul unei adeverințe. Cei care nu le pot depune la agențiile proprii, le vor expedia prin scrisoare recomandată cu valoare declarată, pînă la 5 august 1970 (data poștei) la Loto-Pronosport — Calea Victoriei nr. 9 — București.

Omologarea biletelor cîștigătoare în autoturisme și numerar de 10 000 lei și 1000 lei — la 30 iunie 1970. Plata acestor premii se va face în mod obișnuit, prin casieriile Loto-Pronosport și direct prin Centrală, în cazul autoturismelor începînd cu data de 3 iulie 1970.

Plata premiilor de 100 lei se va face de asemenea, prin casieriile Loto-Pronosport și prin mandat poștal începînd de la 27 iunie 1970. Premiile de la casierii vor sta la dispoziția participanților pînă la 5 august 1970.

LOTO-PRONOSPORT

Marile avantaje acordate participanților la sistemele LOTO, PRONOEXPRES și PRONOSPORT, în ultima perioadă de timp, au fost concretizate săptămînă de săptămînă.

Printre cîștigătorii care au avut primii prilejul de a alege autoturisme sau bani s-au aflat și participanții : Gherda Sugher din com. Axente Sever jud. Sibiu — 89.660 lei, la tragerea Loto din 17 mai, Nina Daniliuc din București — 71.728 lei la aceeași tragere, D Petrescu din București — 53.883 lei la concursul Pronoexpres din 27 mai și Constantin Bogdan din com. Breaza jud. Prahova — 60.660 lei la concursul Pronoexpres din 3 iunie 1970.

Astăzi este ULTIMA ZI în care mai aveți posibilitatea să vă procurați biletele pentru concursul Pronoexpres de miercuri 24 iunie 1970. Cu acest prilej vă reamintim autoturismele care se acordă în luna iunie la Loto, Pronoexpres și Pronosport : Moskvici 408 cu caroserie 412, Dacia 1100, Moskvici 408 cu 4 faruri și radio, Skoda S. 100 și Skoda 1000 M. B.

PREMIILE CONCURSULUI PRONOEXPRES Nr. 25 DIN 17 IUNIE 1970

Extragerea I : Cat. a III-a : 8,9 variante a 14 229 lei ; a IV-a : 28 a 1 508 lei ; a V-a : 39,7 a 1 063 lei ; a VI-a : 2148,2 a 50 lei.

Extragerea a II-a : Cat. A : 2 variante a 19 752 lei ; B : 0.7 (1 var. 50% a 28 216 lei și 2 var. 10% a 5 643 lei) ; C : 7,6 a 5 198 lei ; D : 25,2 a 500 lei ; E : 386,4 a 100 lei ; F : 5708,6 a 20 lei.

agențiile internaționale de presă transmit...

Comentariile agențiilor de presă și ziarelor pe marginea finalei campionatului mondial de fotbal dintre echipele Braziliei și Italiei: „FRANCE PRESSE": **„Scorul de 4—1 în favoarea echipei Braziliei poate părea sever pentru Italia, care, în prima repriză, a ținut piept echipei Braziliei deși aceasta nu a lăsat impresia că vrea să forțeze. Dar în repriza secundă brazilienii au știut să apese pe accelerator cînd a fost nevoie și să fructifice inteligent ocaziile de gol. Unul dintre cei mai buni jucători ai învingătorilor în această finală a fost mijlocașul Gerson. El a relansat în mod permanent atacul, a distribuit baloane pe ambele părți ale terenului, intervenind la nevoie în apărare, marcînd el însuși un gol foarte prețios în momentul cînd scorul era egal". „UNITED PRESS": „Brazilienii au dovedit încă o dată că știu să joace și să cîștige. Mai mult decît atîta, în această finală, Pele și echipierii săi au depus mai puține eforturi decît în meciurile cu Anglia și România. Băieții lui Zagalo au trebuit să se obosească ceva mai mult după terminarea meciului cînd au trebuit să reziste asalturilor unor suporteri fanatici care nu încetau să-i strîngă în brațe și să-i poarte în triumf". „REUTER": „Brazilia a jucat splendid. Gerson a dirijat cu „mînă" de maestru un efectiv de jucători unul mai talentat ca altul. Pele, care a avut meritul de a înscrie primul gol, dînd încredere colegilor săi, s-a sacrificat apoi jocului colectiv, a contribuit la înscrierea a încă două goluri. Clodoaldo a muncit enorm la mijlocul terenului, iar Rivelino, deși neinspirat în loviturile la poartă, a smuls aplauze prin driblingurile și incursiunile sale stupefiante printre apărătorii italieni. În ceea ce privește echipa Italiei, ea și-a apărat șansa numai în prima repriză cînd Mazzola și Riva s-au dovedit primejdioși pe contraatac. Dar, niciodată în decursul întîlnirii italienii n-au lăsat impresia că ar putea cîștiga acest joc".**

„LE FIGARO PARIS": „Cucerind pe stadionul „Azteca" al treilea titlu mondial, fotbalul brazilian a făcut ceva mai mult decît simplul fapt de a cîștiga definitiv „Cupa Jules Rimet". Timp de o oră și jumătate brazilienii au oferit o adevărată demonstrație de fotbal. Fără îndoială că și italienii posedă calități de buni fotbaliști, dar în orice compartiment al jocului brazilienii arătau o dimensiune în plus, fie în ceea ce privește construcția jocului, precizia paselor sau clarviziunea. Tot ceea ce fac jucătorii brazilieni pare de o impresionantă simplitate, dar de o inegalabilă frumusețe".

„ASSOCIATED PRESS": „După cum începuse jocul nu se întrevedea o victorie atît de clară a echipei braziliene. La scorul de 1—1, dacă italienii ar fi înscris, poate alta ar fi fost soarta jocului, dar ei nu au avut nici puterea, nici mijloacele necesare pentru a face acest lucru. În repriza a doua, pe teren a fost o singură echipă, cea a Braziliei o minunată mașinărie care ne-a încîntat cu fotbalul ei".

Comentînd la postul britanic de televiziune finala „Cupei Jules Rimet", internaționalul englez Alan Mullery spunea: **„Repriza a doua a fost fantastică datorită jocului Braziliei. Îmi dau seama ce spun și repet: un fotbal fantastic"**; la care comentatorul David Coleman a **adăugat: „Cine ar mai putea să conteste superioritatea fotbalului brazilian? În meciul final atacanții echipei braziliene au fost uluitori și chiar apărarea nu o putem considera mai prejos".**

„DAILY SKETCH": „Anglia a inventat fotbalul, dar acești tineri din America latină au făcut din el un joc care-i împrumută din caracterele artei, un fel de magie a sportului. Brazilienii nu joacă după anumite scheme, din cărți, ci în primul rînd din toată inima, din plăcere de a juca, punînd multă fantezie. Datorită lor fotbalul va rămîne cel mai frumos și mai popular sport".

„L'HUMANITE": „Sfîrșit logic al unei „Cupe Mondiale" amplu dominată în această finală de „regele" Pele instalat mai temeinic ca totdeauna pe tronul său. Alături de el am admirat pe „dansatorii săi de samba", virtuozii unui fotbal sclipitor, al cărui principal obiectiv este acela de a marca mai multe goluri decît adversarul. Exemplul brazilienilor a influențat într-un mod salutar a 9-a „Cupă mondială" printr-un joc deschis și spectaculos. Este bine că în sfîrșit a învins adevăratul fotbal. Dacă o echipă trebuia să cîștige definitiv „Cupa Jules Rimet", aceasta nu putea fi decît cea a Braziliei".

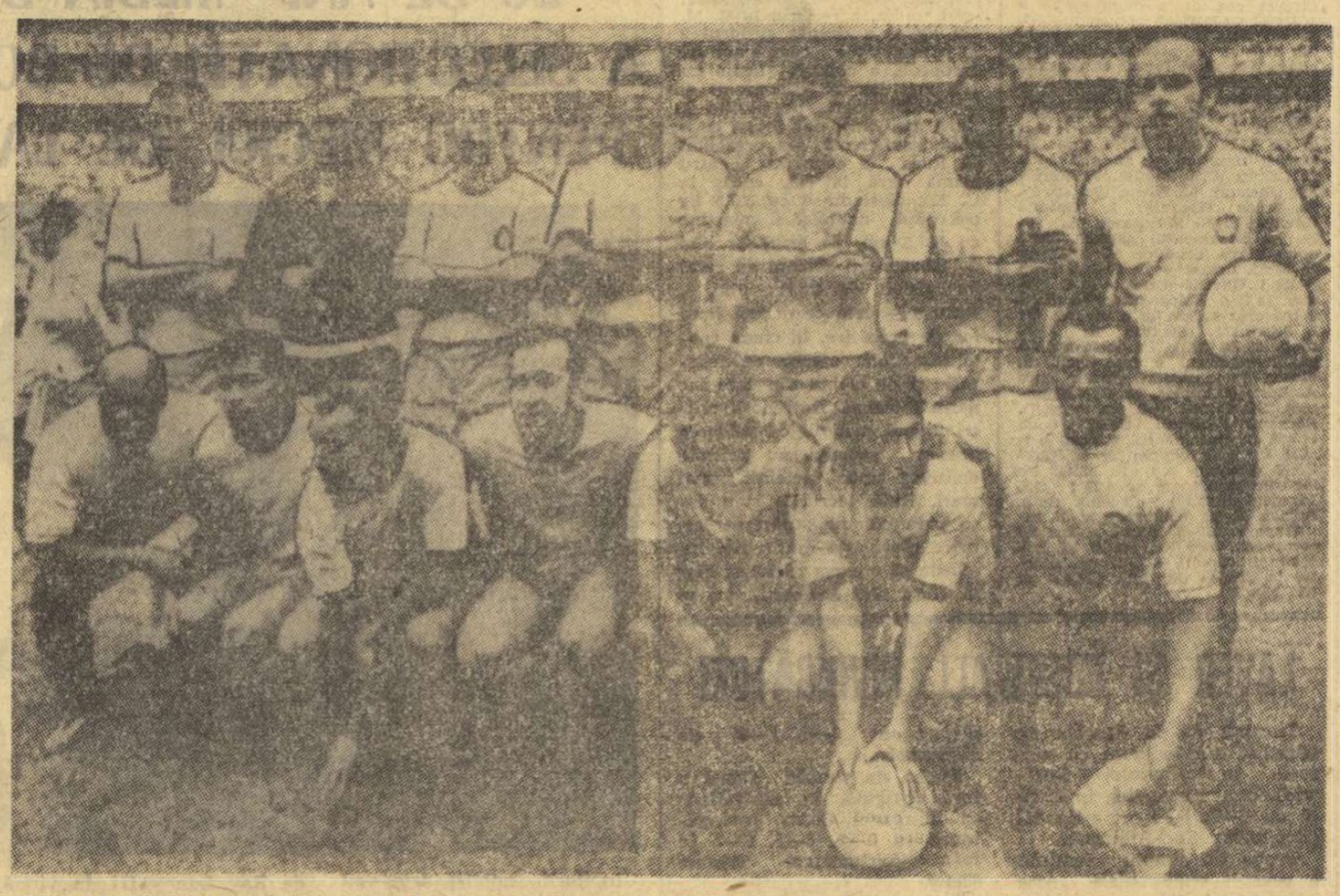

ECHIPA BRAZILIEI — CAMPIOANĂ A LUMII. Sus (de la stînga la dreapta): Carlos Alberto, Felix, Piazza, Brito, Clodoaldo, Everaldo, Chirol (instructor pentru pregătirea fizică); jos: Americo (masor), Jairzinho, Gerson, Tostao, Pelé, Rivelino și K. Jack (antrenor secund)

Brazilia, o învingătoare incontestabilă!

(Urmare din pag. 1)

de ajuns o singură greșeală a lui Rosato, ca scorul să fie deschis printr-o foarte reușită lovitură de cap a „perlei negre". Golul nu i-a demoralizat totuși pe italieni, care se gîndeau probabil la tradiția că fiecare finalistă care a deschis scorul avea să piardă în cele din urmă... La un moment dat, am crezut cu toții că, într-adevăr, tradiția va rezista. A fost momentul în care **Boninsegna** l-a driblat pe **Brito** și apoi a introdus mingea în poarta părăsită de **Felix.** După pauză, însă, deși italienii se străduiau a păstra încă un echilibru pe teren, devenea din ce în ce mai vizibil că-i lăsau puterile. Atacurile brazilienilor se succed cu tot mai multă regularitate și devin mai periculoase. O adevărată „bombă" de la 30 m a lui **Rivelino,** respinsă cu dificultate de **Albertosi,** și o „bară" tot a lui anunță cel de-al doilea gol al brazilienilor, care va „cădea" în minutul 65, cînd **Gerson** l-a driblat pe **Boninsegna** și a șutat magistral de la 18 m, trimițînd balonul în colțul opus. După alte 5 minute, **Pelé** i-a pasat precis lui **Jairzinho** și acesta n-a mai avut de făcut decît să împingă mingea în poartă. Meciul era jucat. Cel de-al 4-lea gol brazilian n-a mai făcut decît să demonstreze, încă o dată, inteligența de joc a lui **Pelé,** care, văzîndu-l liber pe fundașul **Carlos Alberto,** i-a pasat fără ezitare și acesta din urmă a șutat fulgerător și fără speranțe pentru **Albertosi.** În această ultimă parte a jocului, italienii mai încearcă totuși să se apropie de cîteva ori de poarta lui **Felix,** dar ei nu mai au puterea și concentrarea necesare pentru a finaliza rarele lor acțiuni ofensive. Ei devin nervoși și jocul este, din această cauză, deseori întrerupt. Sfîrșitul partidei îi găsește total epuizați, dar cu meritul de a fi reușit să se ridice mai mult de o jumătate din timpul de joc la înălțimea valoroșilor lor parteneri.

În ceea ce-i privește pe brazilieni, se poate spune că ei au făcut cel mai bun joc al lor. Linia de atac s-a dovedit din nou punctul forte, cu cele 4 goluri înscrise în poarta lui **Albertosi,** care se adaugă la cele 15 goluri marcate pînă la finală, demonstrînd o înaltă eficacitate. **Jairzinho, Pelé, Tostao** și **Rivelino** au delectat și duminică publicul prin acțiunile lor pline de imaginație, prin combinațiile lor rapide și derutante. Dar, trebuie să precizăm, în această partidă cea mai mare impresie au făcut-o mijlocașii **Gerson** și **Clodoaldo,** care au dominat cu autoritate mijlocul terenului și care au constituit, după părerea noastră, factorul decisiv al victoriei. Merituoasă se poate spune că a fost și comportarea liniei de fund a brazilienilor care, în prima repriză, nu s-a lăsat decît o singură dată depășită de înaintașii italieni.

Arbitrajul lui Rudi Göckner (R.D.G.) a fost foarte bun. El a lăsat jocul liber, neintervenind la fiecare căzătură a jucătorilor. Partida a luat sfîrșit într-un adevărat triumf al brazilienilor, care au fost pur și simplu asaltați și sufocați pe terenul de joc. Minute întregi, festivitatea de decernare a trofeului nu a putut avea loc datorită exceselor de simpatie ale fanaticilor suporteri cariocas. În cele din urmă, festivitatea a avut loc și ea a constituit o ultimă mostră a eforturilor admirabile făcute de mexicani pentru buna reușită a acestui campionat mondial. A fost un spectacol, am putea spune sublim și emoționant, pe care nu-l vom putea uita curînd.

Echipa lumii

CIUDAD DE MEXICO 22 (Agerpres). — Potrivit selecției trimișilor speciali ai agenției France Presse la campionatul mondial de fotbal, cea mai bună selecționată a lumii la ora actuală ar putea fi alcătuită astfel: Banks (Anglia), Carlos Alberto (Brazilia), Matosas (Uruguay), Bobby Moore (Anglia), Cooper (Anglia), Clodoaldo (Brazilia), Beckenbauer (R. F. a Germaniei), Gerson (Brazilia), Jairzinho (Brazilia), Müller (R. F. a Germaniei), Pele (Brazilia). Printre rezerve figurează Mazurkiewicz (Uruguay), Vogts (R. F. a Germaniei), Burgnich (Italia), Cubilla (Uruguay) și Riva (Italia).

95 de goluri!...

La cel de-al 9-lea campionat mondial de fotbal au fost marcate 95 de goluri (dintre care 5 din lovituri de la 11 m). Golgeterul campionatului este fotbalistul vest-german Gerd Müller, cu 10 goluri înscrise, urmat de Jairzinho (Brazilia) — 7 goluri, Cubillas (Peru) — 5 goluri, Pele (Brazilia) și Bișevet (URSS) cîte 4 goluri, Seeler (R. F. a Germaniei), Rivelino (Brazilia) și Riva (Italia) cîte 3 goluri, Rivera, Domenghini, Boninsegna (toți Italia), Van Moer, Lambert (ambii Belgia), Dumitrache (România), Tostao (Brazilia), Gallardo (Peru), Valdivia (Mexic) și Petras (Cehoslovacia) toți cu cîte 2 goluri, urmați de un grup de 36 de jucători cu cîte un gol marcat.

Mare turneu internațional în Brazilia

Denumirea oficială a noului trofeu ce se va atribui cu prilejul viitoarelor campionate mondiale de fotbal este „Asociation football World Cup". În același timp, federația internațională de fotbal a acceptat propunerea Confederației braziliene a sporturilor de a se organiza în anul 1972 în Brazilia un mare turneu internațional ce va avea anvergura unui mic campionat mondial.

„FIESTA" A ÎNCEPUT

(Urmare din pag. 1)

de efuziune, vecine, uneori, cu... cruzimea. Pe fiecare petec de gazon al „Aztecii" vedem altceva: undeva, într-un colț, Jairzinho a leșinat pur și simplu, aproape de tușă, lîngă el, Mario Lobo Zagalo, în aceste momente cel mai fericit antrenor de pe glob, și-a încheiat, purtat de suporteri pe umeri, cel de al treilea tur de onoare al vieții. Cînd o fi fost Zagalo mai fericit? Ca jucător, în 1958 și 1962, cînd Brazilia triumfa, consecutiv, în turneul final al C.M., sau acum, pe pămînt mexican, unde numele său va rămîne încrustat pe una din plăcile memoriale și omagiale ale „Aztecii"? Probabil că aici pe stadionul „bijuterie", unde va primi peste puțin timp „coroana" el rey-Pelé et. comp. Un gest cu deosebită putere de simbol este și acela al unui spectator mexican care așază, acum, pe capul plesuv al lui Gerson un uriaș sombrero. Dar, în sfîrșit, după al nu știu al cîtelea apel al „megafoanelor", care, parcă, imploră mila de loc pașnicilor „invadatori", aceștia au consimțit să-i elibereze pe scumpii lor „deținuți", cedîndu-i întîrziatei festivități de premiere.

Purtători ai steagurilor celor 16 națiuni participante la turneul final se îndreaptă spre centrul terenului, iar fanfara regimentului de marină asigură fondul sonor pe scena verde a „Aztecii". Curînd Carlos Alberto, urmat de cellalți coechipieri urcă treptele tribunei principale, îndreptîndu-se spre loja de onoare, acolo unde Gustavo Diaz Ordaz, președintele Mexicului, îi va înmîna bravului căpitan de echipă „Cupa Jules Rimet". Blitz-urile fotoreporterilor imortalizează momentul, un moment epocal, semnificînd sfîrșitul zbuciumatei istorii a „Zeiței de aur". Carlos Alberto o sărută cu patimă! De acum nestatornica Cupă e pe vecie a Braziliei... **(G.N.).**

Zagalo și Valcareggi declară...

După meci, antrenorul Zagalo, care fusese purtat și el pe umeri în jurul stadionului, a declarat: *„Oboseala și marcajul individual i-au pierdut pe italieni. Înaintașii lor mi s-au părut mai puțin periculoși decît în meciul cu echipa vest-germană".* După ce a mulțumit spectatorilor mexicani, care i-au făcut pe brazilieni să se simtă ca acasă, Mario Zagalo a menționat aportul deosebit al lui Pelé în acest campionat. *„Să nu uităm* — a spus Zagalo — *că Pelé participă la al patrulea campionat mondial consecutiv și a făcut parte din selecționatele Braziliei care cu cîștigat de trei ori „Cupa Mondială".* Antrenorul sud-american a semnalat de asemenea, eroarea tactică a echipei italiene care a îngăduit jucătorilor săi să deschidă faimosul „catenaccio" italian. Sarcina lui Facchetti de a-l supraveghea strict, printr-un marcaj om la om, pe Jairzinho a lăsat tot timpul descoperită aripa stîngă, unde Carlos Alberto, acționînd ca o veritabilă extremă, a creat nenumărate situații favorabile pentru noi. *„Într-adevăr* — a continuat Zagalo — *victoria noastră constituie o victorie a fotbalului sud-american asupra celui european, dar mi-ar fi greu să arăt cu exactitate în ce constă superioritatea noastră. Poate să fie vorba de sistemul nostru defensiv în zonă sau poate o mai mare varietate în fazele de atac".* Întrerupîndu-și interviul în acest moment, cînd era chemat la telefon din Rio de Janeiro de soția sa, Mario Zagalo a mai apucat să spună: *„Fiți siguri, „Cupa" va fi bine păstrată la noi și mai ales admirată. Credeți-mă, ea va patrona multe carnavaluri în Brazilia!"*

Antrenorul italian Valcareggi, resemnat și poate chiar mulțumit cu acest loc doi, a spus la rîndul său: *„Trebuie să recunosc că fotbalul brazilian este cel mai bun din lume la ora actuală. Poate că scorul este prea sever pentru echipa noastră. Jucătorii mei au resimțit oboseala, dar nu acesta este motivul principal al înfrîngerii. Brazilienii au știut să profite de slăbiciunile noastre, manevrînd balonul ca niște veritabili campioni mondiali".* Explicînd introducerea tardivă a lui Rivera în joc, Valcareggi a spus: *„Am avut impresia că echipa funcționează bine, dar după ce au început să cadă golurile mi-am dat seama de descumpănirea jucătorilor noștri. Am apelat la Rivera, însă era prea tîrziu".*

Desen de NEAGU RADULESCU

ÎN TURNEUL DE BARAJ PENTRU „B"

C.F.R. PAȘCANI, METALUL PLOPENI, S. N. OLTENIȚA, AUTOBUZUL BUCUREȘTI, U. M. TIMIȘOARA, MINAUR ZLATNA, GLORIA BISTRIȚA, TRACTORUL BRAȘOV

SERIA I

Foresta Fălticeni — Penicilina Iași 2—1 (2—0)

Textila Botoșani — Letea Bacău 4—1 (1—0)

Minobrad Vatra Dornei — Constructorul Piatra Neamț 3—0 (neprezentare).

C. F. R. Pașcani — Minerul Gura Humorului 5—0 (2—0)

Fulgerul Dorohoi — Petrolul Moinești 2—1 (1—1)

Victoria Roman — Minerul Comănești 1—0 (1—0)

Nicolina Iași — Textila Buhuși 3—0 (0—0)

(Corespondenți: D. Crăciun, T. Ungureanu, P. Spak, C. Enea, I. Mandache, C. Groapă, D. Diaconescu).

1. C.F.R.	28	18	4	6	63—25	40
2. Nicolina	28	16	6	6	69—29	38
3. Victoria	28	14	5	9	60—31	33
4. Textila Bt.	28	14	5	9	43—32	33
5. Foresta	28	13	4	11	42—36	30
6. Minobrad	28	12	6	10	29—36	30
7. Petrolul	28	10	8	10	45—35	28
8. Minerul C.	28	12	4	12	37—44	28
9. Fulgerul	28	12	1	15	45—74	25
10. Letea	28	11	2	15	41—40	24
11. Textila Bh.	28	11	2	15	46—46	24
12. Minerul G.H.	28	10	3	15	41—47	23
13. Rarăul	28	9	5	14	36—58	23
14. Penicilina	28	8	6	14	21—52	22
15. Constructorul	28	6	7	15	26—64	19

SERIA A II-A

Rulmentul Bîrlad — Chimia Orașul Gh. Gheorghiu-Dej 4—1 (2—0).

Șoimii Buzău — Petrolul Berca 1—2 (1—2)

Gloria C.F.R. Galați — A.S.M. Tecuci 2—2 (0—2)

Electronica Obor București — Metalurgistul Brăila 2—0 (1—0)

Dunărea Brăila — S.U.T. Galați 0—1 (0—1)

Unirea Focșani — Petrolistul Boldești 1—1 (0—1)

Metalul Ploiești — Locomotiva Adjud 3—0 (neprezentare)

Ancora Galați — Metalul Buzău 2—2 (1—1)

(Corespondenți: S. Eliade, M. Dumitru, V. Ștefănescu, D. Daniel, N. Costin, I. Sirbu, I. Tănăsescu și Gh. Arsenie).

1. Metalul P.	30	17	11	2	64—13	45
2. Electronica	30	18	4	8	70—26	40
3. Șoimii	30	15	9	6	44—26	39
4. Ancora	30	14	6	10	43—32	34
5. Met. Bz.	30	14	5	11	43—41	33
6. A.S.M.T.	30	12	8	10	42—37	32
7. Petrolistul	30	12	7	11	41—33	31
8. Metalurgistul	30	11	9	10	30—32	31
9. Rulmentul	30	14	3	13	39—46	31
10. S.U.T.	30	11	8	11	32—33	30
11. Chimia	30	13	4	13	42—47	30
12. Gloria	30	10	8	12	34—43	28
13. Unirea	30	6	10	14	31—48	22
14. Petrolul	30	9	4	17	30—54	22
15. Dunărea	30	6	6	18	35—60	18
16. Locomotiva	30	5	4	21	20—69	14

SERIA A III-A

Olimpia Giurgiu — I.M.U. Medgidia 1—0 (0—0)

S. N. Oltenița — Voința București 2—0 (1—0)

I. T. Constanța — Marina Mangalia 0—0

Laromet București — Unirea Mînăstirea 3—0 (1—0)

Cimentul Medgidia — Electrica Constanța 1—0 (0—0)

Celuloza Călărași — Petrolul Videle 7—0 (3—0)

Mașini unelte București — Delta Tulcea 3—0 (1—0)

I.C.A.B. Arcuda — Tehnometal București 0—3 (I.C.A.B. — suspendată)

(Corespondenți: Tr. Barbălată, M. Voicu, N. Teodorescu, F. Sandu, R. Avram, D. Popescu, G. Octavian).

1. S.N.O.	30	15	11	4	51—21	41
2. I.M.U.M.	30	14	9	7	39—18	37
3. Delta	30	14	7	9	42—30	35
4. Cimentul	30	13	9	8	27—26	35
5. Celuloza	30	13	8	9	43—27	34
6. Electrica	30	14	5	11	41—33	33
7. Laromet	30	12	8	10	39—34	32
8. Tehnometal	30	12	7	11	46—33	31
9. Olimpia	30	11	7	12	28—35	29
10. Unirea	30	12	4	14	39—45	28
11. Petrolul	30	11	6	13	35—47	28
12. Mașini	30	10	7	13	42—37	27
13. Marina	30	9	9	12	36—41	27
14. Voința	30	8	11	11	37—44	27
15. I.T.C.	30	7	13	10	22—30	27
16. I.C.A.B.	30	3	3	24	24—90	9

SERIA A IV-A

Progresul Corabia — Carpați Sinaia 3—1 (2—1)

Dacia Pitești — Autobuzul București 0—0

Flacăra roșie București — Comerțul Alexandria 4—3 (3—1)

Unirea Drăgășani — Sirena București 2—0 (1—0)

Petrolul Tîrgoviște — Chimia Turnu Măgurele 3—2 (2—0)

Caraimanul Bușteni — Prahova Ploiești 1—4 (1—3)

Sportul Muncitoresc Buc. — I.R.A. Cîmpina 3—1 (0—1)

Unirea Cîmpulung Muscel — Progresul Balș 3—0 (neprezentare)

(Corespondenți: C. Filip, I. Udrescu, A. Păpădie, D. Denghel, N. Borcea, V. Zbarcea, O. Guțu).

1. Autobuzul	30	18	9	3	57—22	45
2. Comerțul	30	17	7	6	48—32	41
3. Sportul	30	17	6	7	58—32	40
4. I.R.A.	30	15	10	5	43—27	40
5. Carpați	30	15	8	7	51—30	38
6. Chimia	30	12	7	11	44—35	31
7. Caraimanul	30	10	10	10	40—43	30
8. Flacăra	30	9	11	10	32—28	29
9. Prahova	30	9	9	12	44—35	27
10. Petrolul	30	9	9	12	30—42	27
11. Progresul C.	30	9	8	13	34—55	26
12. Sirena	30	8	9	13	31—35	25
13. Unirea D.	30	10	4	16	33—50	24
14. Dacia	30	7	9	14	32—48	23
15. Unirea C.	30	7	7	16	30—51	21
16. Progresul B.	30	3	7	20	21—63	13

SERIA A V-A

U. M. Timișoara — C.F.R. Caransebeș 5—1 (3—0)

Dunărea Calafat — Metalul Topleț 3—1 (3—0)

Victoria Caransebeș — Minerul Lupeni 3—0 (0—0)

Minerul Motru — Energetica Tr. Severin 0—2 (0—1)

Steagul roșu Plenița — Minerul Bocșa 3—1 (1—1)

Furnirul Deta — Electromotor Timișoara 8—1 (5—1)

Jiul Tg. Jiu — Progresul Strehaia 0—0

Unirea Orșova — Vulturii Textila Lugoj 2—14 (1—7) (!), (s-a jucat la Lugoj).

(Corespondenți: C. Crețu, Șt. Zvignea, M. Mutașcu, P. Pălănceanu, I. Julea, I. Toma, O. Vîlceanu și C. Olaru).

1. U.M.T.	30	20	4	6	67—18	44
2. Vulturii	30	17	6	7	37—33	40
3. Minerul B.	30	13	7	10	42—38	33
4. Energetica	30	13	6	11	38—50	32
5. Minerul L.	29	13	5	11	58—36	31
6. Steagul	30	13	5	12	54—39	31
7. C.F.R.	30	12	6	12	50—44	30
8. Jiul	29	13	4	12	43—40	30
9. Victoria	30	11	8	11	34—35	30
10. Metalul	30	13	3	14	49—70	29
11. Electromotor	30	11	6	13	39—53	28
12. Minerul M.	30	12	3	15	31—34	27
13. Dunărea	30	10	6	14	41—43	26
14. Furnirul	30	11	4	15	40—52	26
15. Progresul	30	10	6	14	34—54	26
16. Unirea	30	6	3	21	31—99	15

★

Miercuri 24 iunie se va juca restanța: **Minerul Lupeni—Jiul Tg. Jiu.**

SERIA A VI-A

Arieșul Turda — Minerul Ghelar 3—2 (2—0)

Soda Ocna Mureș — A.S.A. Sibiu 1—1 (0—1)

Industria sîrmei Cîmpia Turzii — Victoria Călan 3—0 (1—0)

Metalul Aiud — Aurul Brad 4—1 (1—0)

Independența Sibiu — Tehnofrig Cluj 3—1 (2—0)

Știința Petroșani — Mureșul Deva 0—0

Minerul Teliuc — Minaur Zlatna 3—0 (0—0)

Minerul Baia de Arieș — Arieșul Cîmpia Turzii (nedisputat)

(Corespondenți: P. Lazăr, Gh. Tăutan, L. Donciu, I. Somogyi, I. Ilie, S. Băloi și I. Vladislav).

1. Minaur	30	19	5	6	48—21	43
2. Metalul	30	15	6	9	50—26	36
3. Victoria	30	14	5	11	38—31	33
4. Ind. sîrmei	30	13	5	12	37—27	31
5. Mureșul	30	11	9	10	40—36	31
6. Minerul G.	30	12	7	11	38—35	31
7. Independența	30	13	5	12	31—32	31
8. Arieșul T.	30	12	6	12	32—34	30
9. Minerul T.	30	13	4	13	35—40	30
10. Soda	30	12	6	12	32—37	30
11. Aurul	30	14	1	15	38—35	29
12. Arieșul C. T.	29	11	6	12	32—31	28
13. A.S.A. Sibiu	30	10	8	12	26—34	28
14. Știința	30	9	9	12	29—29	27
15. Tehnofrig	30	8	6	16	23—39	22
16. Min. B. A.	29	7	4	18	24—66	18

SERIA A VII-A

Gloria Bistrița — Someșul Satu Mare 1—0 (1—0)

Metalul Salonta — Constructorul Baia Mare 2—0 (2—0)

C.I.L. Gherla — Bihoreana Marghita 4—1 (3—0)

Topitorul Baia Mare — Dinamo Zalău 3—0 (2—0)

C.I.L. Sighetul Marmației — Bradul Vișeu 2—2 (1—2)

Unirea Dej — Chimistul Baia Mare 2—2 (1—2). (S-a jucat la Bistrița)

Dacia Oradea — Foresta Năsăud 1—5 (0—1)

Dermata Cluj — Victoria Carei 1—1 (1—0)

(Corespondenți: I. Toma, Gh. Cotrău, A. Szabo, V. Săsăranu, V. Godja, T. Ion, S. Vașile și I. Cocoi).

1. Gloria	28	18	5	5	68—22	41
2. Victoria	30	17	7	6	53—24	41
3. C.I.L. Gherla	29	16	7	6	48—24	39
4. C.I.L. Sighet	29	15	6	8	46—31	36
5. Dermata	30	14	7	9	47—23	35
6. Someșul	28	13	5	10	40—25	31
7. Unirea	29	12	7	10	51—41	31
8. Chimistul	30	12	7	11	45—41	31
9. Bradul	30	14	2	14	35—48	30
10. Constructorul	29	12	4	13	41—44	28
11. Metalul	29	9	6	14	25—51	24
12. Topitorul	30	10	3	17	39—56	23
13. Foresta	29	8	5	16	37—52	21
14. Dinamo	29	6	8	15	25—51	20
15. Bihoreana	29	7	5	17	21—49	19
16. Dacia	30	6	6	18	23—64	18

★

Miercuri 24 iunie se vor juca următoarele meciuri restante: **Bihoreana Marghita—Someșul Satu Mare, Gloria Bistrița — C.I.L. Gherla și Dinamo Zalău—Unirea Dej;** iar duminică 28 iunie se va disputa partida **Foresta Năsăud—Someșul Satu Mare.**

SERIA A VIII-A

Tractorul Brașov — Colorom Codlea 9—0 (6—0)

Metalul Copșa Mică — Vitrometan Mediaș 5—2 (5—0)

Minerul Bălan — Torpedo Zărnești 1—0 (1—0)

Chimia Făgăraș — Avîntul Reghin 5—0 (0—0)

Medicina Tg. Mureș — Chimia Or. Victoria 3—1 (2—0)

Oltul Sf. Gheorghe — Carpați Brașov 3—1 (0—0)

Chimica Tîrnăveni — Viitorul Gheorghieni 5—0 (1—0)

Unirea Cristuru Secuiesc — Lemnarul Odorheiul Secuiesc 0—0

(Corespondenți: G. Carol, M. Faliciu, R. Borțoș, B. Stoiciu, I. Păuș, Gh. Briotă, I. Ducan și V. Lorințzi).

1. Tractorul	30	23	4	3	86—16	50
2. Chimia F.	30	20	2	8	65—28	42
3. Oltul	30	18	5	7	69—24	41
4. Lemnarul	30	15	2	13	66—41	32
5. Metalul	29	14	4	11	59—44	32
6. Colorom	30	13	5	12	47—51	31
7. Minerul	29	13	5	11	34—40	31
8. Chimica	29	13	2	14	45—38	30
9. Torpedo	30	12	4	14	40—39	28
10. Unirea	30	12	4	14	40—53	28
11. Carpați	30	10	7	13	32—38	27
12. Vitrometan	29	11	4	14	40—60	26
13. Chimia V.	30	10	4	16	38—57	24
14. Viitorul	30	8	6	16	23—67	22
15. Medicina	30	6	5	19	23—61	17
16. Avîntul	30	6	5	19	31—81	17

★

Miercuri 24 iunie se vor juca următoarele meciuri restante: **Chimica Tîrnăveni—Metalul Copșa Mică și Minerul Bălan—Vitrometan Mediaș.**

★

Redacția ziarului nostru mulțumește pe această cale corespondenților săi, care de-a lungul întregului campionat au transmis rezultatele meciurilor de divizia C.

„El Mundial" la... Sinaia

Continuîndu-și seria de conferințe și întîlniri cu cititorii, organizate în beneficiul sinistraților, scriitorul și caricaturistul Neagu Rădulescu va vorbi și va desena miine, miercuri 24 iunie orele 19 la Casa de cultură din Sinaia. Subiectul, pasionant pentru sportivi: Campionatul mondial din Mexic, în vorbe de duh și caricaturi.

STEAUA — F. C. ARGEȘ, LA PLOIEȘTI

În urma acordului intervenit între cele două cluburi, meciul Steaua—F.C. Argeș din cadrul semifinalelor „Cupei României", se va disputa la Ploiești, în ziua de 24 iunie.

Partida va începe la ora 17.

Cicliștii români participă la numeroase competiții internaționale

În aceste zile de vară, rutierii români se prezintă la starturile unei impresionante suite de competiții internaționale.

● **Ieri au plecat la Ankara pentru a lua startul în „Turul Turciei", rutierii C. Ciocan, Ion Cosma II, Th. Puterity, S. Suditu și Andrei Suciu. Competiția începe astăzi și se încheie la 3 iulie**

● Între 25 și 29 iulie se desfășoară la Moscova întrecerea internațională dotată cu „Premiul comsomolistului" la care participă și o selecționată de tineret a României alcătuită din St. Ene, Cr. Tudoran, M. Hrisoveni și I. Ajoghin. La disputa va lua parte și juniorul N. Gavrilă. Tinerii fondiști au plecat luni spre capitala U.R.S.S.

● **Tot luni a plecat la Praga sprinterul Șt. Leibner. Din capitala Cehoslovaciei el își va continua drumul spre Brno unde, între 24 și 29 iunie, va participa la întrecerile din cadrul „Marelui Premiu de Sprint al Cehoslovaciei", organizate — pe velodromul pe care s-au desfășurat în anul 1969 campionatele mondiale — de fabrica de biciclete „Favorit".**

● La Tbilisi se dispută între 26 și 28 iunie întîlnirea de ciclism pe pistă dintre Gruzia și România. În vederea meciului vor pleca miercuri în capitala R.S.S. Gruzine pistarzii George și Florian Negoescu, Paul Soare, C. Gonțea, M. Virgil, M. Ioniță, P. Dolofan și P. Cîrneanu.

● **Prima reprezentativă de ciclism fond a României, din care fac parte Vasile Teodor, C. Grigore, N. Ciumeti, V. Burlacu, N. David, V. Selejan și Alex. Sofronie, pleacă joi la Belgrad pentru a participa la întrecerea internațională pe etape, „Turul Iugoslaviei".**

PROGRAM ATRACTIV ÎN CUPA „SPORTUL"

Comisia de organizare a alcătuit programul pentru întrecerea internațională de pistă dotată cu „Cupa ziarului SPORTUL" ce se va desfășura pe velodromul Dinamo între 3 și 5 iulie. Astfel în prima zi vor avea loc probele de **viteză** (serii și optimi), **200 m lansat, urmărire individuală** (serii și finale), **1 000 m cu start de pe loc**; ziua a II-a: **viteză** (sferturi, semifinale și finale), **urmărire pe echipe** (serii și finale), **cursa americană** (100 de ture); ziua a III-a: **viteză turneu** (revanșe), **cursă italiană** (serii, finale) **și cursa cu adițiune de puncte** (semifond) — 100 de ture, sprint la trei ture.

● **„Turul ciclist al județului Buzău", disputat timp de 4 zile (18—21 iunie) de-a lungul a aproape 200 km, la care au luat parte peste 20 de concurenți, s-a încheiat cu victoria elevului E. Sarafoleanu (Lic. Hașdeu), urmat de C. Sarafoleanu (Lic. Hașdeu) și C. Ripeanu (Voința). Organizat de comitetul județean U.T.C., ziarul „Viața Buzăului" și C.J.E.F.S. Buzău, turul s-a bucurat de un deosebit succes. Sperăm că această întrecere va deveni tradițională.**

„CUPA OLIMPIA" LA JUNIORI

Ieri după amiază, pe șoseaua București — Alexandria, s-a desfășurat cea de a doua etapă a „CUPEI OLIMPIA" pentru juniori. În tot timpul disputei a plouat din belșug, la această dificultate adăugîndu-se și faptul că șoseaua a fost intens circulată de tot felul de vehicule. La juniori mari, cîștigătorul etapei este VASILE MIU (Șc. sp. 3), care a parcurs 70 km în 1h 48:51 (m.o. 38,900 km). În același timp cu el au mai sosit C. Camer (C.S. Brăila), M. Ferfelea (Steaua), M. Alexe (Șc. sp. 1), A. Vulcu (Steaua), I. Gavrilă (Steaua) și R. Mușetescu (Șc. sp. 3). În clasamentul general după două etape conduce V. MIU cu 2h 35:22, urmat — în același timp — de I. Gavrilă (Steaua) și C. Camer la 15 s. Etapa juniorilor mici a măsurat 40 km și a revenit lui I. ȘERBAN (Steaua) 1h 07:36 (m.o. 35,500 km). În același timp cu învingătorul a mai sosit un pluton de 20 rutieri, printre care A. Rusu (Olimpia), M. Pop (Olimpia), St. Cristel (Șc. sp. 2) și D. Răceanu (Voința). După două etape, în clasamentul general primul loc este ocupat de I. ȘERBAN (Steaua) cu 1h 42:17. Pe locurile următoare se află: Gh. Ionescu (Steaua) — același timp, Adrian Rusu (Olimpia) la 15 s.

Etapa a III-a, ultima a acestei competiții, are loc astăzi pe șoseaua București — Oltenița. Startul la ora 16 din fața I.R.A. 3. (A. N.).

sportul în lume

Trimisul nostru special la C. E. de haltere, Ion OCHSENFELD, transmite:

IMRE FÖLDI (Ungaria) CAMPION EUROPEAN LA CATEGORIA COCOȘ — 372,5 kg — NOU RECORD MONDIAL

SZOMBATHELY, (prin telefon). Întrecerile de la „cocoș" au reunit cele mai mari forțe europene ale categoriei, campioni și recordmani olimpici și mondiali. Iată de ce nu puteam acorda șanse prea mari reprezentanților noștri pentru că este, practic, imposibil să poți reface o diferență de zeci de kilograme care despart, în prezent, performanțele sportivilor români de cele ale primilor halterofilii de pe continent. Ne așteptam însă ca măcar, cu acest prilej, diferența să fie modificată prin realizarea unui progres al sportivilor noștri. Dar, deziluzie. Nici unul dintre cei doi halterofili români — **Zoro Fiat și Victor Rusu** — n-au avut o comportare corespunzătoare. Z. Fiat, care, anul trecut, a realizat la C. M. 330 kg și a ocupat și locul 2 în clasamentul campionatului european, a coborît acum cu 11,5 kg! Din 13 concurenți el s-a situat doar... pe poziția 9. Ceva mai bine, dar totuși cu o notă insuficientă, s-a prezentat V. Rusu (a concurat pentru prima oară la cat. cocoș la C. E.), clasîndu-se cu 327,5 kg (recordul național îi aparține cu 337,5 kg), pe locul 8. Cei doi concurenți români au ratat inadmisibil de mult: Fiat 5, Rusu 6 — ceea ce denotă lipsa lor de pregătire, în ciuda condițiilor bune oferite de federație și de clubul din care fac parte (Steaua). Antrenorii noștri invocă motivul că valoarea acestor sportivi nu permite emiterea unor pretenții mai mari. Dacă lucrurile stau așa se pare că, după părerea lor, orice efort este inutil. Noi înclinăm să credem că totuși Fiat și Rusu sînt talentați, dar ei trebuie îndrumați spre o muncă temeinică, intensă și conștiincioasă.

Concursul de la categoria cocoș a fost dominat de **Imre Földi** (Ungaria) care a reușit un nou record mondial la totalul celor trei stiluri: **372,5 kg.** Foarte bine s-au comportat și halterofilii polonezi **Novak** (campion olimpic la Tokio) și **Soltyszek,** clasați pe locurile **2** și **3.**

CLASAMENT: 1. **I. FÖLDI (Ungaria) 372,5 kg — record mondial (v. r. 370 kg), (127,5+105+140),** 2. M. Novak (Polonia) 362,5 kg (110+110+142,5), 3. W. Soltyszek (Polonia) 352,5 kg (110+107,5+135), 4. R. Belenkov (U.R.S.S.) 347,5 kg, 5. A. Kirov (Bulgaria) 347,5 kg, 6. K. Prohl (Cehoslovacia) 337,5 kg ...8. V. Rusu (România) 327,5 kg, 9. Z. Fiat (România) 317,5 kg. **Impins:** 1. FÖLDI **127, 5 kg,** 2. Belenkov 112,5 kg, 3. Soltyszek 110 kg... 7. Z. Fiat 105 kg... 9. V. Rusu 102,5 kg. **Smuls:** 1. NOVAK **110 kg,** 2. Soltyszek 107,5 kg, 3. Prohl 107,5 kg... 10. V. Rusu 95 kg, 11. Z. Fiat 87,5 kg. **Aruncat: 1. NOVAK 142,5 kg,** 2. Földi 140 kg, 3. Belenkov 135 kg... 6. V. Rusu 130 kg, 7. Z. Fiat 125 kg.

PE TERENURILE DE FOTBAL

PRAGA 22 (Agerpres). — La Teplice, în cadrul competiției europene „Cupa Rappan", echipa locală Sklo Union a întrecut cu scorul de 3—1 (2—0) formația suedeză Djurgaarden.

BELGRAD 22 (Agerpres). — În etapa a 33-a a campionatului iugoslav, echipa Steaua Roșie Belgrad a terminat la egalitate (2—2), pe teren propriu, cu formația Dinamo Zagreb. În clasament continuă să conducă Steaua Roșie Belgrad cu 46 de puncte, urmată de Partizan Belgrad — 42 puncte.

ANKARA 22 (Agerpres). — Echipa maghiară Ujpest Dozsa a jucat la Istanbul cu Fenerbahce. Oaspeții au obținut victoria cu scorul de 4—0 (3—0).

DUPĂ TURNEUL DE VOLEI DE LA SOFIA

CARENȚELE TEHNICE, LA BAZA INSUCCESELOR

Ne spune tov. AUREL PREDESCU, consilier C.N.E.F.S. pentru jocuri sportive

În ultima perioadă, reprezentativa masculină de volei a susținut o serie de confruntări internaționale prefațînd cea mai mare competiție voleibalistică a anului, Campionatul mondial, programat în septembrie, la Sofia. Rezultatele obținute la Balcaniada de la Atena și la Turneul internațional de la Sofia au creat — cum era și firesc — îngrijorare în rîndul iubitorilor voleiului. Reprezentanții noștri au pierdut toate meciurile cu formațiile puternice întîlnite, evoluția lor punînd sub semnul întrebării randamentul la „mondiale" și calificarea pentru Jocurile Olimpice, obiectiv de mare însemnătate pentru reprezentativa țării.

Mai elocvent în privința nivelului de pregătire actual al naționalei a fost turneul de la Sofia, unde, echipa română a întîlnit mai mulți adversari de valoare.

În dorința de a prezenta cît mai fidel situația reală, cu trei luni înainte de campionatele mondiale, precum și nivelul de pregătire a echipei naționale, am avut o convorbire cu consilierul C.N.E.F.S., pentru jocuri sportive, Aurel Predescu, care a urmărit evoluția voleibaliștilor în recentul turneu de la Sofia.

— Martor ocular la înfrîngerile suferite de echipa română la Sofia, am făcut unele constatări privitoare la pregătirea pentru joc, la randamentul jucătorilor, la atmosfera din cadrul lotului, la diferențele dintre adversari și formația noastră. Trebuie să precizez, de la bun început, că meciurile au avut un caracter de verificare, de găsire a unor soluții de echipă.

— Care au fost argumentele determinante ale înfrîngerilor?

— Aș începe cu unele secundare: lipsa lui Udișteanu — îndeajuns de simțită, dar nu hotărîtoare pentru insuccese. Cu el s-ar fi cîștigat un set în plus, sau poate încă un meci (cel cu R.P.D Coreeană). Dar această absență nu poate fi o explicație a comportării de ansamblu a echipei. De asemenea, tentativele antrenorilor (de neincriminat) de a studia mai bine posibilitățile tuturor jucătorilor în condiții de concurs au dus la inconstanța în evoluții.

— Dacă acestea sînt cauze secundare, care credeți că sînt, la ora actuală, carențele principale?

— Ceea ce mi se pare important de relevat este pregătirea tehnică deficitară a tricolorilor noștri, începînd cu execuțiile serviciului, ale preluărilor, și terminînd cu blocajul și eficacitatea loviturilor de atac. Îndeosebi la aceste capitole echipa noastră s-a dovedit inferioară adversarilor. Pentru aceste slăbiciuni se fac vinovați, în primul rînd, antrenorii de la cluburi.

— Am observat, din evoluțiile scorului, o linie descendentă în comportare pe parcursul fiecărui meci. Nu este vorba și de o insuficientă pregătire fizică?

— Nu. În legătură cu aceasta, aș spune, mai degrabă, că este vorba de o suprasolicitare într-un timp destul de scurt: campionat, turneu final, Balcaniadă, turneul de la Sofia, bineînțeles cu etapele de pregătire intermediare. Ar trebui să se țină mai mult seama de raportul dintre odihnă și efort, precum și de dozarea efortului pe parcursul pregătirii. Precizez că din punct de vedere tactic sîntem la același nivel cu formațiile văzute, dar suportul tehnic-inferior — de care vorbeam, duce la ineficacitatea intențiilor tactice.

— Analizînd comportarea individuală a echipierilor naționali, ce aprecieri puteți face?

— Constant au evoluat Schreiber și Bartha. Alături de ei Crețu, Drăgan și Iorga pot fi cotați ca buni, în timp ce Tirlici, Codoi și Oros au dovedit că sînt capabili de un randament superior.

Am văzut, însă, că unii dintre jucători sînt mai puțin maleabili, lăsîndu-se mai greu antrenați, alții nu acceptă situația de rezervă. Cu siguranță că aici trebuie să intervină și tactul pedagogic al antrenorului Tănase Tănase, care nu mi se pare ireproșabil.

— Probabil că acest lucru v-a făcut să amintiți de o atmosferă nu chiar prielnică în sînul lotului...

— Într-adevăr, trebuie să existe o mai bună colaborare între antrenori, medici și sportivi, pentru crearea unui climat de muncă și relații care să aducă încrederea în posibilitatea realizării unei performanțe bune la C.M. La aceasta poate și trebuie să contribuie și biroul federal, printr-un control mai sever.

— Față de rezultatele obținute la verificările de pînă acum, cum apreciați stadiul pregătirii și șansele la mondiale?

— Evident necorespunzător, din motivele arătate mai înainte, însă eliminarea carențelor este încă posibilă pînă la C. M. Calificarea în turneul final și lupta pentru un loc fruntaș la mondiale va fi foarte grea. Să nu uităm că sîntem în aceeași grupă cu echipa Japoniei. Iar dintre celelalte vitoare adversare, reprezentativa R.D. Germane, este o adevărată mașină de jucat volei, cea a Cehoslovaciei foarte bună tehnic și tactic, iar cea a Bulgariei în progres evident, ca urmare a unei pregătiri perseverente și îndelungate.

Rămîne de văzut dacă în perioada ce ne desparte de C.M. situația se va îmbunătăți, astfel încît comportarea în competiția supremă să nu compromită încă o dată voleiul românesc.

— bref —

LAVER ȘI ROSEWALL ÎNVINGĂTORI

Turneul de la Eastbourne (Anglia) s-a încheiat cu victoria australianului Rosewall, care l-a învins în finală cu 6—2, 6—1 pe Hewitt (Republica Sud-Africană).

Proba de simplu feminin a revenit englezoaicei Ann Jones, învingătoare cu 8—6, 6—1 în fața compatrioatei sale Virginia Wade.

Proba de simplu masculin din cadrul turneului de la „Queen's Club" a revenit lui Laver, care, în finală, a dispus cu 6—4, 6—3 de Newcombe.

Proba de simplu femei a fost cîștigată de australianca Margaret Court, învingătoare cu 2—6, 8—6, 6—2 în fața englezoaicei Winnie Shaw.

În finala probei de dublu bărbați cuplul Tom Okker (Olanda) — Marty Riessen (S.U.A.) a dispus cu 6—4, 6—4 de perechea americană Arthur Ashe — Dennis Ralston.

A ÎNCEPUT CONCURSUL DE CĂLĂRIE DE LA AACHEN

AACHEN 22 **(prin telefon de la trimisul nostru).** Tradiționalul concurs de călărie de la Aachen (R.F.G.) a întrunit călăreți din 16 țări.

Iată rezultatele înregistrate după primele două zile de întreceri: **dresaj, la comandă (22 concurenți):** 1. H. Boldt (R.F.G.) 7,8 p, 2. R. Klimke (R.F.G.) 7,7 p, 3. F. Sichelschmidt (R.F.G.) 7,6 p. Reprezentantul nostru N. Mihalcea cu calul Domino s-a clasat pe locul 9; **dresaj, proba „Sf. Gheorghe":** 1. F. Sichelschmidt 1144 p, 2. S. Brodsky (U.R.S.S.) 1128 p, 3. I. Neckermann (R.F.G.) 1109 p; **obstacole (1,40 m, 69 concurenți):** 1. Nelly Pasotti (Italia) 0 p (68,7), 2. G. Wiltfang (R.F.G.) 0 p (69,8), 3. B. Kuwentz (R.F.G.) 0 p (71,5); **obstacole (1,60 m):** 1. H. Steenken (R.F.G.) 0 p (84,9), 2. H. Simon (R.F.G.) 0 p (89,9), 3. Lucia Faria (Italia) 0 p (92,4); **obstacole viteză (1,50 m, 37 concurenți):** 1. H. Schmidt (R.F.G.) 62,5, 2. Janett Smith (Anglia) 67,9, 3. H. Meyer (R.F.G.) 70,3; **obstacole (1,60 m cu baraj, 19 concurenți):** 1. V. Orlandi (Italia) 0 p (46,0), 2. H. Steenken 4 p (45,5), 3. V. Matveev (U.R.S.S.) 4 p (45,7).

Felix ȚOPESCU

20 DE ANI — MEDIA DE VÎRSTĂ A SELECȚIONATEI DE BOX A S. U. A. PENTRU MECIUL DE LA BUCUREȘTI

Iubitorii „nobilei arte" au toate motivele să fie nerăbdători. Nici două săptămîni n-au mai rămas pînă la confruntarea dintre selecționatele României și S.U.A. Viitorii noștri oaspeți se pregătesc asiduu în vederea evenimentului de la 4 iulie, trimit scrisori cu antetul „Amateur Athletic Union" pe adresa Federației române de box, în care fac cunoscut că „acceptă cu plăcere al doilea meci de la 7 iulie", și — în timpul liber — fac vizite boxerilor celebri, după cum se poate vedea și în fotografia alăturată, în care membrii echipei S.U.A. se află în sala campionului mondial al greilor, Joe Frazier.

Colonelul Donald F. Hull, directorul executiv al A.A.U., care va conduce selecționata americană la București, ne-a trimis ieri cîteva date statistice referitoare la pugiliștii țării sale ce vor evolua între corzile ringului de la patinoarul „23 August".

La categoria semimuscă îl vom vedea pe tînărul Elijah Cooper, în vîrstă de 18 ani, funcționar la Sun Chemical Company. În palmaresul său figurează 36 meciuri cîștigate și 9 pierdute. „Musca" Eduardo Santiago are 17 ani. Este student. 26 meciuri cîștigate și doar 5 înfrîngeri, sînt desigur performanțe care-l recomandă. El deține centura de campion pe anul 1970. Robert Mullins are 18 ani și va lupta la categoria cocoș. Este student. Palmares: 27 victorii, 5 meciuri pierdute. Tricoul S.U.A. la categoria pană va fi purtat de Ray Lunny III, în vîrstă de 18 ani. Originar din Redwood City-California, Lunny este student la facultatea de matematică. Tatăl său, Ray II, a fost clasat acum 20 de ani, pe locul trei în ierarhia profesionistă mondială la categoria ușoară. Ray III a susținut 28 de partide, din care a cîștigat 22. La semiușoară, James Parks, student în vîrstă de 19 ani. Asistentul medical Rudolph Donato este titularul categoriei ușoară. Vîrsta — 18 ani, are în palmares 13 meciuri cîștigate și 2 pierdute. Cu 29 de victorii și 3 înfrîngeri, Melvin Dennis (21 de ani) și-a asigurat titularizarea la categoria semimijlocie. Jesse Valdez va lupta la mijlocie mică. Este originar din Houston Texas, are 22 de ani, în prezent fiind militar al forțelor aeriene ale S.U.A. Campionul S.U.A., John Mangum, 21 de ani, este de profesie tehnician medical. Are 20 victorii și 5 înfrîngeri. La semigrea, Nathaniel Jackson, 20 ani, 28 meciuri cîștigate și 7 pierdute. Este campion al S.U.A. În sfîrșit, la grea, îl vom vedea pe Ronald Lyle, de la clubul Denver-Colorado, poreclit „stînca din Denver". Ronnie, de profesie sudor, are 25 de ani, în palmaresul său figurează 20 de victorii și 3 înfrîngeri. Este campion al S.U.A., deși boxează doar de un an. (r.c.).

„Am avut de învățat de la boxerii români" — declară antrenorul ghanez Roy Ankrah

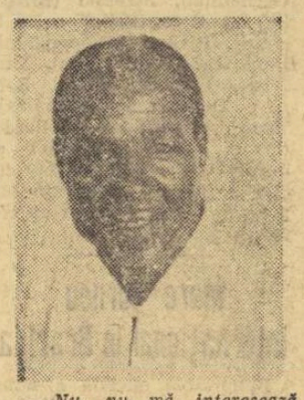

Roy Ankrah — antrenorul care a condus reprezentativa Ghanei în recentul turneu întreprins în țara noastră — pe vremuri un boxer reputat în arena internațională, și-a depănat amintirile cu modestie.

— Am fost, într-adevăr, campion profesionist al Commonwealthului la categoria pană. În anii 1951—1952 l-am învins pe campionul Marii Britanii, Ronnie Clyton, iar în 1953 pe Tomy Bealey, tot din Marea Britanie. În 1954 am fost însă învins de irlandezul Billy Kelley, pierzînd centura. În 1951 am cîștigat la Madrid, prin k.o. în repriza a 5-a, în fața campionului european al cocoșilor, Louis Romero. Un an după aceea, la Nottingham, am fost învins în cinci runduri de campionul european, francezul Ray Famechon. Niciodată n-am boxat, oficial, ca amator. Am intrat însă în sala de antrenament în 1936, la vîrsta de 12 ani. În cariera profesionistă am susținut 148 de meciuri. După ce în 1955 am boxat ultima oară am început să mă gîndesc serios la cariera de antrenor. Pentru aceasta, am studiat la o școală din Scoția, iar din 1957 am devenit antrenor.

— Pregătiți și boxeri profesioniști, cunoscînd că în Ghana sînt puțini antrenori?

— Nu, nu mă interesează profesioniștii, deoarece boxul amator este, într-adevăr, un sport loial, în care nu primează interesele materiale. Îmi place să iau elevii de mici și să-i pregătesc, să le asigur securitatea corporală, lucruri care se pot realiza numai în condițiile amatorismului.

— Ce șanse acordați boxerilor ghanezi la J.O. de la München?

— Cred că avem posibilități mai mari acum cînd luăm contact cu multe școli de box din lume. Sînt foarte satisfăcut că am putut cunoaște mai bine pe pugiliștii români, cei mai buni din Europa, de la care am avut de învățat. Acum plecăm în R.F.G., apoi la Jocurile Commonwealthului, la Edinbourgh. Tot ceea ce învățăm din aceste turnee, tot ceea ce vom acumula, are un scop bine precizat: să ne pregătim cu ambiție pentru J. O. din 1972. Sînt sigur că băieții mei vor progresa și că, mai bine pregătiți fizic, ei se vor afirma în arena internațională.

Romeo CĂLĂRAȘANU

LA SKOPLJE TAIMANOV CONDUCE ÎN FAȚA LUI GHEORGHIU

În turneul internațional de șah de la Skoplje continuă să conducă marele maestru sovietic Mark Taimanov, cu 6,5 puncte și o partidă întreruptă. La numai o jumătate de punct, și tot cu o partidă întreruptă, îl secundează marele maestru român Florin Gheorghiu, urmat de Marovici — 6 puncte, Vasiliev — 5,5 puncte (1), Balașov — 5,5 puncte, Matulovici — 5 puncte etc.

În runda a 9-a, Gheorghiu (cu piesele negre) a întrerupt în poziție complicată cu Forintos.

Imagine din cursa de 3 000 m obstacole desfășurată în cadrul „Memorialului Kusocinski"

Telefoto A. P. AGERPRES

Jacques Pani 8,16 m la lungime

Paris 22 (Agerpres). — În ziua a doua a concursului internațional de atletism „Memorialul Mericamp" de la Lyon au fost înregistrate o serie de performanțe remarcabile. Astfel, în proba de aruncarea greutății, francezul Colnard a obținut 19,33 m, iar în cea de săritură în lungime compatriotul său Pani a ocupat primul loc cu performanța de 8,16 m, cel mai bun rezultat mondial al anului. Cehoslovacul Plachy a terminat învingător în cursa de 800 m cu timpul de 1:47,7. Alte rezultate: **masculin:** 400 m garduri: Nallet (Franța) 50,4; **feminin:** 200 m: Meissner (R. D. Germană) 23,2; suliță: Vidasz (Ungaria) 55,28 m; 400 m: Lundgren (Suedia) 53,9.

★

În grupa de la Viena a „Cupei Europei" s-au calificat pentru semifinale echipele Iugoslaviei și Bulgariei. Iată cîteva dintre rezultatele înregistrate: greutate: Ivancici (Iugoslavia) 13,40; ciocan: Poetsch (Austria) 65,96 m; 400 m plat: Kocuvan (Iugoslavia) 47,4; înălțime: Bogdanov (Bulgaria) 2,11 m.

Luptătorii în fața unei grele „sesiuni"

După ce cortina a căzut peste campionatele europene luptătorii noștri se află în așteptarea altor importante dueluri de gong. În prima jumătate a lunii iulie vor avea loc la Edmonton, campionatele mondiale, menite să cristalizeze ierarhiile anului 1970.

Cu toate marile responsabilități pe care le ridică „runda canadiană", atenția federației de specialitate se îndreaptă în egală măsură și spre alte competiții care figurează pe agendă. În cadrul unui amplu plan de perspectivă, menit să revitalizeze actualul eșalon al maeștrilor luptei, pe primul plan se află generația tînără. În febra pregătirilor a intrat lotul de juniori (pînă la 18 ani) chemat la confruntarea europeană de la Huskvarna (Suedia), între 18-23 august. România va participa la greco-romane și la libere, cu 10—12 concurenți. Acțiunea vizează un orizont aparent îndepărtat — J. O. din 1976. Dar timpul trece repede...

Înaintea plecării în Suedia juniorii au de traversat cîteva teste severe. La lupte greco-romane — un triunghiular cu formațiile Iugoslaviei și Ungariei (25—28 iulie, în țară) și întîlniri cu echipa Poloniei (2—4 august, în deplasare). La lupte libere — turneul echipei B a României în Iugoslavia și Bulgaria (18—23 iulie) și întîlnirile primei formații cu selecționatele similare ale Bulgariei și Canadei, în România (21-27 iulie).

Lotul de speranțe (peste 18 ani) va evolua la Tatabanya, în Ungaria, la un mare concurs dotat cu „Cupa prieteniei", iar apoi, între 21—23 august, la Burgas (Bulgaria), la Balcaniada pentru tineret.

Clou-ul sezonului îl va constitui tradiționalul turneu internațional al României, a cărui această a 9-a ediție este închinată împlinirii a 40 de ani de la înființarea Federației române de lupte.

Pînă la această oră și-au confirmat participarea luptători din Bulgaria, Cehoslovacia, Elveția, R. D. Germană, R. F. a Germaniei, Grecia, Iugoslavia, Polonia, Suedia, Ungaria și U.R.S.S. Se așteaptă răspuns din partea forurilor de specialitate din Maroc, Franța și Iran.

F.I.L.A. a delegat ca arbitru neutru la competiție pe italianul Napoleone Manardi.

La Moscova s-a disputat returul finalei „Cupei campionilor europeni" la volei feminin între echipele Dinamo Moscova și N. I. M. Budapesta. Gazdele au obținut victoria cu scorul de 3—1 (15—17, 15—2, 15—4, 15—4). Învingătoare și în primul meci (3—1) voleibalistele sovietice au cucerit trofeul, care le revine pentru a 6-a oară.

■

Înaintea Turului ciclist al Franței, cunoscutul campion belgian Eddy Merckx manifestă o formă sportivă excepțională. Duminică el a obținut o nouă victorie, terminînd învingător în campionatul național de șosea desfășurat la Yvoir. Merckx a fost cronometrat pe distanța de 246 km cu timpul de 6h35:50, fiind urmat de Herman van Springel la 1'46 și J. P. Monsere — la 4'47.

■

Pentru a 5-a oară consecutiv titlul de campion al Luxemburgului la ciclism a revenit lui Eddy Schutz. Anul acesta, competiția a programat doar o probă de 45 km contracronometru pe care Schutz a cîștigat-o cu timpul de 1h08:55.

■

Boxerul japonez Hiroshi Kobayashi, campion mondial la cat. ușoară, l-a întîlnit la Tokio într-un meci amical pe nigerianul Ray Adigun. Japonezul s-a dovedit net superior, cîștigînd detașat la puncte, după 10 reprize.

■

Un tragic accident a fost înregistrat în cursul desfășurării competiției internaționale automobilistice „Marele Premiu al Olandei" de la Zandvoort. În urma acestui accident și-a găsit moartea cunoscutul pilot englez Piers Courage. Mașina sa, un Ford Tomasso, a părăsit din motive care încă nu se cunosc pista, luînd foc. Courage a decedat în urma arsurilor.

■

În prima rundă a turneului internațional de șah de la Caracas (Venezuela) s-au înregistrat următoarele rezultate: Parma — Panno remiză; Benkö — Sigurjonsson 1—0; O'Kelly — Cuellar 1—0; Barcza — Kavalek remiză. Restul partidelor s-au întrerupt.

TELEX • TELEX • TELEX

Tiparul: I. P. „Informația", str. Brezoianu nr. 23—25, București

40368

Redacția și administrația: str. Vasile Conta nr. ..., tel. 17.10.05, interurban ... și 286. Telex sportrom buc. 180.

PROLETARI DIN TOATE ȚĂRILE, UNIȚI-VĂ!

sportul

4 pagini 30 bani

Anul XXVI — Nr. 942 (6376) ZIAR AL CONSILIULUI NAȚIONAL PENTRU EDUCAȚIE FIZICĂ ȘI SPORT Miercuri 24 iunie 1970

DUPĂ „EL MUNDIAL"

- Brazilienii sînt campionissimii fotbalului
- comentarii ale presei străine
- Victoria spiritului ofensiv
- Mundial — Varietăți
- din culisele C.M.

(pag. a 3-a)

In fotografie: Carlos Alberto, căpitanul echipei braziliene poartă — după finală — „Cupa Jules Rimet".

DE MÎINE, LA BRAȘOV

FINALE DE LUPTE

In sala de sport Armata din Brașov, incep mîine finalele campionatelor republicane individuale de lupte ale tineretului. Mai întîi se va desfășura competiția de lupte greco-romane (joi și vineri), iar apoi cea de libere (simbătă și duminică).

Aceste confruntări, fiind programate în preajma unor importante competiții internaționale (Turneul speranțelor olimpice și Balcaniadele), se anunță deosebit de pasionante.

CAMPIONATELE REPUBLICANE DE TIR — ÎN AUGUST

Federația de tir a hotărît reprogramarea unor competiții. Astfel, campionatul republican al seniorilor la pușcă și pistoale va avea loc la poligonul Steaua, între 27 și 30 august. Cît privește campionatele țării la probele de armă liberă calibru mare, armă militară și pistol sport 30+30 f (femei), ele se vor desfășura după terminarea campionatelor mondiale (14—26 octombrie), la o dată care va fi anunțată din timp.

Dănuța, fiica lui Dan Coe, i-a „convocat" pe jucătorii rapidiști în pădurea Băneasa pentru o binevenită destindere și pentru a... pune la cale victoria de azi.

Foto: AUREL NEAGU

AZI, ÎN SEMIFINALELE „CUPEI ROMÂNIEI" LA FOTBAL

Dinamo București-Steagul roșu, Steaua-F. C. Argeș

În pauza „mexicană", populara competiție fotbalistică dotată cu „Cupa României" și-a văzut... de drum. Și iat-o acum, ajunsă la penultimul său act — SEMIFINALELE. După cum se știe, dreptul de a juca în această etapă l-au obținut echipele **Dinamo București, Steaua, F. C. Argeș** și **Steagul roșu.** Deci, două specialiste în materie, Dinamo și, mai ales, Steaua, iar alături de ele F.C. Argeș și revelația acestei ediții, Steagul roșu.

Meciurile sînt așteptate cu deosebit interes la Cîmpina și Ploiești, deoarece, acum, toate pretendentele la frumosul trofeu pot alinia cele mai bune efective. De altfel, echipele care au avut jucători în selecționata țării, după revenirea acestora, i-au folosit în meciuri amicale sau chiar în faza anterioară a „Cupei". În consecință, spectatorii așteaptă, pe bună dreptate, să vizioneze azi jocuri frumoase, atractive, care să le satisfacă cerințele.

Așadar, la Cîmpina, se vor întîlni DINAMO BUCUREȘTI — STEAGUL ROȘU BRAȘOV, meci care va fi condus de N. Cursaru, ajutat la linie de M. Marinciu și M. Moraru (toți din Ploiești), iar la Ploiești — STEAUA — F. C. ARGEȘ, joc la care va funcționa brigada compusă din N. Rainea (Bîrlad), ajutat la linie de Ion Radu (Bîrlad) și Gr. Apostol (Vaslui).

Meciurile vor începe la ora 17.

AZI, PE STADIONUL GIULEȘTI

RAPID — „U" CLUJ

ÎN ETAPA... A XXVIII-a A DIVIZIEI A LA FOTBAL

Reluarea campionatului diviziei naționale A este marcată de o avanpremieră deosebit de atractivă: Rapid — Universitatea Cluj. Meciul contează pentru etapa a XXVIII-a și este programat astăzi deoarece mulți dintre studenții clujeni vor face parte din reprezentativa universitară a țării care va participa la Campionatul european studențesc, găzduit în luna iulie de Iugoslavia.

Partida de azi, ținînd seama de poziția în clasament, mai ales a bucureștenilor (locul 1), este așteptată cu un interes deosebit. După cum ne-au informat antrenorii echipei feroviare, jucătorii au efectuat antrenamente zilnice, în care accentul s-a pus pe omogenitate, pe reintegrarea „mexicanilor" în jocul formației. Clujenii, la rîndul lor, s-au antrenat asiduu fiindcă în prima confruntare oficială (cu A.S. Armata), deși au cîștigat, n-au dat deplină satisfacție. Întîlnirea va avea loc pe stadionul Giulești, de la ora 17,30, și va fi condusă de Z. Drăghici, ajutat la linie de G. Manole și R. Cocoi (toți din Constanța).

CONCURSUL INTERNAȚIONAL DE PENTATLON MODERN

DIMITAR MARKOV A CÎȘTIGAT PROBA DE ÎNOT

Ieri, în mai puțin de o jumătate de oră, participanții la campionatele internaționale ale României trecuseră și dificilul examen al înotului. Unii cu „note" foarte bune, alții cu aprecieri mai slabe. Dintre cele patru serii programate, ultima a fost și cea mai valoroasă, toți concurenții obținînd rezultate sub patru minute! Cum era și normal, din această serie a fost desemnat și învingătorul probei, care a fost sportivul bulgar Dimitar Markov. El a înregistrat pe cele șase lungimi de bazin 3:52,1, echivalentul a 1 016 p. Bine secondat de ceilalți colegi ai săi, îndeosebi Andonov și Bratanov, Markov și-a adus o substanțială contribuție la obținerea locului I pe echipe de către reprezentativa Bulgariei (2 856 p). La individual, următoarele două locuri au fost ocupate de doi sportivi români, Gheorghe Dumitru și Ivan Banet (ambii din formația secundă), cu rezultate de 3:52,7, respectiv 3:52,8. Din echipa întîi a țării noastre cel mai bun rezultat a fost realizat de Cosmescu (3:57,4). REZULTATE: *înot* — Markov (Bulg.) 3:52,1 — 1 016 p, Dumitru 3:52,7 — 1 012 p, Banet 3:52,8 — 1 012 p, Szombathely (Ung.) 3:54,1 — 1 000 p, Zaharenko (U.R.S.S.) 3:55,3 — 992 p, Cosmescu 3:57,4 — 976 p; *pe echipe:* Bulgaria 2 856 p, Ungaria 2 828 p, România 2 736 p. După patru probe: *individual* — Bratanov 3 776 p, Cosmescu 3 700 p, Andonov 3 581 p, Szombathely 3 529 p, Călina 3 528 p, Zargarian 3 514 p; *pe echipe*: România 10 895 p, Bulgaria 10 404 p, U.R.S.S. 10 179 p.

Învingătorul probei de înot, pentatlonistul bulgar Dimitar Markov

Foto: N. AUREL

Azi, la ora 11, în pădurea Călugăreni, primul start în proba de cros.

ASOCIAȚII — MODEL

Constituite în școli, în întreprinderi și instituții sau în cooperative agricole de producție, asociațiile sportive reprezintă o modalitate directă oferită fiecărui tînăr, elev sau om al muncii, de a face mișcare, exercițiu fizic, de a practica disciplina preferată și pentru care manifestă evident unele aptitudini.

Conduse de un consiliu obștesc, ales din oameni care și-au dedicat sportului mulți ani din viață, pasionați deci, cu experiență totodată, buni gospodari în mod obligatoriu, asociațiile sportive reușesc în multe cazuri să atragă masele către stadioane, spre activități compensatorii, atît de necesare după orele de învățătură, de muncă.

Cum pot atinge consiliile asociațiilor sportive un asemenea țel, cum pot realiza ele un astfel de deziderat? Înainte de toate oferind membrilor lor un evantai larg de concursuri și competiții, pe clase, secții și unități de producție. Oferind, adică inițiind și — oricum — organizînd. Dar organizînd bine.

Asta vrea să însemne, în primul rînd, o popularizare temeinică a întrecerilor, cu mijloacele cele mai operative, locale sau, în funcție de anvergura acțiunilor, chiar și la nivel central. Fiindcă o competiție, oricît de riguros ar fi organizată, dacă se va desfășura sub haina rece a anonimatului, nu prea va avea șorți de reușită.

După aceea, asigurînd un cadru organizatoric corespunzător — terenuri și oficiali. Termenul din urmă nu trebuie să sperie. Fiecare asociație sportivă poate avea — dacă își pregătește — un activ, dintre membrii ei, care să îndeplinească diferite funcții — starteri, arbitri, secretari tehnici etc.

Se cere mult pentru a realiza plenar o activitate sportivă, pentru ca o asociație sportivă să fie apreciată drept model? Dacă ne ghidăm după faptul că tot mai mult în țară se evidențiază asociații cu o bogată activitate, care reușesc să atragă în sport marea masă a membrilor ei, desigur că nu. Cum se întîmplă la Unirea-Fabrica de zahăr Roman, Clujeana, Nicolina Iași, Vagonul Arad, Chimia Craiova, Cetatea Giurgiu, Lemnarul Tg. Mureș și în multe altele. Sînt asociații sportive care pot fi investite cu titulatura de model, deoarece în cazul lor sportul a căpătat dimensiuni de masă, activitățile se desfășoară după preferințele membrilor lor, răspund — altfel spus — nevoilor lor.

De altfel, în fiecare județ există în prezent tendința de a spori numărul asociațiilor sportive-model. S-au și fixat, în principiu, cîteva care, dispunînd de anumite condiții materiale, pot ajunge pe o asemenea treaptă. Numai că în contextul acestei idei lăudabile eforturile trebuie dirijate către generalizarea noțiunii de asociație sportivă-model, astfel ca peste tot ele să-și facă simțită prezența. Exemplele amintite mai sus ar putea însemna un imbold. Și, poate, mai mult.

Tiberiu STAMA

Medicina sportivă — în permanență pe prima linie a bătăliei pentru performanțe înalte!

Cineva spunea — și avea perfectă dreptate — că la Ciudad de Mexico am asistat la o Olimpiadă a medicinei. Vă mai amintiți? Acum 2—3 ani, din 5 vorbe spuse sau scrise, cel puțin 3 se refereau la medicina sportivă. Trebuiau rezolvate complicatele probleme ale aclimatizării cu înălțimea platoului de la Ciudad, cu diferența de fus orar dintre România și Mexic, cu clima și alimentația din țara aztecilor. Activitatea competentă, entuziastă a medicilor sportivi a condus la rezolvarea cu succes a întregii game a dificultăților ivite în cale. A fost o veritabilă victorie a acestei ramuri tinere a medicinei, o reală și eficientă contribuție la obținerea salbei de medalii în marea confruntare a tuturor forțelor sportive ale lumii, prilejuită de Jocurile Olimpice din 1968.

Maurul și-a făcut datoria, dar n-a murit. Dacă intervențiile sale nu mai sînt atît de spectaculoase ca în anii premergători Mexicului, dacă ei, medicii sportivi, s-au strecurat modest fără tam-tam printre entuziaștii care i-au sărbătorit pe eroii noștri sportivi la întoarcerea de la J. O., aceasta nu înseamnă nici că s-au supărat, nici că au scăzut ritmul activității lor. Mai întîi trebuie spus că cercetările efectuate atunci, experiența acumulată au folosit și vor

Hristache NAUM

(Continuare în pag. a 2-a)

IMPORTANTE CONFRUNTĂRI INTERNAȚIONALE BASCHETBALISTICE

- *6 reprezentative la „Cupa Federației" (în locul „Cupei Mării Negre")*
- *Meciurile cu selecționata studențească a S. U. A., în nocturnă la Floreasca*
- *În luna septembrie, România — Spania*

In scopul asigurării unor condiții mai bune de desfășurare a competiției, F. R. Baschet a stabilit ca în acest an „Cupa Mării Negre" să nu se mai dispute pe litoral ci în Capitală, sub denumirea „Cupa Federației". Această ediție a întrecerii se anunță ca una dintre cele mai interesante de pînă acum, prin faptul că la ea vor lua parte reprezentative feminine de mare valoare și anume: Polonia, Bulgaria, Franța, Cuba, Ungaria și România. Jocurile se vor desfășura, între 5—9 august, în nocturnă pe terenul complexului sportiv Floreasca. În acest scop, s-au luat măsuri pentru amenajarea unor tribune cu o capacitate de circa 2 000 locuri.

Tot aici vor avea loc și cele două meciuri pe care selecționata universitară a S.U.A. le va susține, în luna august, în compania reprezentativei țării noastre.

În sfîrșit, din calendarul celor mai importante partide internaționale baschetbalistice, amintim de întrecerea dintre Spania și România, programată pentru luna septembrie, în Capitală.

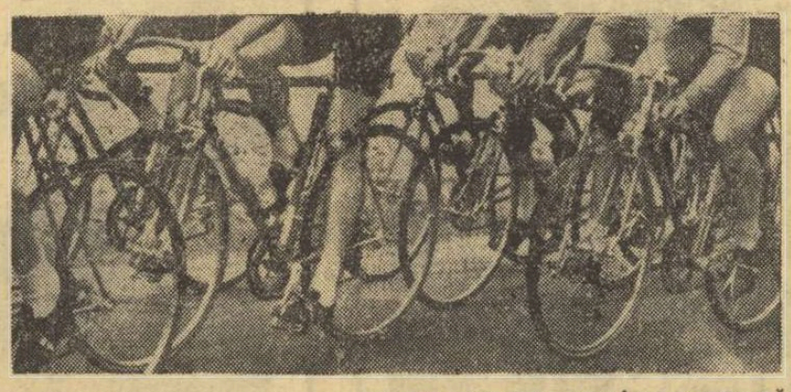

40 DE CICLIȘTI ROMÂNI PARTICIPĂ — APROAPE SIMULTAN — LA ÎNTRECERI INTERNAȚIONALE PESTE HOTARE

Citiți amănunte în pag. a 4-a

TENISMANI ROMÂNI EVOLUEAZĂ LA ZINOVITZ, SOPOT ȘI BRATISLAVA

Luni vor părăsi Bucureștiul patru tenismani români: Elena Takacs, C. Popovici, V. Marcu și I. Stantei. Sportivii noștri vor concura la turneele internaționale de la Zinovitz (R. D. Germană), 29 iunie — 4 iulie, Sopot (Polonia), 5—12 iulie și Bratislava (Cehoslovacia), 13—19 iulie.

O NOUĂ SALĂ DE SPORT LA CONSTANȚA

O nouă sală de sport se profilează în orașul Constanța, în incinta complexului sportiv „Portul". Este vorba de o sală destinată luptelor, care în prezent se află la „roșu".

C. POPA — coresp.

AZI, LA SUCEAVA:

FINALELE ȘCOLILOR PROFESIONALE LA VOLEI

Astăzi, la Suceava, încep turneele finale ale campionatului școlilor profesionale la volei. Participă 18 echipe masculine și 7 feminine, calificate în urma etapei pe ministere.

MECIUL DE ȘAH ROMÂNIA - IUGOSLAVIA

În zilele de 4, 5 și 6 iulie va avea loc la București meciul de șah dintre reprezentativele masculine ale României și Iugoslaviei. Ambele echipe vor arunca în luptă garniturile cele mai puternice.

Deși în plin sezon estival, șahul ne oferă și o altă știre care arată că el n-a ieșit din actualitate. Astfel, între 8 și 22 iulie, se va desfășura la Sinaia Turneul internațional feminin al României, la care vor participa șahiste din 9 țări.

CLUBUL „TERRA 2000"
PROMOTOR AL TURISMULUI CULTURAL

O nouă formă de activitate în cadrul Universității Populare-București deschisă publicului larg, dar și specialiștilor

Slujind cu fidelitate nobilele țeluri care alcătuiesc însăși rațiunea existenței sale, Universitatea Populară — București și-a înscris în programul activității sale imediate constituirea clubului „TERRA 2000" care va avea multiple contingențe cu turismul.

Clubul „Terra 2000" își propune să răspundă interesului pe care îl manifestă, fiecare din noi, pentru tot ceea ce ne înconjoară (cadru geografic, monumente istorice și de artă, realizări tehnico-industriale și sociale etc.) mergînd pînă la problemele științifice actuale și de perspectivă ale țării ca și cele ale planetei noastre.

În acest captivant — fără îndoială — proces de cunoaștere, clubul va adopta — după cum precizează rectorul Universității Populare-București, acad. **Remus Răduleț** în prefața caietului-program, editat cu acest prilej — **„o formulă nouă și interesantă, turismul — ieșirea în natură, contactul nemijlocit cu peisajele, drumurile, oamenii și monumentele create de aceștia".**

O ACTIVITATE DESFĂȘURATĂ PE DOUĂ PLANURI

Clubul numără printre membrii colectivului de inițiativă o serie de figuri proeminente ale vieții noastre culturale și științifice. Vom aminti, de exemplu, pe directorul muzeului „Gr. Antipa", dr. *Mihai Băcescu* și pe prof. univ. dr. docent *Emil Crăciun*, ambii membri corespondenți ai Academiei, pe prof. univ. *Vintilă Mihăilescu*, președintele Societății de științe geografice, scriitorul *Radu Tudoran*, prof. univ. *Edgar Papu*, conf. univ. *Gh. Focșa*, directorul Muzeului Satului, *M. Bleahu*, director adj. științific al Institutului geologic, prof. univ. dr. docent *Radu Vulpe*, prof. univ. dr. ing. *Edmond Nicolau*, prof. univ. dr. *Mihai Iancu* ș.a.

Geografi, geologi, biologi, etnografi, arheologi, istorici, oameni de litere, arhitecți, critici de artă alcătuiesc un nucleu valoros care va satisface toate valențele curiozității membrilor sau simplilor audienți ai acestui club.

Trebuie reținut faptul că „Terra 2 000" își va desfășura activitatea pe două planuri. Pentru specialiști se vor organiza dezbateri pe o serie de teme ca : patrimoniul turistic al României și conservarea lui, dezvoltarea zonelor turistice din România, istoricul turismului în țara noastră, ghiduri turistice, terminologie turistică. Specialiștii urmează a fi angrenați totodată într-un ciclu de lecturi geografice originale și în întîlniri cu savanți români și străini.

Pentru publicul larg, clubul „Terra 2 000" și-a propus să organizeze cîteva cicluri de manifestări printre care : Cartea patriei; Întîlniri cu civilizații și culturi din trecut și de azi ; Călătorii în cele patru colțuri ale Terrei ; Terra în anul 2000. Acestea vor include conferințe sau simpozioane, însoțite de proiecții de filme și diapozitive.

S-a preconizat, de asemenea, organizarea unor expoziții, cea intitulată „Brâncuși la el acasă" constituind prima realizare a clubului. Vor urma : Escale Tarom în Europa ; Cetăți săsești în Transilvania; Bogăția minerală a României; Peșterile românești; Noua Românie pitorească ș.a.

EXCURSII CU TEMĂ

La capitolul excursii, clubul își propune să realizeze plenar ideea turismului — act de cultură prevăzînd teme diverse și interesante ca : Acasă la Brâncuși; Drumul lui Traian în Dacia; Pe paralela 45 și un itinerar literar ce urmează a fi precizat ulterior.

Dintre celelalte activități ale clubului mai amintim organizarea unor concursuri de fotografii, primul dintre ele urmînd să popularizeze obiective turistice necunoscute sau mai puțin cunoscute, înființarea unei fototeci și a unei diateci, acordarea de consultații și asistență științifică pentru ghizii de turism.

REPERE DINTR-UN PROGRAM

Debutînd ca organizator al expoziției de fotografii „Brâncuși la el acasă" și al simpozionului „Brâncuși în lume", clubul „Terra 2000" a mai realizat o gală de filme documentare consacrate unor obiective turistice românești. Luni 29 iunie, urmează să aibă loc (în sala Dalles) o ședință pentru primirea de noi membri și o gală de filme. Apoi, în tot cursul săptămînii viitoare, sînt programate diferite manifestări (cu intrarea liberă), dintre care amintim : simpozionul „Călător în Europa — locuri de neuitat" (1 iulie) în cadrul căruia antrenorul emerit N. Nedef va vorbi despre marile stadioane ale continentului nostru, alături de alți conferențiari ca D. Almaș, M Bleahu, S. Verona etc., o consultație pe teme turistice (2 iulie) susținută de M. Bleahu, V. Pușcariu, Al. Borza, Em. Cristea ș.a. și o excursie tematică „Acasă la Brâncuși" (4—5 iulie).

Așadar, o activitate foarte diversă, purtînd girul pasiunii și al competenței, îmbinată cu cunoașterea „de visu" a zestrei de frumusețe dăruite de natură sau născute din hărnicia și iscusința poporului nostru.

Sebastian BONIFACIU

VOINȚA BUCUREȘTI (f) ȘI PETROLUL PLOIEȘTI (m) — PERFORMERELE CAMPIONATULUI DIVIZIEI A

S-a încheiat a doua ediție a campionatului diviziei A la popice, la care s-au întrecut 12 formații feminine și tot atîtea masculine. După cum am relatat în ziarul nostru de luni, campioane pe 1970 sînt VOINȚA BUCUREȘTI — la femei și PETROLUL PLOIEȘTI — la bărbați. Titlurile au fost cucerite de echipe, care sînt, fără discuție, cele mai bune. Petrolul Ploiești, de pildă, s-a instalat în fruntea clasamentului imediat după primele etape menținîndu-și poziția de lider tot timpul. La femei, lupta pentru locul I s-a dat între două echipe bine cotate pe plan național, **Voința București și Voința Tg. Mureș.** Înaintea ultimelor etape mureșencele se mențineau pe locul I numai datorită faptului că au doborît mai multe popice decît colegele lor din Capitală. Deci ultima etapă a decis pe campioana țării. Jucătoarele din Tg. Mureș au susținut partida decisivă la Ploiești, cu Petrolul, pe care au pierdut-o, iar bucureștencele au jucat, pe arena lor, cu formația Rapid și au cîștigat, intrînd astfel în posesia mult invidiatului titlu.

Trebuie să spunem despre cele două campioane că sînt echipe redutabile, ele obținînd, de regulă, rezultate maxime posibile — Voința peste 2500 p d, iar Petrolul peste 5500, ceea ce reprezintă medii deosebit de ridicate.

Conform regulamentului, ultimele două clasate au retrogradat, urmînd ca, începînd din toamnă, să joace în campionatul de calificare. La femei, nu vor mai fi în divizia A **Metrom Brașov** (a jucat doar un singur campionat în „A") și **Gloria București,** care a retrogradat și anul trecut și a rămas totuși în divizie datorită faptului că s-a mărit numărul echipelor de la 10 la 12 și a cîștigat barajul respectiv. La bărbați, au căzut din divizie **Constructorul București** și **Voința Cluj,** două formații care au evoluat, pe tot cursul competiției, inconstant, pierzînd puncte prețioase și pe arene proprii.

Clasamentele finale

FEMININ

1.	Voința Buc.	22	19	0	3	53373 60
2.	Voința Tg. M.	22	18	0	4	53213 58
3.	C.S.M. Reșița	22	12	0	10	53218 46
4.	U.T. Arad	22	12	0	10	47921 45
5.	Rapid Buc.	22	11	0	11	52461 44
6.	Laromet Buc.	22	11	0	11	52197 44
7.	Petrolul Pl.	22	11	0	11	50416 44
8.	Voința Cluj	22	8	1	13	50952 39
9.	Hidromecanica Bv.	22	8	0	14	52242 38
10.	Voința C-ța	22	8	0	14	49914 38
11.	Gloria Buc.	22	7	1	14	50385 37
12.	Metrom Bv.	22	6	0	16	50303 34

MASCULIN

1.	Petrolul Pl.	22	19	0	3	115468 60
2.	Olimp. Reșița	22	15	0	7	111602 52
3.	Rapid Buc.	22	12	0	10	113914 46
4.	Voința Tg. Mureș	22	12	0	10	113339 46
5.	Fl. Cimpina	22	12	0	10	111517 46
6.	Raf. Teleajen	22	11	0	11	111834 44
7.	C.S.M. Reșița	22	10	0	12	111463 42
8.	Gaz metan Mediaș	22	10	0	12	111297 42
9.	C.F.R. Tim.	22	10	0	12	108570 42
10.	Voința Buc.	22	8	0	14	110897 33
11.	Constr. Buc.	22	7	0	15	110923 36
12.	Voința Cluj	22	6	0	16	108447 34

★

In meci internațional la Giurgiu :

Cetatea — Medvesceak Zagreb 2540—2203 p.d. Jucătoarele din Giurgiu au obținut o frumoasă victorie, la care au contribuit, în primul rînd, Elena Oniciuc — 448 p.d. și Elena Rada — 446 p. d. **(P. BURCIN — coresp.).**

FINAL ÎN „CUPA OLIMPIA" LA CICLISM

Ieri pe șoseaua Olteniței, juniorii și-au disputat ultima etapă a „Cupei Olimpia" la ciclism. La sfîrșitul celor 60 km, cît a măsurat cursa juniorilor mari, primul a trecut linia de sosire M. Popescu (Olimpia), cu timpul de 1h 34:01 (m.o. 38,300 km). În același timp au mai sosit O. Marinescu (Olimpia) și E. Imbuzan (C.S.M. Cluj). La 4 secunde de învingător a urmat un pluton format din 9 alergători, în frunte cu P. Cîrneanu (Steaua). A fost o cursă frumoasă cu palpitante răsturnări de situații, în care tinerii alergători au făcut multă risipă de energie. Juniorii mici au avut de parcurs 30 km. După o cursă monotonă, la sosire s-a prezentat un pluton de 14 rutieri, toți cronometrați cu timpul de 55:33,0 (m.o. 32,400 km), sprintul final fiind cîștigat de Gh. Tudor (Steaua).

Clasamente generale : **juniori mici :** 1. Gh. Tudor (Steaua) 2h 37:50, 2. A. Rusu (Olimpia) 2h 37:50, 3. Gh. Ionescu (Steaua) 2h 37:50, 4. I. Șerban (Steaua) 2h 37:50, 5. S. Cristinel (Șc. sp. 2) 2h 38:05, 6. Gh. Nicorici (Olimpia) 2h 38:20; **juniori mari :** 1. I. Gavrilă (Steaua) 4h 09:27 (cîștigătorul Cupei Olimpia), 2. C. Camer (C.S. Brăila) 4h 09:42, 3. M. Alexe (Șc. sp. 1) 4h 09:57, 4. A. Vulcu (Steaua) 4h 09:57, 5. R. Mușatescu (Șc. sp. 3) 4h 09:57, 6. M. Ferfelea (Steaua) 4h 09:57.

Aurel NEAGU

CRAUL, BRAS, DELFIN

BARCELONA

Pitorescul port catalan găzduiește, la începutul lunii septembrie, ultimul mare concurs de vară european. Ultimul, dar cel mai important. Campionatele europene ce se vor desfășura la Barcelona vor prilejui o aprigă dispută, o repetiție generală a speranțelor europene pentru Olimpiadă, care se apropie cu pași repezi.

Performanțele realizate în sezonul de primăvară, de cîțiva înotători români, sînt o premisă pentru o comportare onorabilă la această ediție a campionatelor europene.

Ținînd seama de mijloacele de pregătire sumare prin care Costa a realizat progresia din primăvară, putem crede că el este apt să înoate sub 1,08 și cu această cifră să intre în lupta pentru o medalie. Rezervele lui Slavic și Sterner, ca și ale ștafetei de 4x100 m mixt bărbați, nu sînt, de asemenea, epuizate, astfel că această ediție poate să însemne un succes pentru înotul românesc.

Aș dori să subliniez una din condițiile care determină realizarea acestui deziderat. Performanțele de care sînt capabili înotătorii nominalizați trebuie să fie obținute, cu precizie, în perioada acestor campionate. Faptul nu este simplu, întrucît cei mai buni înotători au un grafic competițional încărcat. Teoretic, rezolvarea acestei probleme este posibilă, dar în practică lucrurile merg mai greu : 1) campionatele europene de juniori din 1969 au fost ratate, neputîndu-se păstra în formă candidații principali ; 2) vîrful de formă a sezonului de primăvară, care trebuia atins în aprilie, a fost realizat în februarie ; Slavic în februarie a înotat : 54,4 la sută, 1:58,3 la 200 m liber, 4,19 la 400 și 2:17,5 la 200 m mixt, iar în aprilie : 55,2, 2,03, 4,26 și 2,19. Sterner : 2:33,0 în februarie față de 2:36,6 în aprilie.

Nu trecem cu vederea faptul că în aprilie s-a concurat în bazine lungi, față de cele scurte din februarie. Diferențele care rezultă nu se datoresc doar diferențelor de piscină, așa cum s-ar putea crede. Trebuie subliniat acest lucru, atît pentru organizarea judicioasă a pregătirii lor cît și pentru faptul că lipsa unei analize metodice minuțioase a acestui aspect naște și alimentează continuu conflictul artificial între bazinele scurte și lungi.

Pregătirea în bazine scurte este indispensabilă și performanțele realizate în aceste condiții pot fi egalate sau depășite în bazine lungi. A dovedit-o în această primăvară Covaci, a dovedit mai înainte Schier și o dovedește în fiecare sezon Costa. Fasnacht face la 200 m diferență de 9 zecimi, Buckingam face la 200 mixt 6 zecimi. Factorul determinant și care cere multă discernămînt este calendarul competițional.

Mult prea lungă etapă competițională care începe în această lună, cu concursul de la Berlin, complică problema realizării virfului de formă la ora necesară. Atacînd „cu toate pînzele sus" tot ce avem în față : concursul Comitetului olimpic german, „Cupa Națiunilor", „7 coline", campionatele naționale de seniori, juniori și copii și, în sfîrșit, Balcaniada unde cei mai buni vor fi intens solicitați, la europene cei mai buni s-ar putea să fie în declin. De aceea, cred că se impune coordonarea planurilor de pregătire și alcătuirea unui grafic competițional al cărui conținut și gradare să ducă la forma maximă în septembrie. N-ar fi elegant să repetăm explicația că apa era rece și cerul înourat ca la Viena.

Remus DRĂGUȘANU

Medicina sportivă

(Urmare din pag. 1)

folosi, în continuare, multor generații de sportivi. Chiar fotbaliștii noștri care au evoluat în grupa de la Guadalajara s-au bucurat, în pregătire, de rezultatele directe ale testelor și cercetărilor din ajunul Olimpiadei. Lucrările efectuate atunci îmbogățesc patrimoniul medicinei noastre sportive, atestă munca și priceperea celor 22 de medici de la C.M.S., D.C.S., Centrul de medicină al aviației și de la spitalele Fundeni și Panduri.

Mexicul a trecut, la orizont se află Münchenul ! *Ce fac pentru această nouă ediție a J. O. medicii noștri sportivi ?* — iată întrebarea pe care i-am adresat-o la începutul discuției dr. IOAN DRĂGAN, directorul Centrului de medicină sportivă al Ministerului Sănătății.

— În primul rînd căutăm să consolidăm, să lărgim chiar, colaborarea cu federațiile, statornicită în anii 1967 și 1968. Spre bucuria noastră, reușim din plin acest lucru. Pe baza dezbaterilor cu specialiștii am restructurat metodologia de investigații, deoarece problemele care se pun în fața sportivilor înainte de München nu sînt aceleași cu cele dinaintea ediției mexicane a J. O. Altitudinea orașului Ciudad de Mexico a impus o uniformizare a metodologiei, acum se impune diversificarea ei pe specificul de efort al fiecărei ramuri sportive în parte. La unii, de pildă, este necesară determinarea capacității anaerobe (sprinteri, aruncători, săritori — în general, sportivi care fac eforturi de scurtă durată, 30—50 s), la alții capacitatea aerobă relativă (efort de 5—6 min — semifondiști, caiac-canoe, canotaj), la o serie de sportivi se determină capacitatea aerobă absolută (cicliști de fond, atleți fondiști, concurenții la probele de durată din caiac-canoe și canotaj etc) și, în sfîrșit, la o categorie aparte — alcătuită din participanții la probele de viteză din tir și din scrimă — se îmbină determinarea capacității anaerobe cu investigația neuro-musculară amănunțită. La toate acestea se adaugă — față de Mexico — la toți candidații olimpici — investigația endocrină, oftalmologică și otorinolaringologică (datorită faptului că la C.M.S. au luat ființă în noiembrie 1969 și aceste servicii). Aș vrea să remarc și faptul că, tot în noiembrie trecut s-a înființat un serviciu de recuperare, dotat cu utilajul necesar, pentru recuperarea sportivilor cu traumatisme sau diferite maladii și un laborator de psihologie care întregește investigarea sportivilor olimpici în circuit.

— *În afara C.M.S. cine se va mai ocupa de aspectele medicale ale pregătirii olimpicilor noștri pentru J. O. de la München ?*

— Ministerul Sănătății și Consiliul Național pentru Educație Fizică și Sport au numit cei 23 de medici care se vor ocupa de loturile naționale în ciclul olimpic 1969—1972. Ei vor fi completați de specialiștii C.M.S. și ai D.C.S. — aproape 50 de cadre medicale — precum și de specialiști de la ASCAR, Fundeni, Institutul de Endocrinologie, Centrul de cercetări științifice al C.N.E.F.S., spitalele Brîncovenesc, Panduri și nr. 9, Institutul de Fiziologie al Academiei R.S.R.

— *În sfîrșit, care sînt obiectivele pe care le urmărește medicina noastră sportivă în ciclul olimpic 1969—1972 ?*

— Problema majoră este asigurarea unei perfecte stări de sănătate a tuturor celor ce concurează la ocuparea unui loc în reprezentativă olimpică a României. De asemenea, obiective de mare importanță sînt : mărirea capacității de efort care să permită efectuarea volumului de antrenament preconizat de antrenori și participarea la competiții, cunoașterea componentei neuro-psihice a fiecărui sportiv în vederea individualizări pregătirii și corectării unor manifestări negative pentru marea performanță (emotivitate excesivă, lipsă de concentrare și mobilizare pentru un scop final etc). Aș vrea însă să se înțeleagă că, deși s-au înregistrat progrese uriașe pe plan mondial în medicină, și din valorificarea acestora, în medicina sportivă, nu ne aflăm încă în stadiul în care să putem asigura — direct — creșterea performanțelor sportivilor. Antrenorii, sportivii înșiși au posibilitatea și datoria să fructifice elementele puse la dispoziție de medicină pentru a înregistra rezultate de mare valoare, pentru a cîștiga competiții. Am ținut să spun acest lucru pentru a nu se pretinde, în continuare, medicilor sportivi să realizeze ceea ce, de fapt, nu pot.

★

Așadar, medicina sportivă continuă să se afle pe prima linie. Medicii sportivi, C.M.S. și D.C.S — au însă datoria să-și sporească eforturile, să desfășoare o și mai laborioasă activitate de sprijinire a eforturilor sportivilor și antrenorilor ce se pregătesc pentru marea confruntare de la München și Sapporo, să-și aducă activ și permanent contribuția la soluționarea problemelor în care medicina are un rol. Nici o clipă de răgaz în această cursă contra cronometru, în care scopul final este creșterea prestigiului sportiv internațional al României socialiste !

LA MINIBASCHET, ACTIVITATE INTENSĂ

În ultima vreme, activitatea minibaschetului a fost caracterizată de o serie de importante acțiuni inițiate în mai multe orașe ale țării. Iată cîteva din ele :

FESTIVALUL MINIBASCHETULUI CONSTANȚEAN, organizat de Școala sportivă și clubul sportiv Farul, s-a bucurat de un mare succes. Cu acest prilej au avut loc jocuri demonstrative, a fost prezentată o sugestivă expoziție, iar corul și fanfara Casei pionierilor au oferit un atractiv program de cîntece și jocuri.

UN NOU CENTRU de minibaschet a fost organizat la Școala generală nr. 163 din Capitală. Federația de baschet a dotat centrul cu panourile necesare activității de pregătire și competițională.

„CUPA SUCEAVA" aflată la a doua ediție s-a bucurat de un deosebit succes, datorită, în special, muncii depusă pentru organizare de prof. Mircea Popescu. Clasamentul competiției : 1. Școala sportivă Suceava, 2. Școala sportivă nr. 2 București, 3. Liceul nr. 2 Rădăuți.

„CUPA BUCUREȘTI", întrecere organizată de C.M.E.F.S. București, a reunit 129 de echipe (cu 29 mai multe decît în 1969).

„CUPA CELUI MAI BUN ARUNCĂTOR", oferită de Școala sportivă nr. 2 București, a stîrnit un mare interes în rîndul elevilor bucureșteni. Un număr de peste 400 de concurenți s-au întrecut pe stadionul Tineretului. Ei au executat cîte 10 aruncări libere și 10 aruncări de la semidistanță. Primele locuri au fost ocupate de H. Schuller (5+4) și Angela Borș (7+2) în clasamentul reprezentanților claselor a III-a, A. Șerban (7+5) și Mariana Luță (6+3) la clasele a IV-a, A. Breneașcu (8+6) și Cristina Mareș (6+3) la clasele a V-a, V. Nițu (9+6) și Natalia Gheorghe (6+7) la clasele a VI-a. După împărțirea premiilor, au fost prezentate două filme avînd drept subiect baschetul.

MAI ESTE BÎRNA O PUNTE A SUSPINELOR ?

În gimnastica sportivă feminină, bîrna este specificul, aparatul care cere executantei atribute ieșite din comun. Cînd vorbești despre bîrnă în gimnastică, te gîndești la echilibrul Verei Ceaslavska, la „desprinderile" Latininei, la ritmul și personalitatea Bosakovei, la sensibilitatea și stăpînirea de sine, a mai tinerei Kucinskaia, la dezinvoltura și inventivitatea Elenei Leușteanu și la siguranța Soniei Iovan. Cînd vorbești de bîrnă, te gîndești la complicațiile pe care și le face omul, cu bună știință. A trebuit să se stabilească cei cîțiva centimetri lățime și peste 1 m înălțime pentru ca gimnastele să cîștige sau să piardă un concurs, pentru ca după ore și ore de muncă minuțioasă, să demonstreze calități fizice și morale în comparația cărora băieții nu pot intra.

M-am întrebat, de multe ori, dacă acest aparat s-a impus în timp, pentru că se cunoșteau aceste virtuți ale fetelor sau pentru că ele se doreau realizate ? Înclin spre prima variantă, sprijinindu-mă și pe ideea că nu s-a văzut încă gimnast să se încumete a lucra la bîrnă, nici măcar în joacă.

Din anul 1952, anul Olimpiadei de la Helsinki, pînă acum, exercițiile la bîrnă au evoluat mult, astfel încît azi se poate spune că pe bîrnă se poate executa un sol de mare valoare, dar numai în linie dreaptă.

Început cu timide deplasări înainte și înapoi, acest aparat a trecut prin diverse „mode" : stîndul pe cap executat de Keleti Agnes în 1952 stîrnește uimire între blonzii spectatori ai nordului, iar roata laterală executată de japoneza Tanaka la Roma, în 1954, smulge aplauzele spectatorilor italieni și a gimnaștilor de prelutindeni, pentru ca acestor începuturi să li se adauge, treptat, game noi de elemente acrobatice și artistice, care mai de care mai surprinzătoare și de dificultate mereu sporită. În acest context îmi pare elocvent exemplul Liubei Burda, vedetă a recentelor „internaționale" ale țării noastre. Este gimnasta sovietică Burda un fenomen ? Nu, am ales-o din cele 23 concurente pentru că exercițiul executat de ea prezintă bîrna nu ca pe o punte a suspinelor, ci ca pe o victorie a gimnastei-om, asupra ei înșiși. Fără îndoială, exercițiul prezentat de Burda este cel mai valoros privind coeficientul de dificultate al elementelor. Răsturnări lente înainte și înapoi (cu variante), roți laterale pe una sau două mîini par banalități într-un exercițiu în care răsturnarea înapoi (flicflacul) — elementul suspans — se execută în combinații dintre cele mai dificile (răsturnări înapoi pe un picior, săritură în sfoară de pe loc, răsturnare înapoi pe un picior, răsturnare înapoi coborîre), fără să mai vorbim de acel impecabil salt înainte pe un picior, legat imediat cu întoarcere de 180 grade.

Este exercițiul prezentat de Burda o excepție ? Nu, excepție

putem numi maniera în care înțelege Burda să-și prezinte exercițiul. Lucrînd la „primele șase pe aparat" o mică ezitare după răsturnarea ce precedă finalul exercițiului putea compromite parțial coborîrea. Marea majoritate a gimnastelor, văzute „basma curată" pînă aici, ar fi continuat cu coborîrea după un zîmbet ce ar fi trebuit să șteargă impresia ezitării și a oprirli. Ce a făcut Burda ? Soluția dată era singura demnă de valoarea gimnastei : a repetat răsturnarea și a coborît perfect — a riscat, gîndindu-se în clipa aceea nu la notă, ci la combinația care nu putea fi ratată.

Am vorbit despre Burda și exercițiul ei nu pentru că este o excepție, ci pentru că este cel mai reprezentativ pentru stadiul actual al gimnasticii feminine mondiale. Din cele 23 de concurente a căror valoare a fost foarte eterogenă, am notat nouă cu răsturnări înapoi, dintre care trei cu mai multe și alte trei cu salturi (două laterale și unul înainte), ceea ce numai cu un an în urmă ar fi fost foarte mult.

Oare acest nivel ridicat al gradului de dificultate a exercițiilor a determinat elementa F.I.G.-ului, care a hotărît ca pedeapsa unei căderi de la bîrnă să se reducă la 0,5 puncte ? Sau poate invers? Acest 0,5 să fi dispus ca fiecare să „încerce" în concursuri elemente noi, fără a risca prea mult în cazul unui eșec ? Răspunsul nu contează atît de mult. Important este „altceva", acel altceva pe care gimnasta noastră Pandelescu-Dumitru l-a încercat și realizat și care de altfel l-a adus și locul II la acest aparat. Acest altceva este ritmul în care a lucrat gimnasta, este compoziția deosebită a exercițiului, în care cele două componente, acrobatică și artistică, au fost astfel distribuite încît să se scoată în evidență reciproc, punînd în valoare calitatea predominantă a gimnastei, temperamentul ei. Răsturnări înainte legate de piruete mici sau mari, sărituri și balansări de picioare, care imprimau un dinamism deosebit mișcării în ansamblu, au dat exercițiului un caracter de ușurință, iar pe fața gimnastei se citea efectiv plăcerea de-a face ceea ce făcea, lucru destul de rar la bîrnă. Deci, acest ritm, cu alternări judicioase, a dat exercițiului Claudiei Pandelescu o notă deosebită și absolut personală. Cred că aici, în această direcție a compozițiilor și a ritmului de lucru, trebuie să ne îndreptăm atenția de acum înainte la gimnastele noastre. Elemente grele fac toate gimnastele, dar cum sînt ele făcute, cum sînt ele puse în valoare, aici trebuie să mai lucrăm. Cred că din exercițiile actuale ale Paulei Ioan, ale Elisabetei Turcu, sau Alinei Goreac, se pot scoate exerciții de mare valoare nu introducînd lucruri noi, ci adăugînd pe ici pe colo ceva mai multă „sare", celor ce se fac bine acum.

În încheiere, mi-aș permite o sugestie : de ce să strice Lia mereu o minune de exercițiu pentru un banal flicflac înapoi. Dacă-l de stricat, de ce să nu-l strice din două ?

maestră a sportului
prof. Atanasia IONESCU

„CUPA C. S. S." — 276 DE PARTICIPANȚI !

Herăstrăul continuă să găzduiască tradiționalele CUPE organizate de cluburile bucureștene cu secții de caiac-canoe. Ultima competiție — „Cupa CLUBULUI SPORTIV ȘCOLAR" — a reunit la startul numeroaselor probe 276 de concurenți și a prilejuit întreceri spectaculoase și destul de echilibrate. Din nou, dinamoviștii au dominat majoritatea curselor, totalizînd cel mai mare punctaj.

REZULTATE TEHNICE. K 1—500 m (F II) : Paulina Marioara (Dinamo) 2:30 ; K 2—500 m (F II) : Rațiu-Constantin (Dinamo) 2:20 ; K 4—500 m (F II) : Becea — Constantinescu — Pătruț — Iancu (Șc. sp. 2) 2:14 ; K 1—500 m (B II) : M. Marin (Dinamo) 2:13 ; K 2—500 m (B II) : Ivan — Piron (Dinamo) 2:00 ; K 4—500 m (B II) : Tănăsescu — Poștașu — Mihalcea — Matei (Șc. sp. 2) 1:50 ; K 1—500 m (F I) : E. Popescu (Șc. sp. 2) 2:44 ; K 2—500 m (F I) : Fodor — Marin (Olimpia) 2:39 ; K 4—500 m (F I) : Neagu — Gologan — Vinersan — Constantin (Dinamo) 2:04 ; C 1—500 m (II) : Prunaru (Dinamo) 2:43 ; C 2—500 m (II) : Pătrașcu — Haidău (Dinamo) 2:24 ; K 4—500 m (senioare) : Telejman — Ștefan — Roman — Ivănică (C.N.U.) 2:07 ; C 1—800 m (I) : Vorobiov (Dinamo) 4:06 ; C 2—800 m (I) : Buhaev — Nemeș (Dinamo) 3:47 ; K 1—800 m (B I) : Dumitru (Dinamo) 3:49 ; K 2—800 m (B I) : Ștefan — Kömuvesy (C.S.S.) 3:23 ; K 4—800 m (B I) : Frank — Sidorenco — Sandache — Cosma (Dinamo) 3:04 ; C 1—800 m (seniori) : Zaharenco (Dinamo) : C 2—800 m (seniori) : Parmac — Nichiforov (Dinamo) ; K 1—800 m (seniori) : Bivol (Dinamo) 3:45 ; K 2—800 m (seniori) : Sidorenco — Patrichi (Dinamo) 3:15 ; K 4—800 m (seniori) : Pascu — Dumitrescu — Cîmpeanu — Litvin (Dinamo) 2:57.

CLASAMENT PE CLUBURI : 1. DINAMO 423 p ; 2. C.S.S. 127 ; 3. Șc. sp. 2 115 ; 4. Olimpia 104 ; 5—6. C.N.U. și Steaua 18 ; 7. Rapid 16.

VA MAI AMINTIȚI... EXCURSIILE, VACANȚELE ! Un aparat fotografic „LIUBITEL 2" fixează pentru totdeauna momentele plăcute din viața dv.

Aparatul de fotografiat „LIUBITEL 2" poate satisface chiar și exigențele dv., prin caracteristicile sale tehnice :

- manipulare simplă și comodă
- obiectiv cu mare luminozitate
- două vizoare (optic și cu cadru)
- opturator central cu cinci expuneri
- mecanism de declanșare automată și sincronizator pentru aprinderea lămpii fulger (blitz)
- posibilitatea de a obține 12 fotografii alb-negru sau color printr-o singură încărcare și de a efectua reîncărcarea pe lumină.

Un aparat de fotografiat pentru amatori, ca și pentru fotografi profesioniști. **Prețul : 350 lei.**

NOI PREMIERE CINEMATOGRAFICE

SUBIECT PENTRU O SCHIȚĂ

coproducție sovieto-franceză

Regia : **SERGHEI IUTCHEVICI** Scenariul : **LEONID MALIUGHIN**

Subiect pentru o schiță

Cu : **MARINA VLADI, NICOLAI GRINKO, IIA SAVVINA**

DERBYUL etapei...

STEAUA ŞI RAPID, LA EGALITATE, ÎNAINTEA CELEI DE A 40-a ÎNTÎLNIRI

Partida de ~~fotbal~~ constituie a 40-a întîlnire, în cadrul campionatului diviziei A, dintre Steaua şi Rapid.

În acest moment, palmaresul nu înclină în favoarea nici uneia dintre echipe, situaţia fiind următoarea: atît Steaua, cît şi Rapid au realizat cîte 15 victorii, celelalte 9 meciuri terminîndu-se la egalitate.

Dar, notaţi rezultatele meciurilor Steaua — Rapid, de-a lungul anilor:

1947—48: 0—1, 0—2; 1948—49: 2—5, 1—1; 1950: 1—0, 4—2; 1951: 2—1, 0—1; 1952: Rapid a jucat în „B"; 1953: 1—0, 1—1; 1954: 3—2, 3—0; 1955: Rapid a jucat în „B"; 1956: 1—1, 4—2; 1957—58: 1—3, 0—0; 1958—59: 3—2, 4—0; 1959—60: 5—2, 1—1; 1960—61: 2—3, 0—1; 1961—62: 1—2, 1—2; 1962—63: 3—3, 2—0; 1963—64: 4—3, 0—2; 1964—65: 0—0, 0—1; 1965—66: 0—2, 3—2; 1966—67: 0—3, 0—0; 1967—68: 2—0, 1—3, 1968—69: 1—2, 2—0; 1969—70: 3—3, ... ?

JUCĂTORI SANCŢIONAŢI

— Zavera (Chimia Turnu Măgurele) şi Csiki (Medicina Tg. Mureş) au fost suspendaţi pe cîte şase luni pentru lovirea arbitrilor;

— Beniovschi (Gloria Bîrlad), Belizna (Ceahlăul P. Neamţ), Savu (Petrolul Videle), Cărpău (Ancora Galaţi) Sedeni (Arieşul Cîmpia Turzii) şi Ganea (A.S.M. Tecuci) au fost suspendaţi pe cîte trei etape pentru lovirea intenţionată a adversarului;

— Herţeg (Rarăul Cîmpulung) şi Andrei (Minerul Comăneşti) au fost sancţionaţi cu suspendarea pe cîte .două etape pentru lovirea adversarului;

— I. Constantin (I.M.U. Medgidia), Roman (Metalul Bucureşti), Costea şi Breazu (ambii de la Unirea Focşani) — cîte o etapă pentru intenţia de lovire a adversarului şi — respectiv — insultarea arbitrului.

„CUPA BALCANICĂ INTERCLUBURI"

Săptămîna trecută, în Turcia a avut loc meciul de fotbal dintre S. K. Eşkişehir (din oraşul cu acelaşi nume) şi formaţia bulgară *Beroe Stara Zagora*, contînd pentru „Cupa balcanică intercluburi", seria I. Întîlnirea a luat sfîrşit cu victoria fotbaliştilor turci cu scorul de 3—1 (3—0). Din partea comisiei de organizare, la acest joc a funcţionat ca observator *Petre Olaru*, din cadrul Federaţiei Române de Fotbal.

RESTANŢE ÎN DIVIZIA B

Astăzi, se vor disputa două partide restanţă din campionatul diviziei B — seria a II-a. Jocul Gaz metan Mediaş—Politehnica Timişoara — care are loc la Copşa Mică — prezintă importanţă pentru subsolul clasamentului. Gaz metan ocupă în prezent locul 15, cu 24 de puncte, dar cu două meciuri mai puţin decît Chimia Rm. Vîlcea (26 de puncte). A doua întîlnire se va desfăşura la Satu Mare, între echipa locală Olimpia şi C.F.R. Arad. Ambele meciuri încep la ora 17,30.

Revedere cu Ilie Datcu

N-a fost un talent formidabil. Nu, niciodată nu s-a numărat printre portarii cei mai spectaculoşi. Şi totuşi, de el îşi amintesc întotdeauna cu plăcere partenerii de întrecere, antrenorii, publicul şi arbitrii. Un sportiv în adevărata accepţiune a cuvîntului. Perseverent, conştiincios şi modest. Un exemplu în acest sens. În carnetul său de legitimare, de 15 ani rubrica abaterilor a rămas albă. Aceasta este ILIE DATCU, cel ce a apărat timp de 8 ani buturile lui Dinamo Bucureşti, portarul care a îmbrăcat de 14 ori tricoul naţionalei. Iată de ce, recenta întîlnire ne-a făcut multă plăcere, mai ales că Ilie avea să ne aducă numai veşti bune despre comportarea fotbaliştilor români în Turcia.

Am început discuţia noastră întrebîndu-l: cu ce ocazie la Bucureşti, în vacanţă?

— Nu. Deşi campionatul Turciei s-a terminat, iar Cupa şi-a desemnat cîştigătoarea, mai avem unele jocuri de susţinut în zilele următoare. Am venit să mă interesez de mama, care a fost cam bolnavă, şi să rezolv unele treburi legate de pregătirea examenului de stat la I.E.F.S.

— Care au fost laureatele fotbalului turc?

— Fenerbahce, unde joc cu Nelu Nunweiller, a cîştigat campionatul, iar Göztepe Cupa.

—Deci, după titlurile cu Dinamo, aţi reuşit să îmbrăcaţi şi tricourile de campioni ai Turciei. Frumoasă treabă. Felicitări.

— Mulţumesc. Bucuria a fost cu atît mai mare cu cît, se ştie, formaţia noastră e antrenată de „nea Traian" (n.n. — Traian Ionescu).

— Cum a fost apreciat portarul Datcu?

— La fel de bine ca toţi jucătorii români. Am primit din partea cronicarilor numai calificative între 3 şi 5 stele. Am prins un sezon bun. În 12 jocuri amicale, cînd am cîştigat şi „Cupa ziariştilor", n-am primit nici un gol, iar în cele 30 de etape ale campionatului am realizat un golaveraj care vă poate spune multe: 32—6. Am obţinut 17 victorii, am făcut 10 egaluri şi am pierdut doar de 3 ori. La succesul nostru mai notaţi un fapt: Altai, formaţia antrenată de D. Teodorescu şi cu Kraus şi Motroc în rîndurile ei, a ocupat locul 3, iar Mersin, unde joacă O Popescu, locul 4.

— Care sînt proiectele imediate?

— Deocamdată, să cîştigăm şi „Cupa preşedintelui republicii". Este un meci de tradiţie, care se desfăşoară anual la Ankara între campioană şi deţinătoarea Cupei. Apoi un „amical" cu Manchester United, o partidă jubiliară pentru sărbătorirea veteranului Can. După aceea, vacanţă, cînd, împreună cu soţia şi copilul, voi veni în ţară pentru mai multe zile.

— Pînă cînd vei juca la Fenerbahce?

— Contractul actual îl am pînă în septembrie 1971. Deci, încă un campionat şi „Cupa campionilor europeni". După aceea vom vedea. Aş vrea să vă spun că toţi jucătorii români sînt apreciaţi de către federaţia turcă, de publicul şi ziariştii din această ţară. Comportarea echipei naţionale în Mexic a făcut ca această simpatie faţă de români să sporească. Este lucrul care ne bucură cel mai mult.

Constantin ALEXE

NUMAI 200 DIN 1500!

Este răspîndit în multe locuri un gen de snobism al preferinţei pentru lucru străin. Nu este un snobism de ultimă oră din moment ce adagiul transmis din vechime glăsuieşte şi el: „nimeni nu este profet în ţara sa!"

Pe vremuri, nu era bun nici un produs dacă nu purta pe el inscripţia „Made in England" sau „Made in Germany", şi nu era bun nici un specialist dacă nu era înnobilat de un nume cu rezonanţă străină. Astfel, s-au petrecut lucrurile multă vreme şi în sportul nostru.

Dar nu este vorba de un snobism pur autohton. Subaprecierea valorilor proprii s-a încetăţenit în multe locuri şi de exemplu, deşi fotbalul austriac a produs multe valori deosebite, cînd cineva voia la Viena să facă o echipă mare, recurgea de preferinţă tot la specialiştii străini. În schimb, antrenorii austrieci, cît ar fi fost ei de capabili, trebuiau să plece în străinătate pentru a-şi putea face un nume. Aşa au ajuns mari antrenori Rappan în Elveţia, Merkel în R. F. a Germaniei şi în Spania, Decker în R. F. a Germaniei, iar recent de tot, Happel, care a dus Feijenoordul din Rotterdam pînă la Cupa campionilor europeni.

Dar şi noi avem snobii noştri. Cu numai cîţiva ani în urmă s-a considerat că salvarea fotbalului românesc necesită numaidecît nişte antrenori plătiţi cu valută. Apărînd inteligenţa fotbalistică românească, scriam atunci, pe aceste pagini, sub titlul „Iluzii deşarte": „...avem şi noi antrenori excelenţi, dar nu le dăm posibilitatea de a-şi crea faima de antrenori mari — discreditîndu-i adeseori la prima înfrîngere!" Nu ştiu dacă aceste rînduri au contribuit cu ceva la schimbarea opticii federale, dar pînă la urmă antrenori străini nu au fost aduşi şi cred că azi nu mai regretă nimeni că s-a procedat în acest fel. În schimb, am creat posibilităţi pentru afirmarea unor valori autohtone. De altfel în ce priveşte importul de inteligenţă, multe s-au schimbat în anii din urmă. Azi nu se mai îndoieşte nimeni că multe din produsele noastre întrec pe cele similare din afară şi că specialişti români din multe domenii pot da lecţii celor străini. Nici în sport nu trebuie să ne fie ruşine. La multe ramuri sportive tehnicienii noştri se bucură de mare autoritate oriunde se duc.

Cu atît este mai nefiresc că nu ştim să preţuim ceea ce avem şi că nu am fost în stare pînă acum să creăm antrenorilor noştri de fotbal un statut social corespunzător cu capacitatea lor şi pe măsura aportului pe care aşteptăm să-l aducă la progresul pe mai departe al fotbalului nostru. Cum se poate admite ca pe rînd, antrenori dintre cei mai valoroşi să fie concediaţi de cluburile la care au fost angajaţi, într-un mod cu totul nepotrivit? Cu atît mai absurdă ni se pare situaţia antrenorilor noştri de fotbal, cu cît avem prea puţini specialişti dispuşi să practice această profesie, tocmai din cauza instabilităţii cauzate de capriciile unor conducători de club şi de asociaţii. Constatarea aceasta poate fi argumentată statistic într-un mod cît se poate de întristător. Astfel, la 2 106 secţii de fotbal afiliate, cîte avem în ţară, există în evidenţe — un număr de circa 1 500 de antrenori calificaţi, de toate categoriile. Dar dintre aceşti 1 500 de antrenori de profesie, doar vreo 200 lucrează în mod efectiv ca antrenori. Toţi ceilalţi, adică 1 300 de antrenori, îşi poartă carnetul în buzunar, probabil cu scopuri pur decorative şi preferă să activeze în alte meserii. Sînt printre aceşti antrenori „onorifici": profesori de educaţie fizică, activişti sportivi, tehnicieni şi funcţionari, de multe ori chiar mai slab retribuiţi decît dacă ar lucra ca antrenori, dar care, în schimb, beneficiază în serviciile pe care le ocupă de mai multă stabilitate şi de mai multă preţuire, neţinînd expuşi toanelor unor conducători. Aşa am ajuns în situaţia în care de multe ori echipe divizionare, şi chiar din divizia A, să nu găsească antrenor pe măsura lor, în timp ce tehnicieni de valoare ocupă funcţii îndepărtate de calificarea lor de antrenor în dauna prezentului şi a viitorului fotbalului nostru.

Cei care răspund de dezvoltarea fotbalului nostru ar trebui să se aplece cu atenţie asupra acestei probleme, înainte ca situaţia aceasta să se repercuteze direct asupra evoluţiei fotbalului nostru.

N. BRAŞOVEANU

CIFRE • CIFRE • CIFRE • CIFRE • CIFRE

● În campionatul diviziei B (mai puţin cele 4 meciuri restanţe) s-au marcat 1186 de goluri (612 în seria I, 574 în seria a II-a). Duminică s-au înscris 42 de goluri (cîte 21 în fiecare serie).

● Golgeterii ultimei etape: Darie (Metrom Braşov) — 3 goluri, Iordache (Poiana Cîmpina), Ciupitu (Progresul Brăila), Stănescu (Electroputere Craiova), Petrică (Olimpia Oradea), Petrovici (Politehnica Timişoara) şi Cergo (Metalul Hunedoara) cîte 2.

● Au fost acordate 6 penaltyuri (5 în favoarea gazdelor şi unul pentru oaspeţi). Dintre aceste lovituri de pedeapsă, 5 au fost transformate şi una ratată (Zaharia — Ceahlăul P. Neamţ).

● Cele mai multe lovituri de 11 m s-au dictat la meciul Electroputere Craiova — Olimpia Oradea: 3. Toate au fost transformate.

● Din cele 16 partide, 10 le-au cîştigat gazdele (6 în seria I, 4 în seria a II-a), 4 (cîte 2 în fiecare serie) s-au încheiat cu rezultate de egalitate şi în 2 (amîndouă în seria a doua) oaspeţii au terminat învingători.

● Clasamentul golgeterilor: seria I: TIRON (Metalul Tîrgovişte) cu 16 goluri, D. Georgescu (Progresul Bucureşti) şi Ciupitu — 1 din 11 m (Progresul Brăila) cu cîte 15, Mustaţă (Gloria Bîrlad) şi Caraman — 2 din 11 m (Portul Constanţa) cu cîte 14, Pană (Dunărea Giurgiu), Păiş (Sportul studenţesc) şi Pelea (Ştiinţa Bacău) cu cîte 13, Georgescu (Metalul Bucureşti), Duţan şi Ciornoavă — 3 din 11 m (ambii de la Sportul studenţesc), Traian Popescu (Poiana Cîmpina) şi Codreanu (Gloria Bîrlad) cu cîte 10. În seria a II-a: PETRICA — 1 din 11 m (Olimpia Oradea) cu 21 goluri, Kun I — 2 din 11 m (Politehnica Timişoara) — 17, Lang — 1 din 11 m (Minerul Anina) — 14, Cergo (Metalul Hunedoara) — 13, Dobîndă — 2 din 11 m (Politehnica Timişoara), Manolache — 1 din 11 m (C.F.R. Timişoara) şi Dumbrean (Gaz metan Mediaş) cu cîte 12, Nestorovici (C.S.M. Reşiţa) — 11, Silaghi (Minerul Anina) — 10.

● În trei partide oaspeţii au condus după 45 de minute. În două — victoria a revenit oaspeţilor (C.S.M. Sibiu la Arad şi Vagonul Arad la Tr. Severin) şi unul s-a terminat cu un rezultat de egalitate (Olimpia Satu Mare — Metalul Hunedoara).

● Din cele 42 de goluri marcate duminică, 28 au fost înscrise de gazde (16 în seria I şi 12 în seria a II-a) şi 14 de oaspeţi (5 în seria I şi 9 în seria a II-a).

● Dintre rezultatele de egalitate înregistrate în ultima etapă în seria I, cel de la Suceava a hotărît ca echipa locală. Chimia, să activeze în sezonul următor în divizia C.

● În seria a II-a, Gaz metan Mediaş mai are de disputat două meciuri. Dacă pe ambele le va termina cu rezultate de egalitate, formaţia din Mediaş ar fi egală la puncte (26), golaveraj (—12) şi la rezultatele directe (fiecare a cîştigat cîte o partidă la aceeaşi diferenţă) cu Chimia Rm. Vîlcea. În acest caz, pentru a se stabili cine retrogradează, departajarea se va face printr-un joc de baraj, pe teren neutru (în caz de egalitate după prelungiri, se va trage la sorţi).

„PRIETENIE"...

Sîmbătă, la ofiţerul stării civile al sectorului 2 din Capitală, cunoscutul fotbalist Mario Contardo, de la Politehnica Iaşi, a trăit frumosul eveniment al oficierii căsătoriei. Un moment deosebit pentru care, la momentul oportun, l-am felicitat pe tînărul soţ. Nu aceleaşi lucruri i-au făcut, spre surprinderea şi dezamăgirea rudelor, a celor prezenţi, antrenorul şi jucătorii ieşeni. Pentru aceasta nu era nevoie de o deplasare specială de la Iaşi. Nu! Politehnica se afla în Capitală, unde sîmbătă după-amiază, la ora 17, a susţinut „amicalul" cu Rapid, iar căsătoria a avut loc la ora 11! Referitor la atmosfera din cinul echipei ieşene, fără comentarii.

LOTO-PRONOSPORT

AUTOTURISME SAU BANI — LA ALEGERE

Aşa după cum am mai anunţat, la toate tragerile şi concursurile obişnuite Loto, Pronoexpres şi Pronosport se atribuie — în fiecare săptămînă — autoturisme, astfel:

— La Pronoexpres şi Loto autoturismele se acordă în cazul în care valoarea unitară a unui premiu obţinut pe o variantă de 6 lei (la Pronoexpres) şi 5 lei (la Loto), indiferent categoria şi extragerea, este egală sau superioară contravalorii autoturismelor anunţate, iar la Pronosport autoturismele se vor acorda în cazul cînd valoarea unitară a unui premiu obţinut pe o variantă cîştigătoare, indiferent categoria şi felul buletinului sau biletului jucat, este egală sau superioară contravalorii unuia dintre autoturismele anunţate.

Precizăm că pentru tragerile şi concursurile din luna iunie 1970, se acordă autoturisme: MOSKVICI 408 cu caroserie 412, DACIA 1100, MOSKVICI 408 cu 4 faruri şi radio, SKODA S. 100 şi SKODA 1000 M.B.

Participînd la tragerea Loto de vineri 26 iunie 1970, puteţi cîştiga şi dv. autoturisme sau bani la alegere datorită marilor avantaje acordate de A.S. Loto—Pronosport.

PRONOSPORT

PREMIILE CONCURSULUI NR. 25 DIN 21 IUNIE 1970

CATEGORIA I (13 rezultate): 11,50 variante a 3 061 lei.

CATEGORIA a II-a (12 rezultate): 206,90 variante a 204 lei.

CATEGORIA a III-a (11 rezultate) 1 480,80 variante a 43 lei.

O IDEE CARE A ÎNVINS

VICTORIA SPIRITULUI OFENSIV

Socotind Mundialul mexican nu numai o epopee că bătălie de 22 de zile — la sfîrşitul căreia îţi rămîn proaspete în memorie doar „faptele mari" —, ci şi o sesiune internaţională deschisă ideilor novatoare născute în 16 ţări ale globului, trebuie să constatăm — cu satisfacţie — că cea mai importantă reuniune fotbalistică a mapamondului a prilejuit un larg şi pasionant duel de concepţii, de viziuni, de prejudecăţi chiar...

Mai mult, poate, decît trecutele ediţii ale campionatului mondial, ediţia aztecă a rezolvat tranşant — scoţind în relief evidenţe atotgrăitoare — conflicte de idei, de concepţie, pe care „războiul" modern al fotbalului nu reuşise să le rezolve pînă acum.

Printre aceste conflicte, cel opunînd SPIRITUL OFENSIV — JOCULUI DE (MAXIMĂ) SIGURANŢĂ (mai ales pentru antrenori) exprimînd — în mare — principalul dublu din fotbalul internaţional actual, a căpătat un răspuns desluşit de ochii tuturor telespectatorilor din lume şi înţeles de toate minţile.

Spiritul ofensiv — animînd echipe de valoare — a avut un evident cîştig de cauză.

Proba probatissima a furnizat-o această mare echipă braziliană care a cîştigat şase meciuri la rînd (şi ar fi cîştigat de şase ori cîte şase, jucînd cum a jucat), atacînd mereu, atacînd în valuri, atacînd variat, cînd în trombă, cînd poziţional, cu accelerări scînteietoare, cu pauze înşelătoare din care au ţîşnit, ca fulgerele, noi atacuri, atacînd...

A mai pledat pentru spiritul ofensiv echipa R.F. a Germaniei — poate mărea nedreptăţită a ultimelor 180 de minute ale Mundialului — care s-a dovedit o formidabilă maşină de marcat şi de construit goluri.

Dar, oare, Squadra azzurra n-a sprijinit şi ea — direct şi indirect — teza spiritului ofensiv?

Cînd direct?

Mai ales în primele 15 minute de prelungiri ale acelui istoric unicat fotbalistic pe care l-a prilejuit semifinala Italia—R.F. a Germaniei. Obligată de întorsătura jocului, ca urmare a golurilor înscrise de Schnellinger şi Müller, echipa peninsulară — un team de mare forţă şi de mari posibilităţi — şi-a luat inima în dinţi (abandonînd o lecţie negativă) şi a mizat totul pe cartea spiritului ofensiv. Aşa, numai aşa, a reuşit să redreseze o situaţie compromisă, învingînd cînd nimeni nu se mai aştepta.

Cum indirect?

Ilustrînd — în finală — carenţele aşa-zisului „joc de siguranţă", limitat în orizont, neproductiv, plat. Bazîndu-se, în esenţă, pe o defensivă întărită care, alături de ceea ce teoreticienii numesc „îngheţarea jocului la mijlocul terenului", are ca scop păstrarea avantajului de un gol obţinut într-unul din 5—6 contraatacuri, sau a unui scor egal, un asemenea concept negativist trebuia să fie cîndva zdrobit de un altul pozitiv, constructiv. Şi a fost!

Victoria braziliană a fost — atît pe plan practic, cît şi pe plan teoretic — o admirabilă demonstraţie a victoriei spiritului ofensiv!

Marius POPESCU

ECHIPA PERULUI

CÎŞTIGĂTOAREA „TROFEULUI FAIR-PLAY"

Echipa Perului a cîştigat „trofeul fair-play" oferit cu prilejul celui de-al 9-lea campionat mondial de fotbal. În decursul celor patru partide susţinute, jucătorii peruvieni nu au primit nici un avertisment. De asemenea, nu au primit avertisment jucătorii echipelor Bulgariei şi Marocului, care au disputat cîte trei meciuri.

MEXICO 70

„EL MUNDIALUL" S-A TERMINAT, ECOURILE LUI RĂSUNĂ PRETUTINDENI...

„BRAZILIENII SÎNT CAMPIONISSIMII FOTBALULUI"

● *Presa mexicană extaziată în faţa victoriei braziliene* ● *Însuşi „magul" se vede nevoit să recunoască!* ● *La Londra, „Sun" notează: „Există echipe care cîştigă meciuri, brazilienii cîştigă inimi"*

Aşadar, începînd de duminică seară, la ora la care mii de cariocas pătrunseseră pe gazonul stadionului „Azteca" pentru a smulge un crîmpei din tricoul lui Pelé, Gerson sau Rivelino, „El Mundial 1970" a intrat în istorie.

A venit vremea — acum, după consumarea coloratului carnaval fotbalistic găzduit de pămîntul mexican — comparaţiilor şi statisticilor, referinţelor şi regretelor...

Şi în timp ce oaspeţii campionatului mondial îşi fac bagajele, în timp ce uriaşul „Azteca" acuză tot mai mult lipsa tumultului ultimelor săptămîni, „El Mundialul" a trecut — pentru mult timp — în paginile ziarelor şi revistelor. Să facem şi noi, stimaţi cititori, un succint tur de orizont al cîtorva publicaţii de prestigiu care găzduiesc în aceste zile primele ecouri de după „fiesta mexicană".

★

Bineînţeles, dînd cezarului ce-i al cezarului, presa mexicană este invadată pur şi simplu de reportaje privitoare la Zagalo şi băieţii săi de aur.

Cea mai mare publicaţie de specialitate, cotidianul **„Esto"**, glorifică echipa lui Pelé, publicînd în pagina întîi o fotografie uriaşă, în care căpitanul reprezentativei braziliene, Carlos Alberto, primeşte — pentru totdeauna — „Zeiţa" din mîna preşedintelui Mexicului, Diaz Ordaz. În comentariul său, intitulat **„Brazilia îşi trăieşte din plin marea bucurie"**, Ignacio Matus face o analiză a victoriei sud-americane, socotind că veritabila cheie a izbînzii a fost mijlocaşul Gerson, „singurul jucător brazilian lăsat să zburde fără jandarm lîngă el".

În încheiere, cronicarul vorbeşte despre „demonstraţia fotbaliştilor sud-americani" apreciind că **„nimic n-a lipsit din arsenalul echipei lui Mario Zagalo. Am văzut pase fără reproş, combinaţii perfecte, manevre individuale care, luate la un loc, au produs o imensă derută în echipa italiană"**.

Celălalt mare cotidian care apare la Ciudad de Mexico, **„La Prensa"** scrie, sub semnătura cunoscutului Fernando Marcos: **„Drama a luat sfîrşit. Brazilia a devenit campioană, atunci cînd Pelé l-a servit impecabil pe Jairzinho cu un balon senzorial. Tot Pelé l-a servit impecabil pe Carlos Alberto şi căpitanul echipei şi-a încoronat definitiv formaţia... Aşteptam mai mult de la Italia. Nu speram, însă, mai puţin de la Brazilia, şi cînd artiştii lui Zagalo se dezlănţuie nimeni nu poate să-i oprească"**.

Iată, de altfel, şi alte titluri, cu litere uriaşe, apărute în presa mexicană de luni şi marţi dimineaţa: „Fotbalul-samba mai bun decît fotbalul-opera", „Lacrimi, îmbrăţişări şi o indescriptibilă bucurie", „Cel mai bun fotbal din lume — întruchipat de Brazilia", „Brazilia a întristat întreaga Italie"...

Lăsînd deoparte presa mexicană, suficient de „fierbinte" la adresa fotbaliştilor sud-americani, să ascultăm opinia, poate mai lucidă, şi mai obiectivă, a cîtorva specialişti.

Astfel, fostul selecţioner **Joao Saldanha** a declarat după finală: „A fost triumful fotbalului artă", în timp ce **Helenio Herrera** — care cu cîteva zile înainte pronosticase certa izbîndă a Italiei — a trebuit să recunoască: **„Brazilia a fost cea mai bună la acest campionat mondial"**.

Cu modestia-i recunoscută, **Mario Zagalo**, antrenorul de al cărui nume se va lega în Brazilia cucerirea definitivă a trofeului, afirmă că „triumful Braziliei reprezintă triumful întregului fotbal al Americii Latine".

Dacă tonul laudativ al publicaţiilor mexicane nu are darul să ne surprindă, atunci neaşteptat de caldă este maniera cu care privesc victoria Braziliei ziarele bătrînei Europe.

La Londra, **„Daily Telegraph"** notează: **„Patru minute de „magie" au fost suficiente pentru a nărui toate visurile italiene"**, pentru ca în continuare comentatorul să aducă elogii lui Pelé, „acest jucător legendar care a creat momente de încîntare".

Să găzduim aici şi opiniile, succinte, ale ziarelor **„Sun"** şi **„Times"**. Primul scrie: **„Există echipe care cîştigă meciuri. Brazilia cîştigă inimi. Înaintaşii ei joacă fotbalul pe care-l iubim din copilărie"**, iar „Times" recunoaşte că **„brazilienii sînt campionissimii fotbalului, ei merg spre victorie dansînd"**.

La rîndul său, influentul **„Daily Mirror"** observă, cu nostalgie: **„Se zice că fotbalul a fost inventat de noi, de englezi, dar Pelé şi ceilalţi brazilieni au împrumutat acestui joc o tentă magică. O trăsătură aparte ce scapă înţelegerii noastre"**.

În acest cor de veritabile elogii, iată şi o excepţie: cotidianul sportiv francez **„l'Equipe"**: **„...Această finală nu şi-a găsit echilibrul, ritmul, culoarea. Brazilienii nu au avut în faţă un adversar cu forţe depline. Ei au controlat jocul aproape tot timpul, neîngăduind partenerului decît rare posibilităţi de contraatac"**.

„Bravo şi chiar mulţumiri" — după acest titlu ziarul **„Il Messagero"** pare să rezume sentimentele milioanelor de tifosi, care pînă în ultimul moment au aşteptat, zadarnic, miracolul de pe „Azteca".

Dacă, în general, se poate aprecia că presa italiană este mulţumită de evoluţia Squadrei Azzurra, aducînd laude „bravilor luptători", atunci nu lipsesc nici criticile. Acelaşi „Il Messagero" scrie, negru pe alb: **„Conducătorii echipei noastre nu au înţeles nimic din jocurile anterioare, supunîndu-l unui adevărat linşaj moral pe talentatul Rivera, împiedicat să joace în cel mai important meci. Ce rost mai avea să fie introdus în joc cînd scorul era 3—1 pentru brazilieni şi totul era pierdut pentru noi?!"**

„El Mundialul" s-a încheiat, ecourile lui răsună pretutindeni...

«MUNDIAL» VARIETĂŢI

● *Campionatul mondial de fotbal a deschis, se pare, multe porţi care n-au fost păzite bine. Dar de asta nu se pot plînge numai goalkeaperii, ci şi... gardienii unei închisori din Mexic care, furaţi de fazele meciului Italia — R.F. a Germaniei au uitat de misiunea lor şi la sfîrşitul meciului s-au trezit cu 23 deţinuţi lipsă la apel!?*

● *Antrenorului echipei Angliei, sir Alf Ramsey, i s-a propus să ia în mînă destinele unei formaţii de fotbal din S.U.A. Ambiţiosul antrenor s-a arătat contrariat la aflarea acestei veşti, considerînd-o ca o glumă nesărată. „Încă n-am ajuns atît de rău" — a spus Ramsey impresarului.*

● *Federaţia internaţională a antrenorilor de fotbal este un fapt împlinit. Preşedintele noii organizaţii este venerabilul Georges Boulogne (Franţa), iar vicepreşedinte spaniolul Benito Diaz.*

● *Intrarea în legendă a Cupei „Jules Rimet" o fost primită în lumea fotbalului cu regrete, dar şi cu multe oferte din partea unor ţări, persoane sau asociaţii de a institui un nou trofeu.*

De unde se vede că e mai uşor să oferi o cupă, decît să o cîştigi!

● *Ultima declaraţie a lui Pelé: „Nu intenţionez să dobor recordul lui Carbajal (n. a portarul mexican care a participat la cinci ediţii ale campionatului mondial de fotbal). Mă voi retrage din activitatea sportivă la 32 de ani, cu un an înaintea cupei mondiale din 1974, în aşa fel ca să nu influenţez selecţionarea echipei".*

sportul în lume

Trimisul nostru special la C. E. de haltere, Ion OCHSENFELD, transmite:

M. KUCEV (BULGARIA) PENTRU A DOUA OARĂ CAMPION EUROPEAN

● Luptă dramatică pentru fiecare loc la categoria până ● V. Bădescu pe locul 8 — și un record personal ● Al 4-lea record mondial stabilit la europene

SZOMBATHELY, (prin telefon). Secretarul general al Federației internaționale, englezul *Oscar State*, a prevăzut cu o mare precizie că la acest campionat va fi înregistrată o ploaie de recorduri. Într-adevăr, pînă acum, după trei zile bilanțul este remarcabil : *4 recorduri mondiale și 5 europene*, fapt care dovedește că întrecerea de la această ediție a C.E. se desfășoară la un înalt nivel, concurenții fiind foarte bine pregătiți.

La categoria până (60 kg) s-a dat o luptă epuizantă pentru fiecare loc între cei 12 concurenți. Dacă vom adăuga și căldura excesivă cu care ei au avut de furcă (în sală termometrul indica 37 grade), ne putem face o imagine mai clară asupra condițiilor deosebite în care s-a concurat. În prima probă, la împins, reprezentantul nostru Vasile Bădescu a intrat la 112,5 kg. A reușit încercarea, dar apoi a ratat de două ori consecutiv la 117,5 kg (n-a fixat bara), ocupînd locul 7. Pentru locurile 2—4 s-a dat o luptă acerbă între Benedek (Ungaria), Becker (R.D.G.) și Trebicky (Polonia). Cînd aproape toți au încheiat concursul, s-a urcat pe podium bulgarul Kucev, favoritul categoriei, care a ridicat ușor 122,5 kg, apoi 127,5 kg și, în final, 132,5 kg. Ultima performanță constituie un nou record mondial (v.r. 131 kg, Foldi — Ungaria). Se recîntărește bara și se constată că sportivul bulgar a ridicat de fapt 133 kg. Deci, acesta este noul record al lumii. La smuls polonezul Wojnowski cucerește locul I cu un record european — 120 kg (v.r. 117,5 kg, Samidze U.R.S.S.). Bădescu intră cu succes la 100 kg și ridică apoi, din a treia încercare, 105 kg ocupînd astfel locul 8. După două probe conduce Kucev cu 240 kg urmat de Benedek și Wojnowski, fiecare cu cîte 235 kg. Iar reprezentantul nostru ocupă poziția 7 cu 217,5 kg. Se anunță deci o luptă pasionantă la „ultimul schimb" — aruncat. În întrecerea finală Kucev și Wojnowski se opresc la 142,5 kg, dar ultimul încearcă să „arunce" 150 kg care — în caz de reușită — i-ar fi adus locul I la triatlon. Dar pentru că fixarea polonezului nu a reușit, Kucev cîștigă pentru a doua oară titlul de campion al continentului. Concurentul nostru V. Bădescu intră la 130 kg, ridică, apoi ratează la 137,5 kg. Dar reușește din a treia încercare și astfel el ocupă locul 8 în clasamentul general cu 355 kg, ceea ce reprezintă un nou record personal (cu 7,5 kg mai mult).

CLASAMENT : 1. M. KUCEV (Bulgaria) 382,5 kg (132,5 + 107,5 + 142,5) 2. J. Wojnowski (Polonia) 377,5 kg (115 + 120 + 142,5), 3. I. Benedek (Ungaria) 375 kg (120 + 115 + 140), 4. H. Trebicky (Polonia) 370 kg, 5. H. Becker (R.D.G.) 365 kg, 6. P. Tanti (Italia) 357, 5 kg ... 8. V. Bădescu (România) 355 kg (112,5 + 105 + 137,5). *Împins :* 1. KUCEV *132,5 kg*, 2. Benedek 120 kg, 3. Becker 120 kg ... 7. V. Bădescu 112,5 kg. *Smuls:* 1. WOJNOWSKI *120 kg*, 2. Benedek 115 kg, 3. Kucev 107,5 kg ... 8. V. Bădescu 105 kg. *Aruncat :* 1. TREBICKY *145 kg*, 2. Tanti 142,5 3. Kucev 142,5 kg ... 8. V. Bădescu 137,5 kg.

ÎNOTĂTORI DIN 12 ȚĂRI LA ORSA

În piscina de 50 m din orașul suedez Orsa a avut loc un mare concurs internațional, la care au luat parte sportivi din 12 țări. Iată cîteva rezultate tehnice :

Jansson (Suedia) 56,1 — 100 m liber ; Sven von Holst (Suedia) 4:24,2 — 400 m liber ; Yvonne Nieber (R.D.G.) 2:18,7 — 200 m liber ; Christine Hilger (R.D.G.) 1:12,0 — 100 m spate ; Evelyne Stoltze (R.D.G.) 2:35,9 — 200 m mixt ; Judy Landsley (Anglia) 1:09,8 — 100 m delfin ; Yvonne Bragge (Suedia) 2:48,8 — 200 m bras ; Hans Lampe (R.F.G.) 60,9 — 100 m delfin ; Vermeyen (R.F.G.) 2:22,1 — 200 m spate.

TAIMANOV — LIDER ÎN CONTINUARE

Marele maestru sovietic Taimanov se menține lider în turneul internațional de șah de la Skoplje avînd după 10 runde, 7 puncte și o partidă întreruptă. Îl urmează Marovici — 6,5 puncte, Gheorghiu — 6 puncte (2), Vașiukov — 5,5 puncte (2) etc.

În runda a 10-a, Taimanov a remizat cu Janosevici, iar Gheorghiu a întrerupt în poziție complicată cu Reshewsky.

ILIE NĂSTASE S-A REVANȘAT ASUPRA LUI RICHEY

LONDRA, *23 (Agerpres).* — Cîteva rezultate înregistrate în primul tur al turneului internațional de la Wimbledon : Emerson — Volkov 6—4, 6—2, 6—0 ; Stone — Willson 6—3, 6—4, 6—2 ; Richey — Gulyas 6—2, 6—8, 6—3, 6—4 ; Spear—Akbari 6—2 ,6—3, 6—3 ; Drysdale — Stolle 7—5, 9—11, 8—6, 3—6, 6—3 ; Smith—Fillol 7—5, 2—6, 6—4, 6—4 ; Holecek — Paish 6—2, 6—2, 4—6, 7—5 ; T. Ulrich (Danemarca) — Mărmureanu 6—2, 7—5, 6—4.

În turul II al turneului de la Wimbledon, campionul român Ilie Năstase l-a învins pe americanul Cliff Richey — scor : 7—5, 1—6, 2—6, 6—4, 6—3 — revanșîndu-se pentru înfrîngerea suferită la Roland Garros.

Alte rezultate : Metreveli — Kodes 6—2, 7—5, 3—6, 2—6, 7—5, Graebner (S.U.A.) — Țiriac 4—6, 14—12, 6—2, abandon Țiriac ; Ashe — Pilici 9—7, 11—13, 6—4, 6—3 ; Hewitt — Okker 6—3, 6—4, 6—3.

C. H. I. O. DE LA AACHEN

INTERES CRESCÎND PENTRU CONCURSURI

AACHEN *(prin telefon, de la trimisul nostru).* Concursurile din cadrul CHIO au continuat cu o probă de calificare (1,60 m, 17 concurenți) pentru campionatele internaționale de obstacole ale R.F.G., cîștigată de brazilianul Nelson Pessoa, urmat de vest-germanii L. Merkel și W. Mehlkopf. În celelalte probe de obstacole ale zilei ar fi de semnalat cîștigarea premiului jubiliar de către campionul olimpic W. Steinkraus (S.U.A.) care i-a învins pe G. Mancinelli (Italia) și H. Schmidt (R.F.G.), precum și eventul lui G. Wiltfang (R.F.G.), învingător în probele de obstacole viteză (1,50 m) și de obstacole combinate. În cele două probe de dresaj (feminin) au învins M. Bronfman (Canada) și B. Lietfnic (Olanda) din 28 de concurente, în timp ce la bărbați, proba de dresaj dictată a revenit lui W. Haug (R.F.G.) cu 7,6 p. Călărești români I. Molnar (4,9 p), N. Mihalcea (4,1 p) și D. Velea (3,5 p) au ocupat locuri în afara clasamentului pentru premii.

Felix TOPESCU

DUPĂ TURNEUL VOLEIBALIȘTILOR SOVIETICI ÎN JAPONIA

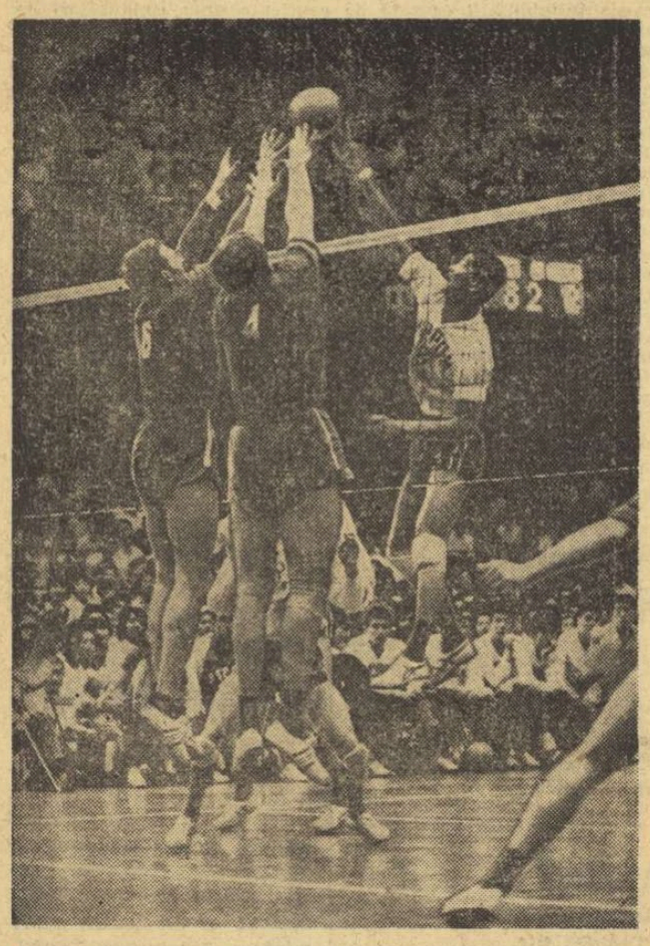

Aproximativ 10 000 de spectatori au asistat, în marea sală de la Metropolitan Gymnasium din Tokio, la întîlnirea de volei dintre reprezentativele Japoniei și Uniunii Sovietice. Iată-l pe japonezul Morita încercînd să surprindă blocajul sovietic.

În cursul lunii mai, reprezentativele feminină și masculină de volei ale U.R.S.S. au efectuat un turneu de cîte 6 meciuri în Japonia, unde s-au întrecut cu selecționatele similare japoneze, precum și cu reprezentativele de tineret ale acestei țări. La sfîrșitul întîlnirilor, cei doi antrenori ai echipelor sovietice, Ghivi Ahvlediani și Iuri Cesnokov, au acordat cîte un interviu trimisului ziarului „Sovietski Sport".

Ahvlediani a fost impresionat, în mod deosebit, de înalta disciplină și de excelentul joc în apărare prestat de formațiile japoneze. Echipa sovietică posedă un atac foarte puternic, dar suferă în ce privește legătura dintre liniile de atac și cele defensive. La rîndul său, Iuri Cesnokov a remarcat rapiditatea jocului japonezilor, joc bazat pe pase scurte, în permanentă mișcare. Împotriva lor trebuie folosită o singură armă — atacul.

În continuare, Hirofumi Daimatsu, deputat în Parlamentul Japoniei și fost antrenor al selecționatei feminine japoneze, a fost solicitat să-și spună părerea despre jocul echipelor sovietice. El a arătat că formația feminină sovietică este „mai înaltă" cu trei cm. decît cea japoneză, fapt care îi asigură un avantaj considerabil în jocul la fileu, partea slabă a sovieticelor rămînînd, în continuare, primirea mingilor din serviciu. Din echipa masculină, Daimatsu i-a remarcat pe Sibiriakov, Antropov și Kravcenko, posesori ai unor lovituri puternice și un foarte dezvoltat simț al jocului combinativ. Pregătirea fizică a voleibaliștilor echipei Uniunii Sovietice este superioară celei japoneze, iar blocajul — excelent. În încheiere, Daimatsu a arătat că jucătorii niponi, care posedă actualmente gabaritul cerut pe arena voleiului mondial, trebuie să-și îmbunătățească ritmul desfășurării acțiunilor în atac și blocajul.

URTAIN AJUTAT DE ARBITRU

BARCELONA, *23 (Agerpres).* — Peste 20 000 de spectatori au urmărit în arena de corride din Barcelona meciul pentru titlul european de box la categoria grea între deținătorul centurii, spaniolul Jose Manuel Ibar „Urtain" și șalangerul său, vest-germanul Jurgen Blin. Urtain, a fost declarat învingător la puncte cu largul concurs al arbitrului. Chiar și publicul spaniol a primit cu stupoare decizia într-atît de clară fusese superioritatea tehnică a pugilistului vest-german în cele 15 reprize. În repriza a 10-a, „Urtain" a fost trimis la podea și numărat, ceea ce i se întîmplă prima oară în meteorica sa carieră de boxer profesionist : Urtain a fost groggy în reprizele a 13-a și a 14-a. Arbitrul motivează victoria lui Urtain prin avansul luat de acesta în primele 7 reprize ale întîlnirii.

W. NORDWIG: „Și acum spre 5,50 m!"

După norvegianul Hoff (4,25 m în 1925) și finlandezul Nikula (4,94 m în 1962), *Wolfgang Nordwig* este cel de al treilea atlet care aduce recordul lumii la prăjină pe continentul nostru. După o serie de încercări nereușite de a învinge acei 5,44 m realizați de John Pennel la 21 iunie 1969 în orașul Sacramento, dar care atestau totuși forma bună a sportivului din R. D. Germană, Nordwig a reușit în concursul desfășurat săptămîna trecută pe o pistă de tartan la Berlin, recordul mult visat. El a intrat în concurs la 4,80 m, a trecut (din prima încercare) cu multă ușurință la 5,00 m, 5,20 m, 5,35 m și 5,41 m — rezultat cu care îmbunătățea recordul european, iar la înălțimea de 5,45 m a avut nevoie de două sărituri pentru a lăsa ștacheta neclintită pe suporții ei metalici.

Nordwing folosește încă din anul 1962, o prăjină din „Glasfiber" de producție autohtonă cu care speră să-și îmbunătățească încă performanțele. *„Mă aflu într-o formă foarte bună* — a declarat după concurs noul recordman mondial — *și am convingerea că în acest sezon voi trece și 5,50 m!"*

Cartea de vizită

S-a născut la 28 august 1943 ; are 1,84 m și 72,5 kg și este student la Politehnică ; Campion european în 1966 (Budapesta) și 1969 (Atena) ; cîștigător al concursurilor europene de sală de la Madrid și Belgrad, clasat pe locul doi la „europenele" de sală de la Viena (1970) și locul trei la J. O. din 1968

1958	(15 ani)	2,70 m
1959	(16)	3,41 m
1960	(17)	3,70 m
1961	(18)	4,03 m
1962	(19)	4,11 m
1963	(20)	4,73 m
1964	(21)	5,01 m
1965	(22)	5,05 m
1966	(23)	5,23 m
1967	(24)	5,15 m
1968	(25)	5,40 m
1969	(26)	5,35 m
1970	(27)	5,45 m

Cei mai buni performeri din toate timpurile

5,45 m	Nordwig (R.D.G.)	1970
5,44 m	Pennel (S.U.A.)	1969
5,41 m	Seagren (S.U.A.)	1968
5,40 m	Schipprowski (R.F.G.)	1968
5,40 m	Railsback (S.U.A.)	1969
5,38 m	Wilson (S.U.A.)	1967
5,37 m	D'Encausse (Franța)	1968
5,35 m	Papanicolau (Grecia)	1968
5,32 m	Tracanelli (Franța)	1970
5,31 m	Vaughn (S.U.A.)	1968

40 de cicliști români concurează peste hotare

Deunăzi, un tehnician de la fabrica românească de biciclete ne spunea — nu fără mîndrie în glas — că, peste puține zile, primele 100 de biciclete de semicurse „Pegas 20-Sport" vor fi gata de recepție. Evenimentul este, într-adevăr, memorabil. Se încheie o perioadă grea pentru sportul cu pedale din țara noastră, o perioadă în care noțiunea de sport de masă în ciclism era aproape necunoscută. Noile biciclete vor da startul relansării unui sport a cărui utilitate a fost înfățișată — la noi și pretutindeni — de savanți de renume mondial. Mii de tineri vor putea în curînd să îmbrățișeze sportul curajului și al îndemînării, să viseze — dar să aibă și posibilitatea realizării unor cariere sportive care au făcut din ciclism o legendă.

Ca un ecou al acestui eveniment, sportul cu pedale românesc a luat — din mers — un impresionant start internațional. Aproape simultan se află în această lună, iunie, 40 de ciclești — pistarzi și fondiști — în competiții internaționale peste hotare ! Este unică în istoria ciclismului nostru aceasta avalanșă de participări și, am spune, de bun augur pentru sportul care a stat mută vreme, din condiții obiective, în umbra paravanului anonimatului. Federația de specialitate are un mare merit în realizarea acestei importante cotituri în istoria ciclismului românesc.

Așadar, 5 rutieri participă — pentru prima oară — la **„Turul Turciei"**, alți 7 își pregătesc startul în **„Turul Iugoslaviei"**, în timp ce 5 fondiști tineri se află angajați în competiția ce se desfășoară la **Moscova**. În pregătire, pentru a pleca la Tallin — unde are loc tradiționalul concurs al **„speranțelor olimpice"** se află 6 juniori. Pista are și ea un program complex. La Brno, pe velodromul unde au avut loc anul trecut „mondialele", la **„Marele Premiu de Sprint"** concurează St. Leibner ; alți 8 pistarzi pleacă la Tbilisi pentru a susține **meciul cu reprezentativa R. S. S. Gruzine ;** 8 juniori — ce se specializează în probele programate pe ovalul de beton sau lemn — vor concura la Tallin în concursul **„speranțelor olimpice"**. Această activitate competițională internațională fără precedent constituie un incontestabil cîștig. Marea majoritate a celor mai buni ciclești români se află angajați în întreceri, în contact cu sportivi de frunte din diferite țări, care posibilitatea să învețe, dar — în același timp — să se și afirme în competiții de amploare.

Nu este de neglijat nici faptul că efervescența competițională dă posibilitate și unui mare număr de tehnicieni români să vadă pe viu (și să tragă concluziile necesare) numeroși performeri, să discute cu antrenori din diferite țări, să ia cunoștință de noutățile de ordin tehnic din lumea ciclismului. Cei 7 antrenori români ce însoțesc reprezentativele noastre peste hotare vor face un util schimb de experiență ce se va repercuta favorabil asupra ciclismului românesc.

Poate că roadele acestei politici nu se vor vedea încă, poate că nu vor influența pozitiv încercarea ciclismului de a intra în echipa olimpică a României pentru München. Este însă cert că pînă în 1976 sportul cu pedale de la noi va face un salt calitativ remarcabil ce îl va readuce pe primul plan. În ceea ce privește perspectiva, demn de semnalat că în această activitate febrilă de performanță, federația n-a uitat nici activitatea de masă, organizînd turuile cicliste ale județelor Buzău, Ialomița, Sibiu, Brăila ș.a. care — sperăm — la anul vor cuprinde întreaga țară. Din aceste competiții se vor evidenția cu siguranță talente remarcabile.

Așadar ciclismul românesc trăiește o a doua tinerețe !

N. HRISTACHE

„CUPA MĂRII NEGRE" LA ATLETISM

SOFIA, 23 (Agerpres) — La Varna s-au desfășurat întrecerile primei ediții a „Cupei Mării Negre" la atletism. Au participat atleți și atlete din Constanța, Odessa, și Varna. Un frumos succes a obținut sportivul constănțean Gheorghe Barbu, învingător în dificila probă de maraton cu timpul de 2h49:07. Alte rezultate : 3 000 m obstacole : Iordanov (Varna) 8:55 ; 200 m plat : Trusov (Odessa) 21,8 ; triplu-salt : Iordache (Constanța) 13,87 m ; 1 500 femei : Maria Menzul (Odessa) 4:54 ; lungime femei : Aleksandra Blevaia (Odessa) 5,93 m.

TELEX

În cadrul regatei internaționale de canotaj academic de la Bled, proba de 4 plus 1 a revenit echipajului României în 6:38,13. Cursa de schif 8 plus 1 a fost cîștigată de echipajul italian Ravalico din Triest în 5:58,58. Pe locul doi s-a clasat echipajul României în 5:59,6.

■

În cadrul campionatelor feminine de atletism ale Angliei (la care au participat și sportive vest-germane), Sheila Carey, (23 de ani) a cîștigat proba de 800 m cu un rezultat excelent : 2:03,6 (cea mai bună performanță europeană a sezonului). Pe locul secund s-a clasat Clare Walsh 2:04,9, urmată de Liliane Board 2:05,1. Cu un rezultat remarcabil s-a încheiat săritura în lungime, în care victoria a revenit atletei vest-germane Mickler cu 6,50 m. Alte rezultate : 100 m : Neil — 11,6 ; 1 500 m : Ridley 4:15,4 ; 400 m : Neufville 52,6.

■

Curtea supremă a S.U.A. a respins cererea fostului campion mondial de box la categoria grea, Cassius Clay, de a pleca în Canada pentru a susține un meci cu Joe Frazier, actualul campion al lumii.

■

Într-un meci disputat în cadrul „Cupei Rappan" la fotbal, echipa V.S.S. Kosice a întrecut cu scorul de 3—0 (0—0) formația vest-germană M.S.V. Duisburg.

■

În prima zi a concursului internațional de atletism de la Orange (California), Randy Matson a cîștigat proba de aruncarea greutății cu performanța de 20,56 m. Sprinterul de culoare John Carlos a trecut primul linia de sosire în cursa de 100 yarzi, fiind cronometrat cu timpul de 9,3. În proba de două mile, pe primul loc s-a clasat australianul Kerry O'Brien cu 8:41,2.

■

La Budapesta s-a desfășurat întîlnirea internațională amicală de hochei pe iarbă dintre selecționatele Ungariei și R.D. Germane. Victoria a revenit oaspeților cu scorul de 3—0 (1—0).

ÎNSEMNĂRI DE CĂLĂTORIE DIN BULGARIA

DRUMUL MEREU ASCENDENT AL GIMNASTICII MODERNE ESTE FIRESC

Timp de 15 zile am vizitat secții de gimnastică modernă din Bulgaria (Sofia, Kiustendil, Tîrnovo și Șumen), am asistat la antrenamente ale echipelor reprezentative, am vizionat concursuri, am avut discuții cu conducerea federației, cu antrenoare și cu sportive. Încerc acum, la puțin timp după înapoierea din țara vecină, să găsesc explicația marilor succese repurtate de gimnastica modernă din Bulgaria, punînd pe hîrtie cîteva din impresiile culese în această foarte interesantă vizită de schimb de experiență.

M-a preocupat, de la bun început, activitatea pe care o desfășoară Federația bulgară de gimnastică modernă, creată încă din anul 1964. Cele două specialiste salariate (secretar general, antrenor federal) colaborează în mod strîns cu biroul federal, alcătuit din 11 persoane, cu atribuții precise în dezvoltarea acestui sport. Pe lîngă federație activează colegiile de antrenoare și arbitre, precum și alte cinci comisii cu atribuții diferite. Federația coordonează, de asemenea, munca obștească depusă de comisiile județene ce ființează pe lîngă organele sportive locale. Pe agenda permanentă de lucru a biroului federal se află următoarele probleme de bază : activitatea sportivă de masă și din școli, activitatea de performanță, loturile reprezentative și, bineînțeles, munca cu elementele de perspectivă.

Activitatea sportivă de masă nu este deocamdată total rezolvată. Problema se află încă în studiu și se presupune că succesul repurtat de sportivele bulgariei la ultimul campionat mondial va constitui un imbold prețios și pentru organizarea acestei activități.

Atenția principală a specialiștilor este îndreptată asupra tinerelor din școli. Începînd cu anul școlar 1970—1971 una din lecțiile de educație fizică va fi afectată, în fiecare săptămînă, numai exercițiilor de gimnastică modernă. Din anul 1971 se vor organiza și campionate școlare, cu un program tehnic special, diferit de cel existent pentru secțiile de performanță. Secții de performanță cuprinzînd sportive cu categoriile de clasificare a III-a, a II-a, I, candidat maestre și maestre există la toate cluburile mari, pe lîngă casele de pionieri, la școlile sportive, pe lîngă comitetele sindicale din întreprinderi și instituții, în învățămîntul superior. O dispoziție a forurilor sportive superioare prevede ca în fiecare județ să ființeze cîte 10 secții de gimnastică modernă, ceea ce va face ca în întreaga Bulgarie să se ajungă la aproape 300 de secții. De asemenea, pe linia Ministerului Învățămîntului se vor înființa și 10 școli de gimnastică modernă.

Pregătirea fetelor în secțiile de performanță începe la vîrsta de 7 ani, în cadrul „grupelor pregătitoare". Timp de 2 ani fetițelor care fac parte din aceste grupe li se asigură o pregătire complexă, multilaterală, variată. Numai după acești doi ani, în care se urmărește pregătirea de bază, începe pregătirea pentru categoria a III-a, în vederea participării la concursuri.

Programul de clasificare este foarte bogat, cu exerciții variate (categoria a III-a : două exerciții impuse, un exercițiu liber ales cu elemente impuse ; categoria a II-a : două exerciții impuse și două exerciții liber alese cu elemente impuse ; categoria I : două exerciții impuse și trei exerciții liber alese ; candidat maestre și maestre : două exerciții impuse și patru exerciții liber alese). Toate exercițiile la categoriile a III-a și a II-a se execută în ansamblu (cîte 4 concurente, fiecare fiind arbitrată individual). La toate categoriile de clasificare există exerciții fără obiect portativ. Exercițiul impus pentru campionatul mondial figurează în programul tehnic pentru categoriile candidat maestre și maestre un an înainte și un an după campionatul mondial.

Volumul de muncă, numărul orelor de antrenamente se stabilesc în funcție de categoria de clasificare. Loturile reprezentative fac zilnic două antrenamente în perioada competițională. Calendarul competițional intern este deosebit de bogat. Se organizează campionate republicane separat pentru fiecare categorie, cîte două în fiecare an (campionat individual și campionat pe echipe) : în afară de acestea, se mai organizează campionate pentru : școlile sportive, casele de pionieri, universități, secțiile care activează pe lîngă comitetele sindicale. De asemenea, în fiecare an are loc Spartachiada de gimnastică modernă numai cu exerciții liber alese. Toate antrenoarele sînt absolvente ale I.C.F. cu specializarea gimnastică modernă.

În cadrul I.C.F. se predau lecții de gimnastică modernă în anul I și II — cîte două pe săptămînă, în anul III și IV — cîte o lecție pe săptămînă. Pentru studentele de la cursul de specializare se fac cinci lecții în fiecare săptămînă. Toate secțiile pe care le-am vizitat au săli de antrenamente bune și foarte bune. În orașul Sofia, cluburile T.S.K.A. și Levski—Spartak dispun de săli imense, în care se fac numai antrenamente de gimnastică modernă.

Numărul tinerelor care practică gimnastica modernă este impresionant. Am asistat la campionatul caselor de pionieri — care se află la a IX-a ediție — și la care au participat 72 de fetițe la categoriile a III-a și a II-a ; la concursul organizat în orașul Sofia pentru copiii pînă la 14 ani au participat 24 fetițe. Toate secțiile pe care le-am vizitat (încadrate cu minimum 3 antrenoare) funcționează cu grupe la toate categoriile de clasificare. Această organizare extrem de meticuloasă a unei activități ce se bucură de tot sprijinul statului și de o mare audiență de tineret a dus la obținerea unor rezultate strălucite pe plan mondial.

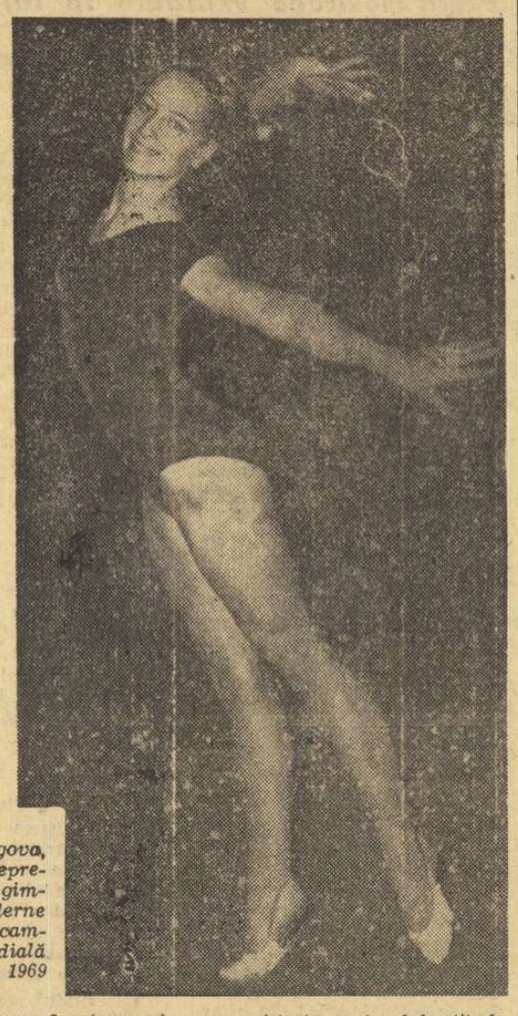

Maria Ghigova, strălucită reprezentantă a gimnasticii moderne din Bulgaria, campioană mondială absolută în 1969

Bulgaria dispune la ora actuală de două echipe reprezentative, dintre care una de tineret (alcătuită din 14 gimnaste de mare valoare) ce se pregătesc în mod susținut pentru marile întîlniri internaționale. Calendarul competițional extern cuprinde 3 întîlniri pe an pentru lotul de tineret și 5—6 pentru lotul de senioare. În afară de concursurile oficiale, reprezentantele Bulgariei au făcut în acest an demonstrații de gimnastică modernă în S.U.A. și Japonia. Aceste demonstrații au avut un succes răsunător, constituind, în primul rînd, o acțiune de propagandă în favoarea gimnasticii moderne.

În concluzie, se pot desprinde cîteva idei foarte importante care explică amploarea și calitatea deosebit de bună a activității în domeniul gimnasticii moderne din țara vecină.

— existența unei federații de specialitate, care dă o linie unitară în practicarea gimnasticii moderne și o permanentă îndrumare, la nivelul cerințelor pe plan mondial ;

— forma organizatorică existentă asigură practicarea în masă a gimnasticii moderne ;

— numărul mare de campionate și concursuri cuprinse în calendarul competițional constituie un stimulent și o verificare permanentă a orientării activității și a nivelului de pregătire a sportivelor ;

— baza materială existentă precum și măsurile permanente de îmbunătățire sînt o chezășie a practicării în bune condițiuni a acestei discipline ;

— un fapt foarte important este atmosfera prielnică de lucru, climatul sănătos și buna înțelegere, precum și aprecierea strădaniilor fiecărei antrenoare, sportive și corepetitor. Acestea au dus la rezultate deosebit de valoroase care, la rîndul lor, au determinat o atenție deosebită și un sprijin substanțial din partea conducerii mișcării sportive.

Viorica MOCIANI
asistentă la Institutul pedagogic București

Tiparul : I. P. „Informația", str. Brezoianu nr. 23-25, București

PROLETARI DIN TOATE ȚĂRILE, UNIȚI-VĂ!

Redacția și administrația: str. Vasile Conta nr. 16, tel. 11.10.05 interurban 72 și 286. Telex sportrom buc. 180.

sportul

4 pagini 30 bani

Anul XXVI — Nr. 943 (6377) ZIAR AL CONSILIULUI NAȚIONAL PENTRU EDUCAȚIE FIZICĂ ȘI SPORT Joi 25 iunie 1970

ECHIPA ROMÂNIEI A CÎȘTIGAT CONCURSUL INTERNAȚIONAL DE PENTATLON MODERN

● **Bulgarul Bratanov — primul clasat la individual**

În sfîrșit, un succes de prestigiu al pentatloniștilor români, semnul cel mai bun că această echipă de tineri s-a maturizat din toate punctele de vedere și, în primul rînd, sportiv. Cu victoria de ieri, repurtată în cadrul concursului internațional de pentatlon de către **Marian Cosmescu, Constantin Călina, Dumitru Spirlea și Constantin Zamfir**, se reînoadă firul succeselor, întrerupt mai mulți ani, o dată cu abandonarea activității competiționale de către Dumitru Țintea, Dan Ionescu, Wilhelm Roman, Cristu Lichiardopol, Nicolae Marinescu ș.a. O victorie frumoasă pentru care se cuvin felicitări sportivilor dar și antrenorilor lor **(D-tru Hering, St. Slăvescu, Ion Tripșa, St. Ionescu** și coordonatorul **Gheorghe Tomiuc)**, cărora le dorim succes în activitatea de pregătire pentru C.M. din Franța.

La capătul celor cinci zile de concurs clasamentele generale au următoarea înfățișare:

ECHIPE: **1. România 14132 p**, 2. Bulgaria 14037 p, 3. U.R.S.S. 13573 p, 4. Ungaria 12370 p., 5. România B 8194 p;

Individual: 1. Bratanov (Bulgaria) 5022 p, 2. Andonov (Bulgaria) 4821 **p, 3. Cosmescu** (România A) 4799 p, 4. Zaharenko (U.R.S.S.) 4688 p, 5. Szombathelyi (Ungaria) 4682 p, 6. Spirlea (România A) 4594 p, 7. Zargarian (U.R.S.S.) 4586 p, 8. Călina (România A) 4576 p, 9. Zamfir (România A) 4331 p, 10. Szigety (Ungaria) 4196 p..... 14. Baneth (România B) 3889 p, 17. Dumitru (România B) 2233 p, 18. Toma (România B) 2147 p, 19. Popescu (România B) 1448 p.

Ultima probă a concursului, întrecerea de cros, s-a desfășurat pe traseul de la Călugăreni.

REZULTATE: **individual:** Zaharenko 12:49,2—1258 p, 2. Bratanov 12:53,8—1246 p, 3. Andonov (Bulgaria) 12:55,1—1240 p, 4. Szombathelyi 13:24,1—1153 p, 5. Zamfir 13:26,4—1147 p, 6. Zahariev (Bulgaria) 13:26,6—1147 p, 7. Cosmescu 13:42,6—1099 p, 8. Spîrlea 13:46,4—1087 p, 9. Szigety 13:48,9—1081 p, 10. Nemethy (Ungaria) 13:49,3—1078 p; **echipe:** 1. Bulgaria 3633 p, 2. U.R.S.S. 3396 p, 3. România 3335 p, 4. Ungaria 3312 p, 5. România B. 2880 p.

DE ASTĂZI, PÎNĂ DUMINICĂ, LA BRAȘOV

PRIMA EDIȚIE A NAȚIONALELOR INDIVIDUALE DE LUPTE GRECO-ROMANE ȘI LIBERE ALE TINERETULUI

• În sfîrșit, iată că și tinerii luptători, cei care au depășit junioratul dar nu-și pot măsura totuși forțele cu experimentații seniori căliți în numeroase competiții interne și internaționale, au prilejul să lupte într-un concurs național. Aceasta pentru că au fost organizate campionatele naționale individuale rezervate lor, tinerilor, ale CĂROR PRIME FINALE SÎNT PROGRAMATE ÎNCEPÎND DE ASTĂZI ȘI PÎNĂ DUMINICĂ (25—26 iunie greco-romane, 27—28 iunie libere), ÎN SALA DE SPORT ARMATA DIN BRAȘOV.

Pentru finalele acestei prime ediții S-AU CALIFICAT PESTE 230 DE CONCURENȚI **la ambele stiluri.**

Întrecerile vor fi conduse de unii dintre cei mai apreciați arbitri, printre care: V. Bularca (Brașov), Gh. Marton (Cluj), Gh. Conciu (Galați), L. Bandi și I. Lefter (București).

GH. CHIVĂR SUSPENDAT PE ȘASE LUNI

Pentru repetate manifestări de indisciplină, boxerul Gheorghe Chivăr, de la Steaua, a fost suspendat de la orice activitate sportivă timp de șase luni. Hotărîrea a intrat în vigoare marți seara cu prilejul ședinței Biroului federal.

GR. AVACHIAN — MEMBRU DE ONOARE AL ASOCIAȚIEI ANTRENORILOR DE BASCHET DIN BELGIA

Revista tehnică și de informații a Federației de baschet a Belgiei a publicat, în ultimul său număr, lista membrilor de onoare ai asociației antrenorilor, din rîndul cărora face parte și românul Grigore Avachian, alături de antrenorii formației italiene Simmenthal Milano și ai formațiilor universităților din Los Angeles, Oklahoma, North Carolina ș.a.

Duel între Neagu și Pexa, stîlpul apărării clujenilor. Foto: V. BAGEAC

IERI, ÎN SEMIFINALELE „CUPEI ROMÂNIEI"

STEAUA — F.C. ARGEȘ 3—1 (1—0)

●

DINAMO BUCUREȘTI — STEAGUL ROȘU BRAȘOV 3—1 (0—0)

Citiți cronicile în pag. a 3-a

RAPID—„U" CLUJ 3—2 (1—2)

...MAI ESTE DREPTATE ÎN FOTBAL

Stadion Giulești: timp: ploaie, uneori torențială; teren: moale; spectatori: peste 15 000; au marcat: Angelescu (min. 21), Adam (min. 26), Munteanu (min. 31), Dan (min. 79), Năsturescu (min. 88).

RAPID: Răducanu 7 — Pop 7, Lupescu 6, Dan 6 (min. 86 — Mușat), Greavu 6, M. Stelian 7, Dumitru 8, Năsturescu 8, Petreanu 3 (min. 68 — Codreanu 8), Neagu 4, Angelescu 6.

„U" Cluj: Moldovan 8 — Crețu 7, Pexa 9, Codrea 7, Șoptereanu 6, Munteanu 7, Anca 7, Uifăleanu 6, Mustățea 6 (min. 69 Mureșan), Adam 8, Pripici 6.

A arbitrat Zaharia Drăghici ★★★★, ajutat la linie de R. Cocoi și Gh. Manole (toți din Constanța).

Trofeul Petschowschi (pentru public): 6

Cincisprezece mii de spectatori, năbădăioși ca totdeauna — atît de năbădăioși încît arbitrul s-a văzut nevoit să întrerupă jocul cîteva minute — dar muiați de ploaie ca... niciodată, au urmărit în Giulești, cu sufletul la gură, o dispută care, dacă n-a strălucit din punct de vedere al spectacolului, a reprezentat o veritabilă „acută" a dramatismului...

Într-adevăr, în fief-ul propriu, liderul a oferit asistenței multe bătăi de inimă, lăsîndu-se condus timp de 80 de minute — în pofida unei dominări adesea confortabile — egalînd printr-un gol datorat unui... fundaș, și cucerind izbinda, în extremis, grație piciorului nefericitului Codrea!

...După cum începuse jocul — o minge „plimbată" pe traseul Pop — Năsturescu — Marin Stelian — Neagu ocolea, de puțin, poarta oaspeților — se părea că Rapidul își va apropia o victorie facilă, în fața unei echipe

I. OVIDIU

(Continuare în pag. a 3-a)

ECHIPA DE BOX A CANADEI LA BUCUREȘTI

După cum se știe, echipa de box a S.U.A. va evolua, luna viitoare, în țara noastră. LA PUȚIN TIMP DUPĂ ACEST EVENIMENT PUGILISTIC, EXISTĂ PERSPECTIVA DE A VEDEA ÎN RING, LA BUCUREȘTI, ȘI ECHIPA REPREZENTATIVĂ A CANADEI. Tratativele sînt în curs de desfășurare.

ULTIMELE VERIFICĂRI ALE TINERILOR BOXERI: CU ADVERSARI IRANIENI ȘI CANADIENI

Anul acesta, pregătirile și întîlnirile interne și internaționale ale reprezentativei noastre de tineret sînt subordonate unui scop precis: campionatele europene de la Miskolc, din luna noiembrie. De fapt, preparativele pugiliștilor autohtoni au început încă din martie, cînd fruntașii boxului nostru s-au confruntat cu teamul iugoslav, pe care l-au învins, la București, cu scorul de 7—3.

Săptămîna trecută, selecționata României a susținut, din nou, două examene de verificare, chiar în compania pugiliștilor maghiari, care vor găzdui prima ediție a europenelor de tineret. Rezultatele sînt cunoscute: o înfrîngere la limită și o victorie la scor a reprezentanților noștri. Dacă avem în vedere cele două decizii care i-au dezavantajat pe boxerii români, în confruntarea de la Budapesta, ne putem declara satisfăcuți din punct de vedere statistic. Ceea ce este important, e faptul că în linii mari s-a găsit formula de echipă, dar pentru ca reprezentativa să se prezinte în maximum de formă la C.E., socotim că sînt necesare încă 5—6 întîlniri de verificare, interne și internaționale, cu adversari cît mai diferiți ca stil de luptă.

Recentele meciuri din Ungaria au dat posibilitate antrenorilor Fürész și Bobinaru să-și facă o idee mai precisă asupra valorii reale a unora dintre selecționați. Impresia, în ceea ce-i privește pe unii dintre boxeri, nu este pozitivă. Semimusca Ștefan Boboc, de pildă, a pierdut ambele partide, manifestînd lipsă de încredere în posibilități, o „rezervă" nejustificată, deși — spun antrenorii — la ședințele de pregătire love ște mai sec decît... greul Lehăduș! Cu o victorie și o înfrîngere în recentul turneu, Nicolae Cordoș, debutant

Romeo CALARAȘANU

(Continuare în pag. a 2-a)

Juniorul SANDU MIHALCEA
Văzut de Al. CLENCIU

LOVITURA

Nu s-a scurs prea multă vreme de cînd — veritabilă epidemie care a înstăpînit, rînd pe rînd, compartimentele cele mai diverse ale vieții contemporane — violența a invadat, avidă și tenace, terenurile de fotbal, aliind unui nedumerit semn de întrebare însuși viitorul acestui pașnic joc cu mingea.

Eram atunci — cu nu multe luni în urmă — martorii unor fenomene cel puțin îngrijorătoare, abdicate — ireconciliabil — de la legea de aur a fair-play-ului, și nu puțini erau prozeliții, recoltați îndeobște din zona neînțelegerii și ingratitudinii față de fotbal, care considerau că — înrobit intereselor materiale celor mai josnice — gazonul se va transforma într-o bună zi într-o arenă în care jucătorii, bîntuiți de egoism și dispreț, vor ucide ideea, genetic superbă, a sportului însuși...

Și speculațiile pe această temă fertilă — vehiculate mai ales după o ureche impermeabilă la melodiosul glas al adevăratului fotbal — au făcut înconjurul lumii sportive, acceptînd ca exemple definitorii cazuri izolate — ne gîndim la un meci, de la Palermo, cînd arbitrul a fost salvat de un... elicopter sau la o finală intercontinentală sfîrșită la... spital și poliție — localizate într-o respectabilă „carte neagră" menită să prezică repedele sfîrșit al jocului-rege.

Între asemenea coordonate, toți cei care iubesc fotbalul cu violența unei inimi sincere și echilibrul unui cuget curat au așteptat — înfiorați și nesiguri — vernisajul, sub soare torid, al El Mundialului '70...

Și toată această incertitudine — diminuată, poate, aprioric, de asprele hotărîri F.I.F.A. — se năștea, firesc și uman, din chiar temperamentul unor tribune recunoscute ca năbădăioase, umplute cu spectatori pentru care fans-ii din World Cup '66 și inocentele lor cîntece de bucurie constituiau niște frumoase și greu de urmat pilde.

Se anticipa în Mexic — prin referință cu sobra și decenta Anglie — o competiție fierbinte, găzduită în înnebunitor tipăt de petarde și în umbra unor spectatori gata oricînd să riște totul pentru echipa favorită, campionat abdicat — la fel de ireconciliabil — de la cele mai elementare ordine ale sportivității.

Dar — dezamăgire în rîndul denigratorilor — adevărul a trăit în Mexic departe de anticipație...

Cele trei săptămîni ale El Mundialului au reprezentat deopotrivă o uriașă fiestă a bucuriei de a juca și de a-și apăra, cu armele corectitudinii, ultima dintre șanse, cît și voluptatea de a privi și aplauda, impresionant carnaval, colorat și exuberant, care a revelat marile virtuți ale fotbalului și nebănuitele lui resurse de sportivitate, împărțind zîmbetul sau lacrima după atît de iubita monedă a valorii...

Sub cerul unor încleștări nervoase, de-a dreptul dramatice, toate echipele prezente în Mexic — fără excepție — au apărut pe gazon la brat cu rațiunea și luciditatea, cu cumpătarea și fair-play-ul, realizînd acolo, pe pămîntul străvechi al aztecilor, un record nesperat și unic în materie de sportivitate: nici un jucător eliminat de pe teren!

Rubrica rămasă albă în dreptul jucătorilor expurgați în cabine surpă din temelii — ca un argument fără putință de tăgadă — eșafodajul de argumente al acelora care, derutați sau răuvoitori, vedeau corabia fotbalului înecată în absurdul ocean al violenței.

Și — afirmăm cu mîna pe inimă — o asemenea lovitură dată opiniilor celor mai puțin realiste este departe de a fi ultima, după un campionat mondial în care accidentatul Beckenbauer este lăsat — din respect — să pluteasă în voie prin mijlocul terenului, iar Mircea Lucescu, căpitanul tricolorilor, refuză un avantaj, retrimițînd mingea în afara terenului, pentru a repune adversarul în posesia mingii.

Ovidiu IOANIȚOAIA

Echipa României, cîștigătoarea concursului internațional de pentatlon modern. De la stînga la dreapta: C. Zamfir, C. Călina, Gh. Tomiuc (antrenor), M. Cosmescu și D. Spîrlea
Foto: N. DRAGOȘ

INTEGRAT ÎN MARELE PROGRAM DE DEZVOLTARE, CUNOSCUT SUB NUMELE DE „REVOLUȚIA ALBĂ"

SPORTUL IRANIAN ÎN PLINĂ DEZVOLTARE

Interviu cu N. PETROS, despre activitatea antrenorului român ALEX. VLADAR, în Iran

Sala de box se află în complexul Amzadieh, acest parc sportiv din centrul Teheranului. De fapt nu este o sală, ci un complex de antrenament prevăzut cu instalații și aparatură specifică, precum și cu un ring cu tribune pentru competiții pugilistice. Cînd am intrat în sală, la ora 18, antrenamentul începuse. Cursul de perfecționare a antrenorilor era la a 20-a ședință de pregătire. Doi cîte doi, participanții executau o gamă largă de procedee tehnice, simulînd întrecerea din ring sub ochiul atent al „master"-ului, antrenorul român, Alexandru Vladar. Din cînd în cînd, antrenorul federal Vladar, le corecta mișcările, le demonstra execuțiile respective și „lupta" reîncepea.

Printre asistenți se afla și vicepreședintele federației iraniene de box, N. Petros, la rîndul său un fost valoros pugilist, cu care, profitînd de ocazie, am avut o convorbire despre boxul din țara sa, pornind de la tradiție.

— Dacă vorbim de tradiție în sportul iranian, gîndul ne duce la lupte, practicate în celebrele case de forță — zurkhane — încă din timpul lui Cirus, cu aproape 2 500 de ani în urmă. *După actul său de naștere, boxul poate fi considerat tînăr. La noi a început să fie cunoscut abia din anul 1946.* Dar, deși foarte tînăr, acest sport a parcurs într-un timp record etape de evoluție remarcabilă. În special, *în ultimii ani a cunoscut efervescența tuturor ramurilor sportive, ÎNRIURITĂ DE MIȘCAREA GENERALĂ DE PROGRES CARE A CUPRINS DOMENIILE ECONOMIC ȘI SOCIAL DIN IRAN. Este, deci, o consecință firească a programului de dezvoltare denumit la noi „Revoluția albă", inițiat de Șahinșahul Mohammad Reza Pahlavi Aryamehr.* În acest context, *boxul s-a bucurat de o deosebită atenție, i s-a asigurat, după cum vedeți aici, o bază materială bună, au fost organizate competiții interne etc.* Această complexitate de măsuri a determinat o afluență tot mai mare de tineri, îndrăgostiți de sportul cu mănuși. Și putem spune că *preferințele lor s-au dovedit temeinice, deoarece tinerii noștri posedă calități potrivite acestui sport — curaj, hotărîre, dîrzenie, viteză.* De la aceste calități, însă, și pînă la box a trebuit să mai facem însă un pas — care nu a fost de loc ușor.

— Tocmai voiam să vă adresez o nouă întrebare. Dar observ că o devansați. Vă rog să continuați.

— Pentru a profila acest sport pe cerințele boxului amator, a

Nicolae POPOVICI
Teheran, iunie

(Continuare în pag. a 2 a)

Învingător prin... tehnică superioară

ULTIMA ETAPĂ A CAMPIONATULUI NAȚIONAL DE RALIURI

Cea de a 3-a etapă a campionatului național de raliuri — Raliul Carpaților — este programată la sfîrșitul acestei săptămîni.

(Amănunte în pag. a 2-a)

MOTOCROSIȘTI ROMÂNI — ÎN R. D. GERMANĂ

Ieri au părăsit Capitala motocrosiștii *Ștefan Florian* (Locomotiva Ploiești) și *Traian Moașa* (Steagul roșu Brașov) cu destinația R. D. Germană. Ei vor participa în ziua de 28 iunie, la un concurs organizat la Teutschenthal.

MUNCII ÎN SECȚII, ATENȚIA CUVENITĂ!

Aproape la toate plenarele consiliilor județene și de fiecare dată la cele ale C.N.E.F.S. a fost adusă în prim planul discuțiilor o lacună care a devenit cronică în scrimă: inexistența unei îndrumări a muncii în secții. Era firesc, deci, ca într-o ședință a Comitetului federal, o asemenea problemă să nu fie eludată ca pînă acum, ci, dimpotrivă, abordată direct, dezbătută pe toate fațetele, în ideea sănătoasă de a fi găsite căile cele mai eficiente de rezolvare.

Absența factorilor de răspundere din federație în viața secțiilor — s-a precizat în ședință — a determinat, în unele cazuri, o atitudine de automulțumire a sportivilor și chiar a antrenorilor, o lipsă de exigență în procesul de pregătire. Cum ar putea fi apreciat altfel cazul sesizat de col. Romeo Mocanu, președintele secției de scrimă a clubului Steaua, care, într-o zi cînd știa că sportivii trebuie să fie prezenți la antrenament, a întîlnit pe stradă doi floretiști învoiți pentru rezolvarea unor probleme personale!?

Munca de îndrumare a secțiilor — s-a subliniat — *nu este obligatoriu să fie făcută prin deplasări speciale. EA S-AR PUTEA REALIZA LA FEL DE BINE ȘI CU OCAZIA PROGRAMĂRII UNOR ETAPE DE CAMPIONAT, A UNOR COMPETIȚII. Cu acest prilej se pot purta discuții cu antrenorii secției care găzduiește întrecerea, cu sportivii, cu conducerea asociației sau a clubului din orașul respectiv. Așa, în decurs de un an, doi, este posibil să fie analizate, văzute la lucru, toate secțiile din țară (nici nu sînt prea multe!), îndreptate unele neajunsuri, eliminate o serie de greutăți.*

În contextul acestei probleme, *Comitetul federal a pus în discuție și modalitatea de a realiza o specializare a antrenorilor pe secții și, eventual* (acolo unde este posibil), *pe probe.* De pildă, se știe că la Iași, antrenorul Nicolae Pufnei a creat un puternic curent pentru sabie, dînd sau pregătind elemente pentru lotul național (Irimiciuc, Popescu). Iașul să rămînă, așadar, un centru de pregătire a sabrerilor. Evident, fără a neglija nici celelalte probe. La fel se petrec lucrurile și la Craiova, unde antrenorul Paul Ghinju a format o veritabilă școală de spadă, sau la Constanța, care tinde să ajungă — prin intermediul inimosului antrenor Mihai Echimenco — un centru de formare a floretistelor. *Acest început de specializare pe secții merită să se afle și mai mult în atenția federației.*

În fine, Comitetul federal a abordat și problema îmbunătățirii muncii de instruire prin metode noi la nivelul acestei discipline, cum ar fi cea a intervalelor, desigur, adaptînd-o la specific, prin asalturi repetate, în formula preconizată de prof. N. Nicolau, cu 4 reprize de antrenament de intensitate maximă. O dată experimentată, eficiența antrenamentului pe intervale ar putea fi verificate în toamnă, la C.M. de la Ankara.

Tiberiu STAMA

Din dezbaterile Comitetului federației române de scrimă

DUMINICĂ, LA SOFIA

PRIMA ETAPĂ A BALCANIADEI DE MOTOCROS

— A FOST DEFINITIVATĂ ECHIPA ROMÂNIEI —

Pregătirile pentru Balcaniada de motocros s-au încheiat. După o ultimă verificare efectuată ieri pe traseul complexului Metalul din București, antrenorul **Gh. Ioniță** a anunțat următoarea formație care va reprezenta țara noastră la prima etapă a competiției, programată duminică la Sofia: **Șt. Chițu, A. Ionescu, C. Dovids, M. Banu, A. Crisbai** și **C. Goran.** Rugîndu-l să ne vorbească despre perspectivele alergătorilor noștri în actuala ediție a Balcaniadei, **Gh. Ioniță** nu s-a arătat prea optimist. El ne-a spus: **„Cred că am făcut cea mai bună alegere care se putea face la ora actuală. Șt. Chițu și Cristian Dovids, deși nu au atins încă valoarea lor reală, rămîn totuși oameni de bază ai naționalei. Crisbai traversează o perioadă de criză iar Goran se resimte încă de pe urma accidentului de la Tg. Jiu, înlocuitori mai buni nu am. Doar Aurel Ionescu și Mihai Banu au dat deplină satisfacție. La Sofia vom concura pe motocicletele noi, ceea ce va da tricolorilor un plus de încredere în forțele lor. Cu toate dificultățile pe care le întîmpinăm, sper că echipa să aibă o comportare onorabilă".**

De la Sofia, alergătorii români se vor deplasa la Priștina (Iugoslavia), unde la 5 iulie va avea loc etapa a II-a a motocrosului Balcanic. La întreceri participă sportivi din Bulgaria, Iugoslavia și România.

JUCĂTORUL SUPERIOR

Nu pot înțelege ce muscă mexicană l-a înțepat pe Țopescu, exact în ultimul minut de joc, făcîndu-l să-și iasă din fire și să primească un gol pe care nu-l merita la capătul unor transmisii de excelentă calitate. Înțeleg să se înfurie simpaticul nostru Cojocaru care — la experiența și competența sa în această meserie — nu știe deocamdată să răspundă la bodicecurile noastre regulamentare și îndreptățite decît cu duritățI inutile. Dar Țopescu nu e Cojocaru, Țopescu nu mai e la începutul meseriei și nu eu, de loc vizat de filipica sa, trebuie să-i explic că la cotonogeală — scrisă sau vorbită — un jucător superior nu răspunde cu cotonogeală, fiindcă jocul degenerează și nu știi la ce te poți aștepta din partea arbitrului...

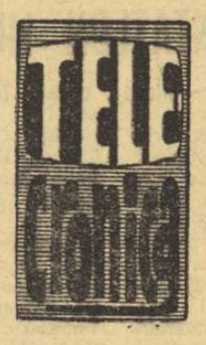

Țopescu a fost foarte bun în Mexic, cred că asta trebuie spus răspicat, și dacă aș ști cum stă cu orgoliile, aș adăuga că s-a dovedit în evident progres. Confruntările internaționale îi fac bine: a căpătat siguranță în serviciu, dezinvoltură în frază, expresia se lipește frumos de față, transmisia a devenit eficace, pierzînd din pitoresc dar cîștigînd în substanță. Îmi plac și pasiunea, și fervoarea, chiar și accentele sale, uneori prea acute e drept, dar venite din entuziasm, din plăcere, dintr-un admirabil refuz al blazării. Golurile din neuitatul meci R.F.G.—Italia, Țopescu le-a strigat ca un copil. La 2—0 pentru Brazilia în meciul cu noi, cînd s-a pus mingea la centru, Cristian a avut o expresie incredibilă, ca un plonjon al lui Răducanu: „nu e nimic, băieți"..., și jocul — deodată — parcă a fost vrăjit de această vorbă nebunească. La 1—0 pentru cehoslovaci, tot în partida cu noi, omul credea ca nimeni altul în victoria noastră și asta e mult mai greu decît a fi lucid, a doua zi după izbîndă... Înțeleg foarte bine de ce lui Țopescu nu-i plac încruntații și otrăvitorii. Dar...

Există un „dar" care duce — ca în șah — la un joc foarte complicat de ambele părți. Din deschidere — adică în corespondențele trimise de la Guadalajara înaintea primului meci oficial — Țopescu ne-a informat că „Dobrin e campionul indolenței", că X e indisciplinat, că Y e neadaptat, justificînd fiecare hotărîre a antrenorilor. Aș imputa acestor informații un ton înțepat, sumar și fără apel. În nici o discuție un asemenea ton nu e prea fericit, darmite în fotbal! Mai ales că așa cum lăsa să se înțeleagă Țopescu — aici nici nu mai avem ce discuta. „Dobrin e campionul indolenței" — și așa a rămas. Chiar de-ar fi fost așa, ni se cuveneau explicații în plus, ca între oameni care nu ne cunoaștem de azi, de ieri. Țopescu a fost — în acest domeniu informațional — și sumar, și lipsit de suplețe. Ar fi fost foarte bine dacă — în dragostea sa pentru „națională" — crainicul teleradioului ar fi știut că și în țară au rămas milioane de oameni care iubeau aceeași echipă. Și nu în general, ci om cu om, jucător cu jucător. O dragoste care nu putea trăi din cîteva lozinci sau din cîteva informații scurte, sub semnul lui: „Asta e... așa e bine... așa au spus antrenorii, bine au făcut antrenorii"... Nu sîntem o țară de surdo-muți în ale fotbalului, ca să parafrazez o expresie fericită a prea nefericitului Fănuș. La cîte discutam nedormiți, dimineața, se mai adăugau și specialiștii și agențiile lumii (nu toți încruntați, nu toți otrăvitori!) și în grozăvia aceea de comentarii cine se mai putea mulțumi cu ideea că, de pildă, „Dobrin e campionul indolenței"...? Pe urmă, în țară, mai sînt și cîțiva oameni cu condei piperat, cu frază lor personală, de loc dispuși să-și manifeste dragostea pentru națională în stilul preferat, să zicem, de Angelo... A-i bănui de rea credință — iată ce mi s-a părut straniu pentru gîndirea lui Țopescu, al cărui fair-play devenise tradițional. Pe de altă parte — de aceea și scriu că jocul e complicat, de ambele părți — nu e de loc o mare deșteptăciune să participi la campania mondială de transformare a antrenorilor în țapi ispășitori. În fond, toți antrenorii au greșit, cu excepția lui Zagalo... Nu e de loc o mare deșteptăciune să strigi toată ziua că „o înfrîngere e o înfrîngere, și gata"... De ce gata?

Ce ar fi să lăsăm deșteptăciunea noastră dragă pentru dialectică — dăcă pentru o discuție cu contradicții de o parte și alta a baricadei, în care nimeni să nu se țină țeapăn, și toată lumea să se supună pînă la urmă adevărului? E singura supunere din care nimeni nu moare — nici în țara fotbalului. Va avea loc o asemenea discuție pe micul ecrăn?... Atunci — unde?... Aha...

BELPHEGOR

PAGINI NESCRISE DE SOLIDARITATE UMANĂ

DE LA 1200 LA 160 000 LEI...

Mijlocul lunii mai. Primele vești triste transmise prin radio și televiziune despre marile necazuri pricinuite de calamități. Într-un sat din Apuseni, pe nume Traniș, copiii — pionierii școlii generale — au hotărît să se adune, într-o ședință cu totul neobișnuită, să discute ca niște oameni mari, cu răspunderi, despre felul cum ar putea să-și ajute colegii loviți de năpastă, de furia apelor.

Unitatea de pionieri a Școlii generale din satul Traniș avea strînsă pentru o excursie proiectată în vacanța mare, suma de 1 200 lei. Copiii o realizaseră comercializînd fructe de pădure. Așa făceau în fiecare primăvară. Cu banii adunați, cei mai destoinici la învățătură vizitau județul, orașele din împrejurimi.

Acum cine oare s-ar mai fi putut gîndi la un astfel de proiect?

Adunarea pionierilor din Traniș n-a durat decît cîteva minute. Ca un singur glas toți copiii au salutat ideea depunerii sumei strînse din colectarea fructelor de pădure, cei 1 200 de lei, la Contul 2 000. Contul solidarității, al omeniei, al frăției. Printr-o telegramă trimisă Consiliului județean Cluj al organizației pionierilor, directorul Școlii generale din satul Traniș, Ioan G. Popa și comandanta unității de pionieri, Valeria Costea, sintetizează acest gest generos al copiilor din așezarea pitită undeva în munții Apuseni...

N-a fost decît începutul. În luna care s-a scurs de atunci, pionierii din școlile comunelor și orașelor clujene, urmînd exemplul micilor lor prieteni din Traniș, au contribuit la rîndu-le, cu micile lor economii, amînîndu-și, poate, împlinirea vreunei dorințe, la ajutorarea copiilor din județele sinistrate. Prin gestul lor mărinimos le-au oferit o rază de bucurie și sentimentul puternic că nu sînt singuri.

Bilanțul contribuțiilor pionierilor clujeni la ajutorarea copiilor din zonele calamitate ni l-a făcut deunăzi prof. Vasile Popa, președintele Consiliului județean al organizației pionierilor.

„Pînă la această dată, la contul 2 000, pionierii din județul nostru au depus peste 160 000 lei, în afară de cantități importante de îmbrăcăminte. Și, sîntem informați că operația nu s-a încheiat.

De la 1 200 la 160 000 lei. Cît de trist este că cifrele — reci în esența lor — nu pot oferi decît o palidă imagine a marii solidarități care a cuprins țara.

T. St.

DUPĂ BARCELONA ȘI ÎNAINTEA ZÜRICH-ului

Echipa masculină de atletism a României a luat startul, la sfîrșitul săptămînii trecute, în cea de a III-a ediție a Cupei Europei pe națiuni. După cum se știe, în întrecerile de la Barcelona, atleții români au reușit să se claseze pe locul secund, cîștigîndu-și astfel dreptul de a evolua în faza următoare a competiției, în semifinala de la Zürich, alături de echipele U.R.S.S., Marii Britanii, Franței, Elveției și Spaniei. În legătură cu recentul concurs de la Barcelona am solicitat o scurtă declarație a antrenorului federal Gh. Zîmbreșteanu:

„Drumul pînă la Barcelona, mai bine de 4 ore în mijlocul furtunii, i-a „deranjat" serios pe cei mai mulți dintre atleți, care au resimțit din plin efectele „tangajului" avionului. Refacerea nu s-a putut produce imediat și pentru că gazdele noastre ne-au oferit, în prima zi, condiții de cazare și masă necorespunzătoare. Mai înainte de a fi fost cazați la hotel în urma protestelor tuturor delegațiilor, am locuit și am mîncat la un cămin al unei mănăstiri franciscane, în condiții proaste, la peste 40 km depărtare de oraș. Astfel că, în prima zi, cei mai mulți dintre ai noștri au evoluat încă amețiți, fără vigoare. Nu-i mai puțin adevărat că în probele de sîmbătă am prezentat și cîțiva atleți de o valoare mai modestă. Cei mai buni au fost Nicolae Perța, cîștigător la 110 m.g. și Tudor Puiu la 400 m (cu 47,5 s devine al 5-lea recordman național al probei). O subliniere specială pentru Perța care a sărit și la înălțime (1,99 m!), fiind nevoit să-l suplinească pe Șerban Ioan care, reținut de examene, în ultimul moment a renunțat să mai facă deplasarea. La 1500 m tînărul Petre Lupan a evoluat mulțumitor fiind depășit, în final, de mai experimentații săi adversari. Tot mulțumitor s-a comportat și Zamfirescu la 100 m. În schimb, Sărucan la lungime (a dovedit încă o dată că nu știe să concureze!), Mustață la 10 000 m, Hegeduș la greutate și mai ales Costache la ciocan au concurat slab. La capătul primei zile de întreceri echipa noastră se afla pe ultimul loc, păstrîndu-și însă șanse de calificare. Cei care au intrat în concurs duminică au evoluat cu mult mai bine. Rățoi (400 mg), Cefan (3000 m obstacole), Corbu (triplu) și Ungureanu (800 m) au concurat excelent, calificativul bine trebuind să-i fie acordat lui Petra (a condus, la sulița, pînă la ultima aruncare), lui Zamfirescu (200 m) și celor 4 de la ștafeta pe 1600 m (Puiu—47,9, Ungureanu—47.3 Gedeon—47,3, Rățoi—47,0) care au realizat un nou record. Dintre toți cel mai bun mi s-a părut Gh. Ungureanu, aflat în formă excelentă. Cred că el va putea, în zilele următoare, să întreacă recordul lui Vamoș pe 800 m. Acum, la Zürich, ne așteaptă un concurs cu mult mai greu. În cazul în care vom trimite o echipă completă, selecționată și pregătită cu mai multă grijă, am convingerea că, într-o companie extrem de valoroasă, atleții noștri vor avea ocazia să realizeze performanțe de prestigiu internațional. Pînă atunci toată atenția concursurilor interne (campionatul Capitalei, Memorialul Zeno Dragomir etc) care trebuie să însemne pentru selecționeri prilejuri de a-i alege pe atleții români cei mai în formă".

SÎMBĂTĂ ȘI DUMINICĂ LA CLUJ

FINALA UNEI COMPETIȚII DE AMPLOARE — „CUPA U. G. S. R."

„Cupa U.G.S.R.", competiție care angrenează de la un an la altul un număr tot mai mare de jucători și jucătoare de popice, a ajuns în faza finală. Astfel, sîmbătă și duminică, opt reprezentative de județ — calificate în recentele întreceri zonale — își vor disputa întîietatea pentru cucerirea trofeului. Echipele sînt alcătuite din cîte o senioară, un senior, o junioară și un junior — fiecare evoluînd la probele clasice de 100 bile mixte femei și 200 bile mixte bărbați.

În dorința de a da finalei pe țară un caracter deosebit organizatorii au invitat la Cluj formațiile cluburilor Constructorul București, Voința București și Petrolul Ploiești. De asemenea, *8 junioare și tot atîția juniori, vizați pentru campionatele europene de anul viitor, vor juca — în afară de concurs — alături de finaliștii „Cupei U.G.S.R."*

Întrecerile au loc pe arenele Record (m) și Napoca (f).

ÎNTRECERILE DE GIMNASTICĂ DE LA SIBIU

SIBIU, 24 (prin telefon). De luni, Sibiul găzduiește faza finală a campionatului republican de gimnastică sportivă pentru categoriile a III-a și a IV-a.

Împodobită sărbătorește, sala școlii sportive din localitate a programat în primele două zile întrecerea băieților. La categoria a IV-a, unicul reprezentant al C.S.S. Buc. — *Ion Stoica* — (pregătit de antrenorul emerit *Ștefan Hărgălaș*) a constituit revelația întrecerilor, cîștigînd de o manieră impresionantă locul I la 5 din cele 6 aparate și la individual compus.

Pe echipe formația *Școlii sportive Sibiu* — o pepinieră în devenire a gimnasticii sportive (antrenori *Stolz Horst* și *Forico Vicențiu*) — s-a clasat pe primul loc.

La categoria a III-a, lupta pentru primul loc a fost viu disputată, în cele din urmă cîștigînd *Mihai Nicolae* de la C.S.S. Buc. (antrenor *Emil Crastel*), care pe lîngă titlul de campion absolut la această categorie a cîștigat și patru locuri I pe aparate.

Deși nu a reușit să ocupe nici un loc I pe echipe, *C.S.S. Buc.* prin cele 11 titluri republicane obținute la acest campionat își ia o revanșă strălucită asupra *Șc. sp. 2 Buc.* de care fusese întrecută categoric în faza pe *Capitală*.

REZULTATELE TEHNICE: categoria a IV-a: individual compus: 1. ION STOICA *(C.S.S.)* 56,12, 2. M. APOLZAN *(Șc. sp. Sibiu)*, 55,45, 3. KLAUS EKK *(Șc. sp. Sibiu)* 54, 97, 4. C. CLUCERU *(Șc. sp. Reșița)* 54,40, 5. D. NEMETZ *(C.S.M. Cluj)* 54,20, 6. CSABA FAZAKAȘ *(Șc. sp. Tg. Mureș)* 54,15; *pe echipe:* 1. ȘC. SP. SIBIU 266,54, 2. C.S.M. REȘIȚA 265,77, 3. C.S.M. CLUJ 263,16, 4. C.F.R. TIMIȘOARA 260,02, 5. ȘC. SP. TG. MUREȘ 258,16, 6. ȘC. SP. 2 BUCUREȘTI 253,74. *Categoria a III-a: individual compus:* 1. M. NICOLAE *(C.S.S.)* 55,15, 2. D. CORLAN *(Șc. sp. 2 Reșița)* 54,95, 3. C. LEOAMPĂ *(Șc. sp. 2 Buc.)* 54,80, 4. I. SZABA *(C.F.R. Timișoara)* 54,70, 5. V. PĂLĂINA *(Șc. sp. Sibiu)* 54,65, 6. R. SATILGER *(C.S.M. Reșița)* 54,35; *pe echipe:* 1. C.F.R. TIMIȘOARA 265,40, 2. *C.S.S. Buc.* 265,05, 3. *Șc. sp. 2 Buc.* 263,60, 4. *C.S.M. Reșița* 260,05, 5. *Șc. sp. Sibiu* 259,45, 6. *L.P.B. Buzău* 258,95.

Horia ALEXANDRESCU
Ilie IONESCU

SPORTUL IRANIAN ÎN PLINĂ DEZVOLTARE

(Urmare din pag. 1)

trebuit să ne însușim tehnica modernă, atît de cunoscută în Europa. O bună școală, care a reflectat deplin însușirile boxului modern european au constituit-o întrecerile internaționale, la care am participat, Olimpiadele de la Londra, Helsinki, Roma și Tokio, numeroasele întîlniri, oficiale ori amicale, cu echipe din R.F. a Germaniei, Turcia, Italia și România.

— *Ce constatări și impresii aveți despre boxul românesc?*

— În țara dv. m-a impresionat practicarea unui box plăcut, tehnic, desfășurat într-o clară concepție tactică. Aveți o școală, o personalitate a dv. în acest sport. Boxerii români m-au impresionat, apoi, prin atitudinea lor disciplinată, sportivă și prietenoasă. Am observat că-și ascultă cu atenție antrenorii și aplică întocmai indicațiile acestora. — iar antrenorii români se disting prin competență, care-i situează în elita specialiștilor. Toate acestea le-am constatat în timpul vizitelor mele în România, cînd am găsit și explicația frumoaselor succese ale pugiliștilor români din întrecerile internaționale. De aceea, federația iraniană de box a apelat la concursul unui specialist român.

— *Și sînteți satisfăcuți de activitatea antrenorului Alexandru Vladar?*

— Nu-i fac complimente, dar nici nu este în intenția mea de a-i ascunde meritele pe care ni le-a demonstrat de cînd se află printre noi. *În Iran au mai fost antrenori străini — germani, americani, DAR LA NICI UNUL N-AM VĂZUT ATÎTA PRICEPERE ȘI PASIUNE. Toți elevii săi, antrenori și boxeri, îl apreciază ca pe un profesor desăvîrșit, un prieten bun și apropiat.* Recentul campionat al Capitalei, în cadrul căruia s-au întrecut proaspeții discipoli ai antrenorului Vladar, a și pus în valoare primele rezultate ale muncii sale; *creșterea valorică în privința însușirii tehnicii noi care ne dă reale speranțe.* Singurul regret al nostru este că a venit pentru un timp scurt.

L-am întîlnit, după terminarea activității cu sportivii, pe antrenorul Vladar cu o întrebare.

— *Cum merg elevii?*

— Aș răspunde metaforic: cresc, ca aluatul. Sînt receptivi, talentați, hotărîți. Sînt pur și simplu încîntat de evoluția lor.

— *Ce categorii de activități desfășurați aici?*

— Multiple. Curs de formare de antrenori, de perfecționare a antrenorilor existenți, pregătirea unui numeros lot de boxeri, seniori și juniori, nu numai la Teheran, ci și în principalele orașe iraniene: Isfahan, Mashad, Ahwaz, Abadan, localități în care boxul se impune ca o activitate sportivă de viitor.

— *Cum vă împăcați cu clima, cum apreciați relațiile cu colegii iranieni?*

— La prima întrebare, răspuns scurt: m-am adaptat cu ușurință mediului natural poate și datorită atmosferei prietenești, create de oameni, OSPITALITĂȚII care mă înconjoară. Aceasta explică și raporturile în care ne desfășurăm activitatea. Colegii mei sînt deosebit de atenți cu mine. S-au stabilit relații amicale de stimă și respect reciproc.

— *Ce perspective întrevedeți boxului iranian?*

— Boxul, după cîte mi-am dat seama, dispune aici de mari rezerve, de un material uman deosebit de dotat. Există o puternică dorință de afirmare. Perspective? Poate vom vedea, împreună, în viitorii ani, pe multe podiumuri de onoare, boxeri iranieni.

— *În încheiere, încă o întrebare. Știu că ați asistat, în ultimul timp, la multe competiții ale altor ramuri sportive. Ce impresii v-a produs mișcarea de educație fizică și sport din Iran?*

— Ca în toate țările, fotbalul este și aici cel mai popular. Am observat, cu ocazia întrecerilor internaționale *„Cupa prieteniei"* și *„Cupa Asiei"*, ambele cîștigate de echipe iraniene, reale progrese. Luptele sînt totuși la ele acasă. Un număr mare, *chiar imens*, de amatori ai acestui sport cu adevărat de masă am văzut în toate orașele vizitate. Poate că aici se află și cheia succeselor iraniene la lupte libere, pe plan internațional. Aș adăuga valoroși halterofili, un promițător volei și baschet, atletism și un început, încă palid, de handbal. Deci, *O LARGĂ MIȘCARE SPORTIVĂ, MULT ENTUZIASM SPORTIV.*

★

Vineri am asistat la festivitatea de înmînare a diplomelor atribuite absolvenților cursurilor de antrenori, condus de românul Vladar. L-am văzut pe antrenorul Alexandru Vladar în sala clubului Tadj primind, cu emoție, felicitări din partea generalului Kosrowani, președintele organizației de mișcare fizică și sport din Iran, și a amiralului Alami, președintele federației de box, care i-au adus elogii și i-au mulțumit călduros pentru activitatea depusă în pregătirea antrenorilor și boxerilor iranieni.

ULTIMELE VERIFICĂRI ALE TINERILOR BOXERI: CU ADVERSARI IRANIENI ȘI CANADIENI

(Urmare din pag. 1)

în echipa națională, a satisfăcut în parte. Posedă calități fizice remarcabile, dar lipsa de experiență îl împiedică, deocamdată, să-și valorifice mai bine posibilitățile. Adrian Guțu (creditat, de asemenea, cu o victorie și o înfrîngere în Ungaria), știe să-și pregătească atacurile și se angajează în dueluri corp la corp (prin scăderi de nivel), dar din păcate, asemenea acțiuni eficiente, sînt folosite destul de rar. Explicația o punem, ca și la Cordoș, pe seama lipsei de experiență. Guțu este un boxer cu certe calități, care poate da un randament mult mai bun în echipa națională de juniori. Întrucît europenele de la Miskolc vor fi, după toate probabilitățile, foarte dificile, credem că ar trebui să fie chemat în lot, la categoria semiușoară, Cornel Hoduț, a cărui experiență competițională poate fi mai bine valorificată.

Cam acestea sînt categoriile de greutate la care reprezentativa de tineret este mai fragilă. Tocmai de aceea, verificarea, în continuare, a altor boxeri talentați, care să umple golurile amintite, se impune ca o necesitate stringentă. „Criteriul tineretului", turneu organizat special de federație la sfîrșitul lunii august, în vederea campionatelor europene de la Miskolc, este binevenit. În același scop, selecționata de tineret urmează să plece apoi în Iran, iar la București să primească vizita unor pugiliști canadieni.

Gong

- *Între 6 și 10 octombrie se va disputa la Berlin un mare turneu internațional de box. Prima ediție a acestei competiții a avut loc anul trecut. Programul prevede cîte două gale zilnic (după-amiaza și seara), meciurile urmînd a se disputa la Werner-Seelenbinder Halle.*

- *Luni a avut loc ședința colegiului central de arbitri. Cu acest prilej AU FOST DESEMNAȚI ARBITRII ROMÂNI CARE VOR OFICIA LA ÎNTÎLNIREA DINTRE REPREZENTATIVELE ROMÂNIEI ȘI S.U.A., de la 4 iulie. Ei sînt:* Marin Zamfirescu (delegat general), *Constantin Chiriac* și *Petre Epureanu.*

- Biroul F. R. Box, *întrunit marți seara*, a hotărît să propună conducerii C.N.E.F.S. ACORDAREA TITLULUI DE MAESTRU AL SPORTULUI PUGILISTULUI DINAMOVIST MARIN CONSTANTINESCU, campion balcanic în 1969 și 1970.

- *Sîmbătă, selecționabilii care se pregătesc pentru meciul cu S.U.A. vor evolua la Rm. Vîlcea, unde vor face un antrenament public. Selecționata americană va boxa la 1 iulie la Belgrad, iar în dimineața zilei de 2 iulie va ateriza pe aeroportul București-Otopeni.*

SÎMBĂTĂ ȘI DUMINICĂ

ULTIMA ETAPĂ A CAMPIONATULUI NAȚIONAL DE RALIURI ȘI UN CIRCUIT DE VITEZĂ

Principala competiție a automobiliștilor noștri, campionatul republican de raliuri, se va încheia săptămîna aceasta cu disputarea etapei a 3-a. Dar, **ultima probă nu va fi — așa** cum fusese preconizat inițial **— un raliu al României cu participare internațională, un raliu dificil, de lung kilometraj, ci datorită împrejurărilor binecunoscute, UN RALIU — NUMIT AL CARPAȚILOR — DE APROAPE 800 Km.** Schimbarea are în egală măsură avantaje și dezavantaje.

Avantajele privesc schimbarea locului de plecare și sosire, București, orașul care dă majoritatea concurenților, **avînd — în sfîrșit — ocazia să găzduiască o competiție națională după** o pauză nefiresc de lungă. Tot un avantaj de data aceasta pentru cei ce doresc să urmărească evoluția automobiliștilor noștri în probele speciale — îl constituie faptul **că ele sînt concentrate într-o zonă ușor accesibilă** (Cimpulung—Bran) **și se dispută în ambele sensuri.**

În schimb, reducerea doar la 760 km a întregului traseu face ca dificultățile probei (menită să definitiveze ierarhia valorilor), să fie mai scăzute, campionatul avînd o curbă descrescînd. La aceasta contribuie și faptul că drumurile alese sînt în întregime modernizate și vor fi parcurse în proporție de 90% la lumina zilei.

Pentru a compensa într-un fel acest traseu ușor și binecunoscut, **organizatorii (A.C.R.) au prevăzut 10 probe speciale.** Dintre acestea, **9 sînt curse de coastă, ce se vor disputa de-a lungul traseului și vor însuma 55 kilometri, a 10-a constînd dintr-un circuit de viteză.**

Pentru cei ce doresc să urmărească această întrecere menționăm că startul se va da sîmbătă la ora 9 de pe str. Cimpinei din Capitală (între bulevardele Mărăști și 1 Mai), sosirea urmînd să aibă loc tot aici după ora 21.

Concurenții se vor îndrepta spre Pitești de unde își vor relua drumul spre Brașov începînd de la ora 10,30.

La ora 14,32 concurenții vor sosi în Orașul Gh. Gheorghiu-Dej, de unde — după o oră de neutralizare — vor porni să facă în sens invers același traseu.

Probele speciale se vor disputa:

1. Pe dealul Mateiaș (DN 73 între km. 57,9—61)
2. Pe dealul Pleșa Posadei, între Rucăr și Podul Dîmboviței (DN—73 km. 74,9—78,9)
3. Pe urcușul dintre Podul Dîmboviței și Giuvala (DN—73 km. 71—87)
4. Pe coborîșul Fundata—Moeciu (Bran) (DN—73 km 93—104)
5. Pe urcușul Bretcu—Pasul Oituz (DN—11 km 75—80)
6. Pe urcușul dintre Oituz și Pasul Oituz (DN—11 km 86,3—80)
7. Pe urcușul Moeciu—Fundata (DN—73 km 104—93)
8. Pe dealul Pleșa Posadei (DN—73 km. 78,9—74,9)
9. Pe urcușul dintre Dragoslavele și culmea Mateiașului (DN—73 km 67—61)

CIRCUITUL DE VITEZĂ se va disputa în București pe str. Cimpinei duminică 28 iunie între orele 10—13 și speră să constituie un final la înălțimea acestei competiții cu caracter național și totodată să satisfacă dorința iubitorilor automobilismului de a vedea în sfîrșit o întrecere interesantă și bine organizată.

Aspiratorul de praf PRACTIC, de o construcție modernă, vă scutește de efort și vă economisește timpul.

Cu ajutorul aspiratorului de praf PRACTIC puteți cu ușurință înlătura praful și impuritățile de pe: dușumele, pereți, mobilă, covoare, haine, tapițerie, radiatoare și din locuri greu accesibile.

PRACTIC poate fi utilizat și pentru pulverizarea de lichide.

Prin calitățile sale constructive, are un consum redus de energie electrică: 0,15 lei pe oră.

Prețul aspiratorului de praf PRACTIC este de 785 lei.

Se vinde și cu plata în 8 rate lunare, acontul fiind de numai 118 lei.

(4219)

DERBYUL etapei...

MECIUL STEAUA-RAPID VĂZUT DE CEI DOI ANTRENORI

Intrecerea formațiilor de categoria A, așteptată cu un justificat interes, programează pentru sfîrșitul acestei săptămîni o etapă atractivă, avînd în fruntea ei un meci ce se anunță pasionant: STEAUA — RAPID. Pentru început, pentru a intra în atmosfera acestei întreceri, am solicitat celor doi antrenori cîteva cuvinte despre confruntarea de duminică.

ȘTEFAN COVACI (Steaua): „Este un meci cu veche tradiție și care întotdeauna a furnizat spectatorilor multe momente agreabile. Noi NE PREGĂTIM CU SERIOZITATE, *în ciuda unor greutăți obiective, care cred că există și la rapidiști. Mă refer la omogenizarea echipei, în cadrul căreia există jucători cu un nivel de pregătire fizică diferit și care au — unii dintre ei — probleme de readaptare.*

Este interesant, deci, de văzut, *cum s-au refăcut... mexicanii și*, mai ales, *cum se reîncadrează în jocul echipei.* În orice caz meciul se anunță disputat. NOI DORIM SĂ DĂM BĂTĂLIA PENTRU TITLU!"

MARIN BĂRBULESCU (Rapid): *„Partida constituie nu numai derbyul etapei ci și al întrecerii dintre echipele bucureștene, a căror rivalitate sportivă a oferit de atîtea ori partide spectaculoase.* Echipa noastră se va strădui să facă un joc bun și să obțină un rezultat satisfăcător, deși sarcina nu este ușoară, deoarece Steaua a dovedit în ultimul timp — în meciurile de cupă, de pildă — că este o echipă valoroasă".

RAPID — STEAUA PE MICUL ECRAN

Duminică după-amiază amatorii de fotbal vor putea urmări un adevărat derby al returului campionatului categoriei A: meciul Rapid — Steaua. Desigur că această tradițională confruntare a soccerului bucureștean va atrage în tribunele stadionului „23 August" un public numeros. Dar, cum tribunele s-ar putea dovedi neîncăpătoare și cum mulți amatori de fotbal din întreaga țară și-au exprimat dorința de a putea viziona și ei interesanta întrecere, federația de specialitate a avansat ora de începere a partidei, fixînd-o (în mod excepțional) la 15,30, pentru ca ea să poată fi transmisă prin intermediul televiziunii. Deci, vă invităm și în fața micilor ecrane!

„CUPA ROMÂNIEI"

LUCESCU SCHIMBĂ SOARTA MECIULUI

DINAMO BUCUREȘTI — STEAGUL ROȘU 3—1 (0—0)

Stadionul Poiana Cîmpina. A plouat torențial înainte de joc. Terenul alunecos, dar bun. Cele două formații au folosit următoarele echipe:

DINAMO BUCUREȘTI: Andrei — Cheran, Nunweiller IV, DINU, Deleanu, Sălceanu, Nunweiller VI (min. 78 Both), Pîrcălab, D. Popescu (min. 67 LUCESCU), Dumitrache, HAIDU.

STEAGUL ROȘU: ADAMACHE — Ivăncescu, JENEI, Olteanu, RUSU, Pescaru, Balint, Kadar, Necula (min. 77 Cojocaru), Florescu (min. 74 Rădoi), Györfi.

CÎMPINA, 24 (prin telefon, de la trimisul nostru). De la ora 16,30 ploua torențial. Dar, în micul orășel, entuziasmul pentru fotbal nu s-a dezmințit și stadionul (cochet, însă neîncăpător pentru cei care au dorit să asiste la o semifinală) a fost plin pînă la refuz. Publicul a venit să vizioneze o partidă ce se anunța disputată, să-i vadă pe viu pe „mexicani", pe echipa Dinamo cu tot ce are mai bun, și pe revelația Cupei (de ce n-am recunoaște-o?) Steagul roșu, formație mai modestă la capitolul valori individuale, dar cu o putere de luptă pe care au simțit-o nu de mult „U" Cluj și Petrolul.

Prima repriză, însă, nu a entuziasmat. Mai întîi, datorită ritmului lent în care s-au antrenat — cu bună știință ambele formații. Apoi, au fost prea multe pase date greșit și prea multe acțiuni s-au oprit la marginea careurilor. Ocazii de gol au existat, dar au fost ratate și datorită intervențiilor lui Adamache și Andrei, și impreciziilor în șut: Haidu (min. 4), Dumitrache (min. 14 și 26), Balint (min. 23 — cînd Andrei a fost prins pe picior greșit), D. Popescu (min. 41, cînd neatent ignorează o mare situație de gol), Györfi (min. 42). În această repriză nu au lipsit momentele de apatie.

După pauză, partida se reia cu mai multă vigoare. În min. 52 Györfi se lansează pe extremă, dar excelenta lui centrare nu găsește pe nimeni în fața porții. Apoi (min. 54) Radu Nunweiller centrează puternic, dar Doru Popescu pleacă prea tîrziu și ratează intercepția. În această perioadă animată Florescu ratează în min. 61, Andrei apără un șut de la distanță al lui Ivăncescu (min. 63) iar Adamache (min. 65) scoate de lîngă bară balonul trimis cu capul de Dumitrache. În acest timp, Lucescu se încălzea, pe tușă. Nimeni nu bănuia că introducerea acestuia va întoarce soarta partidei. În min. 68 Dinu pasează lui Nunweiller, acesta lui Lucescu, urmează o cursă, o centrare precisă și Sălceanu înscrie cu capul. Un minut mai tîrziu, Lucescu face același lucru, dar de pe partea dreaptă, și Haidu de la 10 m reia direct în gol. Florescu are ocazia să înscrie în min. 70, însă Andrei apără în extremis. În min. 75 Lucescu centrează din nou impecabil, dar Haidu de la 4 m, șutează în Adamache. În minutul următor demarează Pîrcălab, centrează peste 6—7 jucători aflați în fața porții, iar Nunweiller VI reia cu capul din apropiere și îl învinge din nou pe Adamache. Meciul este jucat. Brașovenii nu au forță să riposteze în fața valorii incontestabile pe care dinamoviștii și-au expus-o în acest final. În min. 86, Kadar înscrie de la 16 m, dar nu face altceva decît să limiteze diferența de scor.

A arbitrat excelent **N. Cursaru**, ajutat la linie de **M. Marinciu** și **M. Moraru** (toți din Ploiești).

Constantin ALEXE

STEAUA — F.C. ARGEȘ 3-1 (1-0)

PLOIEȘTI, 24 (prin telefon de la trimisul nostru). Semifinala de la Ploiești a „Cupei României" a atras un număr redus de spectatori în tribunele stadionului Petrolul. Probabil că ploieștenii au preferat audierea transmisiilor radiofonice sau și-au rezervat forțele pentru duminică cînd va evolua formația lor. Vom vedea...

Meciul, care a desemnat ca finalistă a „Cupei României", pe Steaua, nu s-a ridicat la nivelul așteptat, jucătorii au avut perioade de relaxare și au comis nenumărate greșeli. Începutul a fost plicticos, spectatorii asistînd parcă la derularea, cu încetinitorul, a unui film degradat. În plus, greșelile tehnice au abundat de ambele părți, iar portarii au privit fără emoții la mingile expediate imprecis de înaintași. Dar, a venit min. 11, care a schimbat, în bună măsură, fizionomia jocului. În acest minut, Voinea a recuperat un balon la circa 30 m de poarta piteștenilor, a mai făcut cîțiva pași și cînd nimeni nu se aștepta a expediat mingea în plasă pe sub Niculescu care a plonjat cu întîrziere. În continuare, jocul a devenit mai animat, piteștenii au apăsat mai des pe accelerator, Dobrin și-a servit partenerii cu multe baloane. Dar, Jercan și Radu s-au complicat în driblinguri inutile sau au centrat la înălțime și astfel au permis apărătorilor bucureșteni să rezolve cu brio toate situațiile critice. Pînă la pauză și cvartetul ofensiv al echipei Steaua a creat de cîteva ori panică în careul advers dar Niculescu a avut intervenții salutare la șuturile lui Creiniceanu (min. 39) și Negrea (min. 44).

În partea a doua ritmul vioi s-a menținut în majoritatea timpului, acțiunile ofensive au alternat de la o poartă la cealaltă. Piteștenii au forțat, încercînd egalarea. Ei și-au văzut împlinită dorința în min. 63 cînd centrarea lui Radu a fost fructificată excelent de Roșu. Bucuria jucătorilor de la F.C. Argeș a durat doar un minut. Creiniceanu a executat o lovitură liberă de la circa 25 m lateral și Voinea, cu capul, a expediat — impecabil — balonul în poarta lui Niculescu: 2—1. Golul a căzut ca un trăznet și a tăiat mult din elanul elevilor lui Bazil Marian care au rămas în inferioritate numerică din min. 77 prin accidentarea lui Olteanu. După cinci minute Tătaru, singur cu portarul Niculescu a concretizat o centrare a lui Negrea fixînd astfel scorul de 3—1 în favoarea echipei Steaua. Și în ultimul minut Niculescu a avut emoții, însă Tătaru a ratat, incredibil, de la 2 m cu poarta goală!

A arbitrat bine N. Rainea (Bîrlad), ajutat de I. Radu (Bîrlad) și G. Apostol (Vaslui).

STEAUA: Suciu — Mirăuță Sătmăreanu, Ciugarin, Vigu, Voinea, Negrea, Ștefănescu, Tătaru, Dumitriu III (min. 59 Naom), Creiniceanu.

F.C. ARGEȘ: Niculescu — Pigulea, Barbu, Vlad, Ivan II, Olteanu, Prepurgel, Nuțu, Radu, Dobrin (min. 74 Circiumărescu), Jercan (min. 56 Roșu).

Pompiliu VINTILĂ

...MAI ESTE DREPTATE ÎN FOTBAL

(Urmare din pag. 1)

deopotrivă neinspirată și timorată, retrasă într-o pretimpurie defensivă, cu numai două vîrfuri — dar, se va dovedi, ce vîrfuri! — amenințînd buturile lui Răducanu.

Minutul 21 aduce prima — și ultima — certitudine în tabăra bucureșteană: Dumitru îl găsește pe agitatul Năsturescu cu o minge lungă, Năsturescu îl driblează decisiv pe Codrea, urmează o pasă spre Angelescu — un Angelescu inexistent pînă atunci — și un șut la semiînălțime, în fundul porții lui Moldovan: 1—0!

Tribunele exultă, ignorînd ploaia care devine tot mai insistentă.

Dar bucuria tribunelor este pasageră și — în numai 5 minute — formația universitară reușește o superbă răsturnare de scor, explicată nu numai prin „scăpările" fundașilor centrali rapidiști — pe cît de voluntari, pe atît de imprudenți, de bîntuiți de un dor exagerat de poarta adversă —, cît și prin veritabila „morișcă" de pase, dirijată la centrul terenului de Anca, Munteanu și Mustățea.

Primul gol clujean se datorează lui Adam care, cu viclenia-i proverbială, exploatează o neînțelegere dintre Răducanu și Pop — la o degajare puerilă a primului —, cel de-al doilea fiind „opera" lui Munteanu care — cu un superb volé de la 20 de metri — aruncă tribunele în ghearele disperării...

Pînă la pauză — o singură mare ocazie rapidistă, irosită de Angelescu, îndrăgostit de un dribling în plus.

Repriza secundă — poate cu excepția primelor 10 minute — se recomandă doar printr-un atac prelungit al bucureștenilor, purtat, invariabil și nechibzuit, pe sus, în fața unei apărări în care Pexa plutește peste careu, respingînd totul...

Timp de o jumătate de oră, Rapidul atacă în disperare de cauză, dar — paradoxal — mult mai periculoși sînt clujenii, ale căror zvîcniri, datorate lui Adam și Uifăleanu, aduc în fața porții lui Răducanu fiorul golului...

Atacul gazdelor se întețește devenind „asediu". Golul plutește în aer și, inevitabil, cade, cu 10 minute înainte de sfîrșit, cînd Dan — „evadat" la o lovitură de colț — reia cu capul sub bară: 2—2.

Ultimele speranțe, ultimele eforturi. Clujenii încep să se mulțumească cu un meci egal, Adam însuși — ultimul pion — apare în propriul careu, dar finalul partidei răsplătește — cu moneda meritului — jocul ofensiv. Rapidul dirijează atacuri furibunde, Năsturescu recuperează o minge de la Șoptereanu, șutează la semiînălțime, și nefericitul Codrea „șterge" mingea care se strecoară în stînga lui Moldovan: 3—2.

Totuși, mai este dreptate în fotbal!

La tineret-rezerve: Rapid — „U" Cluj 1—0 (1—0).

Forum FOTBALISTIC

...PE MÎNA SUPERFICIALITĂȚII N-AVEM DECÎT DE PIERDUT

Dintre multele impresii pe care ni le-a lăsat „Mundialul" mexican, și care ne vor însoți în judecata viitoare a fotbalului pe care-l vom mai vedea, am ales pentru rîndurile de față — ca punct de plecare pentru o discuție cît se poate de serioasă — o scenă-tip, șocantă prin repetiția ei.

Este vorba de instransigența manifestată de arbitri față de acei 9 metri pe care „zidul" trebuie să-i respecte la executarea loviturii libere.

O dată, de două ori, de zece ori — scena era aceeași, cavalerul fluierului nu ceda presiunilor echipei pedepsite, așeza și reașeza zidul la distanța regulamentară, ba, adeseori, dicta repetarea loviturilor libere pentru respectarea întocmai a literei regulamentului.

Un exces de zel din partea conducătorilor de joc? Se prea poate. În fond, la un campionat mondial vin arbitrii socotiți cei mai „tari", cei mai drastici în raporturile cu jucătorii. Interesant și revelator era efectul — în joc — al acestui „exces" absolut legal al arbitrului. Toate, sau aproape toate loviturile libere executate între 30 și 16 m erau extrem de periculoase, cele dictate în favoarea echipei Braziliei dîndu-și chiar, de fiecare dată, mari emoții, într-atît de mult simțeai perspectiva golului.

Da, în Mexic, o lovitură liberă în vecinătatea careului a însemnat un autentic pericol. Așa se și explică faptul că jucătorii evitau să comită fault în zone apropiate careului, conștienți de urmările infracțiunilor comise aici.

Vrînd, nevrînd, am făcut comparația cu situații analoge de la noi.

În fotbalul românesc — hai să fim sinceri! — lovitura liberă este un pseudopericol, privit ca atare de fotbaliști și de către spectatori. Rar, foarte rar, o lovitură liberă se transformă în gol. De ce? Știu, oare, apărările echipelor noastre să se organizeze mai bine cînd sînt pedepsite cu asemenea lovituri? Nu. Nici vorbă. „Arma" apărătorilor noștri este una singură: REDUCEREA celor 9 metri (de fapt 9,15 m) regulamentari la 6, la 5 și chiar la 4 m!

Sub ochii arbitrilor, care — de regulă — cedează presiunii echipei pedepsite, am văzut, nu o dată „ziduri" care în timpul executării loviturii ajungeau la 4 m de minge!!...

Cum să mai marchezi atunci gol din lovitură liberă? Oricît s-ar pregăti un atacant pentru asemenea execuții — încercînd să realizeze ceea ce, cu ani în urmă, i-a făcut vestiți pe Baratky, Incze II, Bartha, Ozon etc. — încălcarea regulamentului de către apărători le taie orice șansă.

Cine sînt vinovații? Evident, arbitrii. Superficialitatea lor revoltătoare, dăunătoare jocului, dăunătoare formării fotbaliștilor noștri.

Fructele se văd și se culeg în prima întîlnire internațională condusă de către un arbitru serios, insensibil la trucurile jucătorilor. Sub acest aspect, „Mundialul" a fost o adevărată catedră pentru mulți dintre arbitrii noștri. Superficialitatea lor, dovedită într-o speță aparent nevinovată, a dăunat destul, golul doi primit de echipa României în meciul cu Brazilia fiind doar un exemplu de demonstrație didactică a acestui adevăr.

„Ce-i aia distanță de la 9 metri, să stai să numeri 9 metri cu piciorul?!"

Se vede că este!

Marius POPESCU

„STELELE MONDIALELOR DE FOTBAL"

de EDUARD LUCACI

Excelent ales momentul editorial al „Stelelor mondialelor de fotbal".*)

Să arunci pe piață o carte despre vedetele fotbalului și asta tocmai într-un timp cînd ele și-au dat rendez-vous în actul final al competiției care, de-a lungul edițiilor sale, le-a consacrat numele și le-au dat strălucire, înseamnă să sporești infinit foamea consumatorilor de fotbal, să ridici interesul față de sportul rege la cea mai înaltă cotă.

O carte despre magnificul Pele și irezistibilul Bobby Charlton, despre tenacele Moore și inegalabilul Iașin, despre debordantul Mazzola și „biciul apărărilor", care este Uwe Seeler, apărută acum, cînd privirile întregului mapamond sînt ațintite asupra lor, înseamnă o excelentă sincronizare a intenției editoriale cu momentul de vîrf al activității competiționale internaționale și cu interesul publicului, amator de beletristică fotbalistică tot pe atît cît de jocul în sine.

Conturînd aceste stele, finaliste ale „Mundialului" din Mexic, autorul nu-i neglijează nici pe așii naționalei portugheze — Eusebio, Coluna și Torres — cei care, în 1966, au „supus" Brazilia și au tăiat elanurile debordante ale jucătorilor din R. P. D. Coreeană, după cum nu-i uită nici pe incisivii Bene și Albert, pe argentinienii Perfumo și Solari, pe senzaționalii Li Khan Miung și Pak Doo Ik.

Cartea lui Eduard Lucaci nu este, însă, numai o suită de portrete celebre. Ea este, mai întîi, istoria de minut cu minut a World Cup-ului din 1966, material epic dens și incendiar în care autorul (desigur contemporanii lui Baratky și Lengheriu au recunoscut în aceasta fosta extremă a „Crișanei") a turnat — ca diamantul într-o montură — chipurile marilor fotbaliști ai lumii.

Cartea mai este, în același timp, o istorie a tuturor campionatelor mondiale și — cel mai important pentru noi — o cronică a calificării României în turneul final din Mexic.

Este o poveste fascinantă și, totodată, un prețios document, elemente pentru care îi ierți autorului lipsa de rigurozitate în sistematizarea materialului și concesiile pe care le face, uneori, frazei și vocabularului.

„Stelele mondialelor de fotbal" este un prim și reușit capitol — dintr-o (promisă) suită a „Mondialelor" — ce-și așteaptă, drept continuare, mult dorita piesă a „Mundialului '70".

*) **Eduard Lucaci: „Stelele mondialelor de fotbal"** — Editura Dacia, Cluj, 1970, 210 pag. lei 7.

Nușa MUȘCELEANU

RECENZII

IERI, ÎN DIVIZIA C

GLORIA BISTRIȚA—C.I.L. GHERLA 11—2 (7—1)!!

DINAMO ZALĂU — UNIREA DEJ 3—1 (3—1)

MINERUL BALAN — VITROMETAN MEDIAȘ 2—1 (0—0)

CHIMICA TÎRNĂVENI — METALUL COPȘA MICĂ 3—0 (1—0)

BIHOREANA MARGHITA — SOMEȘUL SATU MARE 4—0 (1—0)

DIVIZIA B

GAZ METAN MEDIAȘ — POLITEHNICA TIMIȘOARA 4—0 (3—0)

Jocul s-a desfășurat (la Copșa Mică) sub semnul superiorității totale a mediașenilor, care prin această victorie (deși mai au de susținut o restanță) se văd ieșiți din zona retrogradării. Au marcat: **Gütner** (min. 21, 88), Filip (min. 19, din 11 m) și Dumbreanu (min. 39). A arbitrat bine Gavrilă Pop — Brașov.

M. FALICIU — coresp.

C.S.M. REȘIȚA—OLIMPIA SATU MARE 3—1 (1—0)

Golurile au fost înscrise de Nestorovici (min. 66, 82) și Crișan (min. 32) pentru C.S.M., respectiv Kincses (min. 84, din penalty). A condus corect O. Comșa — Craiova.

P. BOCȘANU — coresp.

LOTO-PRONOSPORT

REÎNCEPE CAMPIONATUL!

Sutele de mii de iubitori ai fotbalului de pe tot cuprinsul țării, începînd de duminică vor umple din nou stadioanele...

Se reia campionatul categoriei A.

Cele 16 echipe din prima etapă a returului sînt „prinse" în programul concursului Pronosport nr. 26 de duminică 28 iunie 1970. Dar iată cum arată programul acestui concurs: I: Steaua — Rapid, II. Universitatea Craiova — Dinamo București, III. Steagul roșu Brașov — Politehnica Iași, IV. Farul — F.C. Argeș, V. C.F.R. Cluj — Universitatea Cluj; VI. Dinamo Bacău — Crișul Oradea, VII. Petrolul — U. T. Arad, VIII. A.S.A. Tg. Mureș — Jiul, IX. Universitatea Craiova — Dinamo București (tineret), X. Petrolul — U. T. Arad (tineret), XI. Dinamo Bacău — Crișul Oradea (tineret); XII. Farul — F. C. Argeș (tineret), XIII. Steagul roșu — Politehnica Iași (tineret).

Depuneți-vă buletinele din vreme pentru concursul Pronosport de duminică 28 iunie a.c. la care se atribuie autoturisme sau bani la alegere.

● Tragerea Loto de mîine va avea loc la București în sala Clubului Finanțe Bănci din str. Doamnei nr. 2 cu începere de la ora 19. Tragerea va fi radiodifuzată. Astăzi este ultima zi pentru procurarea biletelor.

PREMIILE TRAGERII LOTO DIN 19 IUNIE 1970

EXTRAGEREA I: Categ. a II-a: 2,5 variante a 52.747 lei; Categ. a III-a: 21,45 a 3.074 lei; Categ. a IV-a: 34,90 a 1.889 lei; Categ. a V-a: 117,40 a 562 lei; Categ. a VI-a: 160,5 a 411 lei.

EXTRAGEREA A II-a: Categ. B: 0,99 variante (2x25% a 25.669 lei și 4x10% a 10.268 lei fiecare); Categ. C: 8,3 a 5.567 lei; Categ. D: 14,15 a 3.265 lei; Categ. E: 10,65 a 4.338 lei; Categ. F: 28,9 a 1599 lei.

Ambele extrageri: Categ. Z: 781,05 a 100 lei.

Premiile întregi de categoria a II-a au fost obținute de ZSIROS MARIA din Oradea, în numerar, și ȘERBAN N. NICOLAE din Iași — la alegere autoturism și diferența în numerar, sau numerar.

NUMERELE EXTRASE LA CONCURSUL PRONOEXPRES NR. 26 DIN 24 IUNIE 1970

Extragerea I: 30 5 13 44 34 24
FOND DE PREMII: 297.397 lei.

Extragerea a II-a: 37 4 1 11 38 23 19 20
FOND DE PREMII: 264.441 lei.

Plata premiilor pentru acest concurs se va face astfel:

— În Capitală: de la 2 iulie pînă la 10 august 1970;

— În țară: de la 6 iulie pînă la 10 august 1970.

DE LA I.E.A.B.S.

BILETELE PENTRU MECIUL DE FOTBAL STEAUA — RAPID, DIN CADRUL CAMPIONATULUI NAȚIONAL DIVIZIA A, CE VA AVEA LOC DUMINICĂ 28 IUNIE A.C. ORA 17.30 PE STADIONUL „23 AUGUST", S-AU PUS ÎN VÎNZARE LA CASELE OBIȘNUITE.
SÎNT VALABILE BILETELE CU SERIA 1?6.

NOI PREMIERE CINEMATOGRAFICE

AVENTURILE LUI JUAN

producție a studiourilor cubaneze
SCENARIUL ȘI REGIA: Julio Garcia Espinosa
după romanul lui Samuel Feijoo

Cu JULIO MARTINEZ, ERDWIN FERNANDEZ, ADELAIDA RAYMAT

sportul în lume

ÎN TURNEUL DE ȘAH DE LA SKOPLJE

GHEORGHIU L-A ÎNVINS PE SAMUEL RESHEWSKY

Marele maestru român Florin Gheorghiu se comportă bine în turneul internațional de șah de la Skoplje. După ce a cîștigat partida întreruptă cu marele maestru american Samuel Reshewsky, în runda a 11-a, șahistul român a remizat cu Vasiukov.

Gheorghiu totalizează 7,5 puncte și are încă o partidă întreruptă, ocupînd în prezent locul doi în clasament în urma lui Mark Taimanov (U.R.S.S.) care conduce cu 8,5 puncte.

Alte rezultate din runda a 11-a și din partidele întrerupte: Taimanov — Gligorici 1—0; Matanovici — Panov 1—0; Matulovici — Nicevski 1—0; Brown — Matanovici, Taimanov — Reshewsky și Sofrevski — Gligorici remiză.

TURNEUL DE LA WIMBLEDON

LONDRA 24 (Agerpres). — Rezultate înregistrate în turneul internațional de tenis de la Wimbledon: DUBLU BĂRBAȚI (turul I): Okker (Olanda), Riessen (S.U.A.) — Kuku, Watanabe (Japonia) 6—3, 6—0, 6—3; Kalogheropoulos (Grecia), Keldie (Australia) — Chanfreau, Royer (Franța) 6—3, 6—4, 6—4; Drysdale (Republica Sud-Africană), Taylor (Anglia) — Kodes, Kukal (Cehoslovacia) 6—3, 6—3, 9—7; Lihaciov, Metreveli (U.R.S.S.) — Case, Gardiner (Australia) 8—6, 8—6, 6—4; Graebner, Scott (S.U.A.) — Nowicki, Rybarczyk (Polonia) 6—3, 10—12, 6—3, 6—3; Leschly, Ulrich (Danemarca) — Holmberg (S.U.A.), Moore (Republica Sud-Africană) 2—6, 6—4, 6—4, 5—7, 10—8; SIMPLU FEMEI (turul I): Durr (Franța) — Kaligis (Indonezia) 6—2, 6—3; Michel (S.U.A.) — Cowie (Anglia) 6—3, 6—2; Du Plooy (Republica Sud-Africană) — Kirk (Republica Sud-Africană) 2—6, 6—3, 6—4.

★

Ploaia care a căzut ieri pe terenurile de la Wimbledon a întrerupt majoritatea partidelor. Singurele meciuri încheiate: El Shaffei—Hoad 6—3, 6—3, 6—3, 4—6, 4—6, 6—1; Mandarino—Metreveli 5—7, 6—4, 6—4, 6—4; Orantes - Kukal 3—6, 11—9, 6—3, 6—4; Addison—Bowrey 6—8, 6—1, 6—3, 4—6, 6—3; Davidson — Holmberg 6—4, 6—4, 6—2.

„TROFEUL IUGOSLAVIA" LA HANDBAL ÎN ORAȘUL SPLIT

Tradiționalul turneu internațional de handbal dotat cu „Trofeul Iugoslavia" se va desfășura în acest an pe coasta dalmată, în orașul Split, între 26 și 28 iunie. La întreceri și-au anunțat participarea formațiile U.R.S.S., Poloniei, Ungariei și Iugoslaviei.

PERFORMERII SEZONULUI LA 100 m SPATE

57,8 Roland Matthes (RDG)
61,4 Volker Werner (RDG)
62,1 Juan Melo (Spania)
62,1 Viktor Filimonov (URSS)
62,3 Laszlo Cseh (Ungaria)
62,6 Rudolf Frings (RFG)
62,6 Clive Rushton (Anglia)
62,9 Viktor Mazanov (URSS)
63,0 Rainer Blechert (RFG)
63,1 Jean Paul Berjeau (Franța)
63,4 Zeno Giurasa (România) locul 13
63,5 Mircea Hohoiu (România) locul 14
63,7 Gheorghe Lupu (România) locul 19

ARBITRI ROMÂNI DE FOTBAL SOLICITAȚI ÎN BULGARIA

În ziua de 7 iulie se va disputa, la Sofia, derbyul campionatului bulgar de fotbal, care pune față în față echipele Ț.S.K.A. Cerveno Zname și Levski-Spartak. În cursul zilei de ieri, Federația noastră de fotbal a primit o telegramă prin care se solicită o brigadă de arbitri români care să asigure buna desfășurare a acestei importante partide. Colegiul central urmează să desemneze pe cei trei arbitri.

CONCURSUL HIPIC INTERNAȚIONAL DE LA AACHEN

Cîștigătorii probelor de dresaj și obstacole

AACHEN, 24 (prin telefon, de la trimisul nostru). Concursul internațional de călărie a continuat cu proba de dresaj intermediar (25 concurenți din 8 țări). Ca și în proba „Sf. Gheorghe", învingător a ieșit F. Sichelschmidt (R.F.G.) cu 1182 p, urmat în ordine de I. Klimke (R.F.G.) 1147 p, I. Nekermann (R.F.G.) 1126 p, S. Brodski (U.R.S.S.) 1118 p. Călăreții noștri I. MOLNAR (915 p), N. MIHALCEA (910 p) și D. VELICU (849 p) au ocupat locurile 20, 23 și, respectiv, 25 fără a intra în clasamentul oficial. În probele de obstacole programate în ziua a patra s-au înregistrat următoarele rezultate: *proba gen american* (42 concurenți, 1,50 m): 1. Katty Kusner (S.U.A.) 35 p, 2. G. Mancielli (Italia) 34 p, 3. Janett Smith (Anglia) 32 p; *proba de obstacole* 60 m, (40 concurenți) s-a soldat, după un baraj de 10 concurenți, cu victoria campionului olimpic W. Steinkraus (S.U.A.), urmat de Nelson Pessoa (Brazilia) și I. Fargis (S.U.A.).

Felix ȚOPESCU

ÎN CURÎND 5 ANTRENAMENTE PE ZI ?

Creșterea în timp a rezultatelor la diferite probe atletice este indisolubil legată de îmbunătățirea metodelor de lucru, de cantitatea și calitatea muncii în pregătire. Istoria atletismului ne arată elocvent cum a evoluat antrenamentul sportiv și spre exemplificare vom lua probele de semifond și fond unde progresul este mai izbitor.

În 1920, francezul Joseph Guillemot, campion olimpic la 5000 m, alerga săptămînal 20 km în afara stadionului și 10 km pe pistă. Doi ani mai tîrziu, Phillipp Heinz în cartea sa „Atletismul" preciza că „este necesar ca alergătorii să parcurgă o dată pînă la 3 ori pe săptămînă distanța de competiții". Recordmanul mondial la 800 și 1 000 m Sera Martin (Franța) alerga săptămînal 12 km, iar marele campion Jules Ladoumegue numai 10 km.

În 1926, Paavo Nurmi și Otto Peltzer au introdus în programul de pregătire alergări în pădure, ceea ce a mărit considerabil volumul de lucru. Tot Nurmi este primul alergător care a început cu două antrenamente pe zi și totodată două concursuri de fond într-o singură zi. Celebrele sale victorii la Jocurile Olimpice în două probe de fond (disputate în aceeași zi) rămîn memorabile.

Marcel Hansenne, fost recordman mondial la 1 000 m, alerga săptămînal 25 km. Zatopek a trecut la o porție zilnică de 40 km, fiind primul alergător care a arătat lumii întregi că fără o creștere însemnată a cantității de alergare rezultatele nu pot avansa. A fost o adevărată revoluție.

Metodele de antrenament ale lui Lydiard și Cerutti, au dus la creșteri de-a dreptul incredibile ale performanțelor. Maratonistul Alain Mimoun, campion olimpic în 1956, declara că alerga săptămînal 175 km. Această distanță, peste numai 8 ani, era zilnic parcursă în 7 zile de celebrul Michel Jazy, recordman european la 5 000 m.

În sfîrșit, „rețetele" cotidiene ale marelui Ron Clarke sînt prea bine cunoscute pentru a fi dezvoltate. Cele 3 antrenamente ale lui Ron nu sînt o noutate, deoarece a devenit obișnuit în activitatea marilor atleți efectuarea unei cantități atît de mari de lucru. Și la noi în țară există o serie de sportivi care, în unele perioade, efectuează 3 antrenamente pe zi.

În fața acestei creșteri o întrebare revine mereu ca un leit-motiv: **încotro ne îndreptăm cu pregătirea, cu numărul de antrenamente, cu cantitatea de lucru?**

În ultimul timp, o serie de studii și cercetări, făcute concomitent în R.F.G. și S.U.A., urmăresc găsirea unor noi metode, care să ducă în final la rezultate superioare. Astfel, **S-A AJUNS LA CONCLUZIA MĂRIRII NUMĂRULUI DE ANTRENAMENTE ȘI TOTODATĂ SCURTAREA DURATEI ACESTORA.**

Savantul vest-german dr. van Aaken preconizează nici mai mult nici mai puțin decît EFECTUAREA, ÎNTR-UN VIITOR APROPIAT, A 5 ANTRENAMENTE PE ZI. Astăzi, este de domeniul incredibilului acest lucru dar, cine știe, mîine, poate, acest lucru va deveni o realitate. În fond cine ar fi crezut înainte de J. O. din Mexic că se va sări 8,90 m la lungime!

Iată cum ar arăta un program de pregătire cu 5 antrenamente pe zi pentru un tînăr care urmează, în același timp, cursuri școlare sau universitare (o condiție esențială este centralizarea într-un spațiu foarte apropiat a locului de cazare, de masă, antrenament și școală):

5,45: deșteptarea, 10 km alergare — în pădure sau pe șosea

7,00: igiena personală, masa de dimineață

8,00—13,00: Cursuri școlare sau universitare

13—13,30: 5 km alergare, accelerări

13,30—14,15: masă și 15 min. odihnă

14,15—15,30: studiu individual

15,30—16,00: 5 km alergare, apoi 2 x 500 m, urmat de duș și o cafea

16,15—18,00: odihnă sau program liber

18,00—19,30: antrenament pe distanța de 10 km.

20—22,30: program liber sau televizor, cinema, teatru, concert etc.

22,30—23,15: 7 km alergare

25,15: culcarea

Întrebarea care se ridică vizează posibilitățile organice de a rezista la un asemenea program pe o perioadă mai îndelungată. Cine va încerca primul? Să așteptăm.

N. M.

Semen Belöz-Geiman — campion al Europei la 1 500 m liber

Beliz-Geiman promite o surpriză pentru Fassnacht

Pe plan continental, înotătorii sovietici au dominat (uneori categoric), activitatea din ultimul deceniu, cucerind 15 titluri europene și stabilind un număr aproape triplu de recorduri europene și mondiale. În sezonul trecut, însă, selecționatele U.R.S.S. au fost nevoite, pentru prima oară, să cedeze conducerea plutonului, echipelor R. D. Germane, învingătoare în „Cupa Europei". Iar înfrîngerea, de data aceasta netă, suferită în primăvară, în fața acelorași adversari, a pus serios pe gînduri colectivul de specialiști desemnat să pregătească lotul participant pentru Barcelona.

„Lecția primită anul trecut — declara recent S. Firsov, președintele federației unionale de natație, nu a folosit, se pare, antrenorilor noștri pentru a trage cele mai juste concluzii. EȘECUL DIN „CUPA EUROPEI" A FOST PUS PE SEAMA VÎRSTEI (MAI RIDICATĂ) A UNORA DINTRE COMPONENȚII LOTULUI ȘI NICIDECUM PE GREȘELILE FĂCUTE ÎN PREGĂTIRE, DINTRE CARE CEA MAI MARE A CONSTITUIT-O ÎNDEPĂRTAREA UNOR SPORTIVI DE ANTRENORII CU CARE SÎNT OBIȘNUIȚI ȘI CONCENTRAREA LOR, PE PERIOADE DE MAI LUNGI ÎN TIMPUL VERII, SUB CONDUCEREA UNOR TEHNICIENI CU VEDERI ȘI METODE DIFERITE.

Așa se face că în aprilie, LA NOVOSIBIRSK, S-A RENUNȚAT MULT PREA UȘOR LA SERVICIILE UNOR ÎNOTĂTORI CU MARE EXPERIENȚĂ DE CONCURS, deschizîndu-se larg porțile „noului val". Urmarea s-a văzut: PENTRU PRIMA DATĂ ÎN ISTORIA ÎNTRECERILOR DIRECTE AM FOST NEVOIȚI SĂ PIERDEM ÎN FAȚA PRIETENILOR DIN R. D. GERMANĂ. Cred că a sosit timpul să devenim mai realiști".

Și, „dușul rece" s-a dovedit, de data aceasta, mult mai folositor. Șase dintre cei mai buni antrenori sovietici și-au făcut valizele, plecînd în California pentru un schimb de experiență de aproape șase săptămîni, de unde s-au întors cu tolba plină de învățăminte, kinograme și filme disecînd în cele mai mici amănunte tehnica marilor campioni de peste Ocean. În același timp, a fost revizuit și lotul pentru „europene", care cuprinde la această oră, alături de cei mai buni reprezentanți ai tinerei generații (Vl. Bure, Tina Lekveișvili, Valentina Burkauskaite, Igor Morciukov, Lidia Milenina, Galina Sinițina), și cîțiva binecunoscuți campioni ai piscinelor de pe continent: Semen Beliz-Geiman, Andrei Dunaev, Leonid Ilicev, Vladimir Kosinski, Gheorghi Kulikov, Vladimir Kravcenko sau Viktor Mazanov. Dintre aceștia, V. Burkauskaite 1:16,6 — 100 m bras, Alla Grebenikova 2:42,3 — 200 m bras, V. Kosinski 67,2 — 100 m bras, Ev. Mihailov 2:27,6 — 200 m bras, Vl. Nemșilov 58,1 — 100 m și 2:09,2 — 200 m delfin și V. Kravcenko 2:13,0 — 200 m mixt se află în fruntea listelor celor mai buni performeri, avînd șanse mari de a cîștiga la Barcelona.

Mai mult chiar, multiplul campion și recordman, S. Beliz-Geiman, manifestă un deosebit optimism, acum cînd au mai rămas mai puțin de 10 săptămîni pînă la „europene". **„Planul nostru de pregătire — declară înotătorul moscovit — mi se pare de data aceasta mult mai bine alcătuit și cred că antrenamentul la altitudine, programat în august, ne va fi de un mare folos. În ceea ce mă privește, aștept cu nerăbdare întîlnirea cu Fassnacht. Am auzit multe lucruri despre neobișnuitul său stil de pregătire. Îi cunosc și ambițiile. Poate că la 400 m nu am șanse prea mari; în schimb, pentru „maraton" (1 500 m) promit o surpriză. Totodată, sînt convins că și de data aceasta vom pleca de la campionatele europene cu o frumoasă recoltă de medalii. Am mare încredere în tinerii Vladimir Bure, capabil de 52,5 la 100 m liber, Igor Morciukov, cel mai talentat brasist din cîți am văzut, și mai ales în Vladimir Kravcenko, pe care nu văd cine ar putea să-l învingă la micul tetratlon (200 m).**

— a. v. —

De la trimisul nostru special la C.E. de haltere ION OCHSENFELD

DOMNIA LUI BAZANOWSKI A LUAT SFÎRȘIT!

UNDE SÎNT CELE 420 DE KILOGRAME ALE LUI FIȚI BALAȘ ?

SZOMBATHELY, 24 (prin telefon). Iată și marea surpriză, a „europenelor": polonezul Waldemar Bazanowski, cel care deține 9 medalii de aur (olimpice, mondiale și europene), halterofilul neîntrecut din anul 1960, a fost învins de tînărul sportiv maghiar, Janos Bagocs!

La categoria ușoară a concurat și Fiți Balaș. La „împins", el intră în concurs la 137,5 kg. Fiți ratează prima încercare, dar „împinge" corect pe cea de-a doua. Totuși (decizie 2—1) arbitrii nu-i acordă încercarea. La a treia încercare, el repetă aruncarea, care este, în sfîrșit, validată. Pe primele 3 locuri se clasează însă Bagocs, Kaczmarek și Bazanowski, care au realizat fiecare cîte 140 de kilograme, la a treia încercare.

Stilul smuls nu putea aduce o refacere a handicapului pe care îl avea acum Fiți Balaș, reprezentantul nostru neavînd, de multă vreme, rezultate satisfăcătoare la acest procedeu. El intră în concurs doar la 115 kg (reușește), apoi ratează de două ori la 120 kg. Eroul probei este cehoslovacul Heckel, care realizează 130 de kilograme, ocupînd locul I, în timp ce maghiarul Bagocs ridică doar 125 kg, și asta din a 3-a încercare. Bazanowski ratează la 130 de kg, apoi reușește și eșuează la 135 kg. Evident, recordmanul mondial este departe de forma de anul trecut. După două probe, el conduce, totuși, cu 270 de kg, fiind urmat de Bagocs (265), Heckel (265) și Kaczmarek (262 kg). Fiți Balaș are doar 252,5 kg.

La „aruncat", reprezentantul nostru izbutește 150 kg, dar apoi are un dublu rateu la 155. Rezultatul său, la totalul celor trei stiluri, 402,5 kg, este cu mult sub așteptări, mai ales dacă ne referim la performanțele din acest sezon (412,5 kg la Minsk, 420 kg la Sofia!).

CLASAMENT: 1. J. BAGOCS (Ungaria) 432,5 kg (140+125+167,5), 2. **W. Bazanowski (Polonia)** 432,5 kg (140+130+162,5), 3. J. Kaczmarek (Polonia) 427,5 kg (140+122,5+165), 4. O. Heckel (Cehoslovacia) 425 kg, 5. F. Balaș (România) 402,5 kg (137,5 +115+150), 6. H. Faber (R.D.G.) 392,5 kg. Împins: 1. BAGOCS — 140 kg, 2. Kaczmarek — 140 kg, 3. Bazanowski — 140 kg, 4. F. Balaș — 137,5 kg. Smuls: 1. HECKEL — 130 kg, 2. Bazanowski 130 kg, 3. Bagocs 125 kg... 7. F. Balaș 115 kg. Aruncat: 1. BAGOCS — 167,5 kg 2. Kaczmarek — 165 kg, 3. Bazanowski — 162,5 kg... 7. F. Balaș — 150 kg.

Cum rămîne cu promisiunea antrenorului său, Șt. Achim, care într-o ședință a biroului federal a garantat că la C.E. elevul său va realiza cel puțin 420 kg? De prea mult timp auzim asemenea promisiuni neonorate. Pînă cînd?

Patru sportivi se încleștează, în continuare, într-o luptă fantastică, la stilul aruncat. Bazanowski rămîne la 162,5 kg, Heckel la 160 kg. **Bagocs încearcă 167,5 kg și reușește încercarea, dar arbitrul de centru (Michner — Austria) uită să-l dea semnalul de terminare a acțiunii, ținîndu-l cu bara deasupra capului aproape 10 secunde.** GREȘEALĂ ELEMENTARĂ DE ARBITRAJ. **În acest timp, pe podium se urcă masorul echipei maghiare pentru a preveni un accident și... mișcarea rămîne neîncheiată.**

Se introduce contestație, se întrerupe concursul timp de aproape o jumătate de oră, iar în sală domnește un vacarm de nedescris. Apoi, arbitrii decid — cu 2—1 — reușita încercării.

Astfel, BAGOCS ESTE DECLARAT CAMPION EUROPEAN, **fiind mai ușor cu cîteva sute de grame decît favoritul categoriei Bazanowski.**

Polonezii mai au o speranță în Kaczmarek. Acesta încearcă să „arunce" bara de 172,5 kg dar... fără succes.

ATLEȚI ROMÂNI LA CONCURSUL DE LA PISTOIA

În zilele de 28 și 29 iunie, orașul italian Pistoia va găzdui patrulaterul atletic de pentatlon (feminin) și decatlon, la care participă selecționatele Franței, Finlandei, ROMÂNIEI și Italiei. **Iată** și **loturile pe care le vor prezenta gazdele în concurs:** pentatlon — **Pattaglia, Fiori și Giuli;** decatlon — **Arrighi, Colombo, Faraggiana, Frasca, Musulin.**

„Gest nepatriotic"

Pentru că a ținut cu brazilienii în timpul finalei campionatului mondial de fotbal, Bruno Caccialanza, locuitor al orașului italian Rapallo, a ajuns acum în spital, cu ... largul concurs al soției sale. După cum a anunțat poliția, Matilde Caccialanza, în vîrstă de 60 de ani, a fost atît de indignată de „gestul nepatriotic" al soțului ei, care se bucura la fiecare gol înscris de brazilieni în poarta italienilor, încît i-a aruncat cu o oală în cap! Urmarea? Bruno Caccialanza trebuie să rămînă imobilizat în pat timp de 10 zile.

„Trofeul eleganței"

Deși nu au reușit să cîștige „Cupa Jules Rimet", jucătorii echipei de fotbal a Italiei s-au înapoiat totuși în țară cu o distincție deosebită. Ei au cîștigat trofeul acordat „celei mai elegante echipe". Încă cu multe luni înaintea plecării spre Mexic, federația italiană angajase pe unul din cei mai cunoscuți croitori din Roma pentru a desena și confecționa garderoba fotbaliștilor. Nimic nu a fost dat uitării, nici măcar frizura lor, care a fost studiată cu atenție de cei mai celebri coafori din Roma și Milano. Singurul regret a constat în faptul că jucătorii italieni nu au prea avut prilejul de a-și etala garderoba. Într-adevăr, pe toată perioada „Mundialului", programul lor a fost extrem de riguros: deplasare de la hotel la stadion, pentru antrenamente sau meciuri, și înapoierea la hotel!

Recentul învingător al turneului de tenis de la „Queen's Club" (Anglia), australianul Rod Laver, într-o acțiune caracteristică

1 000 de kilometri pentru 10 secunde

Se disputase un meci de baschet, obișnuit, în cadrul uneia din numeroasele întreceri care se desfășoară în S.U.A. Echipa studenților Universității Kentucky de Est învinsese cu scorul de 79—78 pe baschetbaliștii Colegiului Murray. **Dar oaspeții au contestat rezultatul meciului, afirmînd că din cauza ceasului care funcționa defectuos meciul s-a terminat mai devreme.**

Comisia Uniunii de baschet a statului Missouri a ajuns, după cercetări amănunțite, la concluzia că, într-adevăr, meciul s-a terminat cu 10 secunde mai devreme decît timpul regulamentar. S-A LUAT HOTĂRÎREA CA ÎNTÎLNIREA SĂ SE DISPUTE PÎNĂ LA CAPĂT. **Sportivii Colegiului Murray au trebuit să parcurgă a doua oară 1000 de km pentru a disputa cele 10 secunde de joc.** Echipele au apărut din nou pe teren, au jucat, iar scorul a rămas neschimbat. Dar membrii comisiei au fost foarte mulțumiți: **litera regulamentului de baschet fusese respectată!**

Măsuri de prevedere...

Direcția căilor ferate britanice a anunțat luarea unor măsuri speciale de prevedere *pentru a feri distrugerea vagoanelor de către suporterii prea înflăcărați ai diferitelor echipe.* În acest scop, *trenurile speciale puse la dispoziție pentru transportul suporterilor vor fi alcătuite numai din vagoane vechi, astfel încît pagubele provocate nu vor fi prea greu resimțite.* Numai *după meciul County — Tottenham Hotspur,* CHELTUIELILE NECESITATE PENTRU REPARAREA A 11 VAGOANE DEVASTATE S-AU RIDICAT LA APROAPE 10 000 LIRE.

„Cui îi bate ceasul"

Întreaga echipă de fotbal a clubului brazilian „Padinho" a fost nevoită să se prezinte în fața comisiei disciplinare a Confederației braziliene de fotbal. Jucătorii erau învinuiți de a fi ofensat pe un arbitru. Ce se întîmplase? După ce pierduseră un meci (din cauza arbitrului, cum susțineau ei) fotbaliștii i-au trimis acestuia, prin poștă, romanul lui Hemingway, intitulat *„Cui îi bate ceasul"*... Exemplarul respectiv — scris în alfabetul Braille — era destinat pentru... orbi! Membrii Comisiei, de disciplină, nu lipsiți de simțul umorului, s-au mulțumit să dea echipei „Padinho" doar un avertisment.

Caleidoscop

TELEX • TELEX • TELEX

La Leningrad, recordmana mondială **NADEJDA CIJOVA A ARUNCAT GREUTATEA LA 18,88 M,** iar Tamara Danilova a cîștigat proba de aruncarea discului **cu 58,86 m.**

■

Au luat sfîrșit întrecerile campionatului polonez de fotbal. Titlul de campioană a revenit formației Legia Varșovia, care a totalizat 40 de puncte, fiind urmată de echipele Ruch Chorzow 35 puncte, Gornik Zabrze 35 puncte etc.

■

În cadrul „Cupei Rappan" la fotbal, s-au întîlnit formațiile Z.V.L. Jilina și Waregem. Fotbaliștii cehoslovaci au obținut victoria cu scorul de 3—1 (0—1).

CIOCÎLTEA A REMIZAT CU LEONID STEIN

În runda a 3-a a turneului internațional de șah de la Caracas (participă 18 jucători din 12 țări), **MAESTRUL ROMÂN VICTOR CIOCÎLTEA A REMIZAT ÎN 25 DE MUTĂRI CU MARELE MAESTRU SOVIETIC LEONID STEIN.** Același rezultat a fost consemnat și în partidele Ivkov — Benkö, Sigurjonsson — O'Kelly și Yepez — Bisguier. Kavalek a cîștigat la Sljussar.

În concursul de la Chișinău, Viktor Bolșov a ocupat primul loc în proba de săritură în înălțime cu o performanță excelentă: 2,17 m. În proba de săritură în lungime, a cîștigat Viktor Lisenko cu 7,72 m.

■

Turneul internațional „open" de golf de la Chaska (Minnesota) s-a încheiat cu victoria sportivului englez Tony Jacklin. Pe locurile următoare s-au clasat Dave Hill (S.U.A.) și Bob Charles (Noua Zeelandă).

NOI CAMPIONI PE CIRCUITELE CICLISTE EUROPENE

În mai multe țări s-au disputat campionatele naționale de ciclism pe șosea (fond). În Anglia, titlul a fost cucerit de West, care a acoperit 210 km în 5 h 24:40.0. Rose Antonio Gonzalez este noul campion al Spaniei. În cursa care a avut loc pe un traseu de 203 km, Gonzalez s-a clasat pe primul loc în 5 h 32:50.

Pentru prima oară în cariera sa, și-a înscris numele pe lista campionilor francezi Paul Gutty. El a acoperit 265 km în 7 h 01:30. Fostul campion mondial de șosea, Rudi Altig, a cucerit pentru a doua oară titlul de campion al R.F. a Germaniei. În cursa disputată pe circuit, Altig a fost cronometrat pe 180 km în 4h 52:30. Franco Bitossi, care a cucerit victoria în Turul Veneției, a devenit campion al țării sale.

TURNEUL DE VOLEI DE LA FLORENȚA

În prima zi a turneului internațional de volei masculin de la Florența, echipa Iugoslaviei a întrecut formația Franței cu 3—1 (13, —12, 4, 10), iar reprezentativa Italiei a învins-o pe cea a Elveției cu 3—0 (5, 13, 10).

„Regele" Pelé cosit fără milă de apărătorul italian Gera

„MEMORIALUL ROSICKI"

LIA MANOLIU ȘI ILEANA SILAI ÎNVINGĂTOARE

PRAGA 24 (Agerpres). — La Praga au început întrecerile celei de-a 19-a ediții a concursului internațional de atletism „Memorialul Rosiki".

Campioana olimpică Lia Manoliu a obținut o frumoasă victorie în proba de aruncarea discului cu rezultatul de 56,74 m. Pe locurile doi și trei s-au clasat tot două atlete românce: Argentina Menis — 54,58 m și Olimpia Cataramă — 53,50 m. Proba de 800 m feminin a fost dominată de sportiva româncă Ileana Silai, care a cîștigat detașat cu timpul de 2:04,2, fiind urmată de Nadejda Koleșnikova (U.R.S.S.) — 2:07,2 și Svetla Zlateva (Bulgaria) — 2:09,1.

Cu o performanță remarcabilă s-a încheiat proba feminină de săritură în înălțime în care victoria a revenit Antoninei Lazarova cu 1,86 m (nou record al U.R.S.S.). Multiplul recordman sovietic Igor Ter-Ovanesian s-a clasat pe primul loc în proba de săritură în lungime cu 7,79 m, iar cehoslovacul Miroslav Ianușek și-a adjudecat victoria în proba de aruncarea greutății cu 18,63 m.

ALTE REZULTATE: masculin — **400 m:** Jungwirth (Cehoslovacia) — 47,8; **110 m garduri:** Nadenicek (Cehoslovacia) 14,0; **ciocan:** Hmelevski (U.R.S.S.) 69,54 m; **100 m:** Bohman (Cehoslovacia) 10,5; **200 m:** Karasi (Iugoslavia) 21,1; **800 m:** Plachy (Cehoslovacia) 1:49,0; **suliță:** Lusis (U.R.S.S.) 79,94 m; **înălțime:** Baudis (Cehoslovacia) 2,14; Feminin — **suliță:** Nina Makarina (U.R.S.S.) 51,40 m; **100 m:** Jana Smerdova (Cehoslovacia) 11,7; **lungime:** Jarmila Nygrynova (Cehoslovacia) 5,98 m (concurenta româncă Lucia Jinga s-a clasat pe locul patru cu 5,72 m); **greutate:** Helena Fibingerova (Cehoslovacia) 16,29 m.

Tiparul: I. P. „Informația", str. Brezoianu nr. 23—25, București

PROLETARI DIN TOATE ȚĂRILE, UNIȚI-VĂ!

Redacția și administrația: str. Vasile Conta nr. 16, tel. 11.10.05 interurban 72 și 286. Telex sportrom buc. 180.

sportul

4 pagini 30 bani

Anul XXVI — Nr. 944 (6378) ZIAR AL CONSILIULUI NAȚIONAL PENTRU EDUCAȚIE FIZICĂ ȘI SPORT Vineri 26 iunie 1970

CONCURSURI DE ATLETISM PE REPUBLICII

INTRARE GRATUITĂ PENTRU COPII

Stadionul „Republicii" va fi, mîine și duminică, gazda a două întreceri de atletism. În organizarea comisiei municipale vor avea loc concursul republican pentru juniori III (copii) și campionatul municipal al seniorilor. La această a doua manifestare vor lua startul și atleți juniori de categoria I.

Sîmbătă, întrecerile vor începe la ora 16,30 (campionatul seniorilor) și la ora 9 (concursul juniorilor) iar duminică la ora 9.

Sînt invitați — avînd intrarea gratuită — copiii din Capitală și părinții lor.

Înotători români la concursul de la Berlin

Ieri a părăsit Capitala, plecînd la Berlin, un lot de 6 înotători români care vor lua parte la marele concurs internațional organizat de comitetul olimpic din R. D. Germană. Din delegație fac parte M. Slavic, Agneta Șterner, Cristina Balaban, Georgeta Cerbeanu, E. Hempel și I. Miclăuș, însoțiți de antrenorul Gh. Dimeca.

ȘCOALA ȘI STADIONUL

ESTE POSIBILĂ SPORIREA EFICIENȚEI EDUCAȚIEI FIZICE ȘCOLARE?

Dezbaterea sarcinilor și responsabilităților ce revin educației fizice școlare în noul context al dezvoltării sale constituie o temă complexă și, de aceea, referirile ce urmează vor căuta să înfățișeze numai unele aspecte, mai ales cele ce ar putea contribui la integrarea în mai mare măsură a acestei activități în ansamblul cerințelor de perfecționare a dezvoltării fizice și a capacității motrice a cetățenilor.

În acest sens, se poate aprecia că îmbunătățirea educației fizice școlare este condiționată în cea mai largă măsură de precizarea mai clară a obiectivelor sale, de înnoirea conținutului programelor, de îmbunătățirea conceptului cu privire la alcătuirea și desfășurarea lecției.

CU PRIVIRE LA PRECIZAREA OBIECTIVELOR EDUCAȚIEI FIZICE ȘCOLARE

S-ar putea afirma că în această privință nu ar fi necesare corectări, întrucît actualelor obiective nu li s-ar mai putea adăuga altele noi.

La prima vedere, motivarea ar putea fi acceptată în întregime, mai ales că obiectivele menționate subliniază toate valențele instructive și educative ale educației fizice. Dar, nu se poate trece cu vederea că formularea lor este prea generală, iar dacă analiza se îndreaptă în direcția aprecierii raportului dintre subliniera obiectivului, pe de o parte, și finalizarea acestuia, pe de altă parte, datele practicii nu semnalează valori prea îmbucurătoare.

Incontestabil, la această situație contribuie și condițiile materiale ale unor școli, calitatea slabă a activității unor cadre de predare și caracterul evaziv al unora dintre obiectivele menționate.

Pentru a scoate în evidență consecințele negative ale acestor formulări, corecte dar prea generale, înfățișăm un exemplu extras dintr-un proiect de programă elaborat recent pentru clasele V—X ale școlii generale de zece ani. Poate, pornindu-se de la obiectivul general **„formarea priceperilor și deprinderilor de mișcare"** și de la cel de **„inițiere în elemen-**

conf. univ. Ion ȘICLOVAN

(Continuare în pag. a 2-a)

ION IONESCU ARE DREPT DE JOC LA CRIȘUL ORADEA

Ieri, printre cererile de transfer depuse la Federația română de fotbal, s-a aflat și cea a lui Ion Ionescu pentru clubul Crișul Oradea. Aseară, Comisia centrală de competiții și disciplină a aprobat această cerere.

Deci, este posibil ca duminică, în linia de înaintare a formației orădene să apară și Ion Ionescu.

ALPINIȘTI MAGHIARI ÎN PIATRA CRAIULUI

Un grup de alpiniști maghiari, sub conducerea președintelui clubului de specialitate din Budapesta, Miklos Takacs, va fi oaspetele țării noastre în perioada 4—19 iulie. Alpiniștii maghiari își vor instala tabăra în Piatra Craiului, lîngă cabana Curmătura. Pentru a cunoaște posibilitățile de cantonament și escalade oferite de acest masiv, cîțiva alpiniști de la clubul BHSC — Budapesta au efectuat recent diverse trasee în Padina Închisă, Turnul Dianei precum și în principalele zone alpine din împrejurimi.

ȘI ACUM, CAMPIONATUL!

Ecourile acestei agitate ediții a C.M. care a fost „El Mundial" sînt, în mod firesc, din ce în ce mai slabe, cu toate că — avem convingerea — puternicele impresii lăsate de cîteva din partidele, ce au luminat ecranele televizoarelor în nopțile cu fotbal, nu vor dispare curînd din amintirile oricărui iubitor al acestui sport. Dar — cum spuneam — ecourile sînt tot mai estompate. Este, în fond, un lucru firesc. Alte evenimente sportive apar în primul plan al actualității internaționale și, mai ales naționale, solicitînd atenția, captînd interesul.

Marea satisfacție a spectatorilor noștri este că după copioasele porții de fotbal oferite de confruntarea de pe înaltele platouri mexicane, urmează să-și consume pasiunea pe stadioanele autohtone, asistînd la lupta pentru întîietate în soccerul românesc. Avem astfel ocazia, ideală poate, de a trece rapid de la suprema competiție în fotbal, în cadrul căreia selecționata țării s-a comportat mai mult decît meritoriu, cucerind, orice s-ar spune, primele galoane ale unei afirmări pe plan mondial, la campionatul nostru, „cel de toate zilele". Acum putem să folosim direct, fără pauze, fără întreruperi care ar

(Continuare în pag. a 3-a)

UN MARE SPORTIV PĂRĂSEȘTE ARENA...

- *Cornel Oțelea, antrenor al echipei Steaua*
- *Visuri ce vor fi realizate de Gruia et. comp.*
- *De la volei la handbal, un drum început cu 13 ani în urmă*

Un mare sportiv părăsește arena. Numele său: **CORNEL OȚELEA.** Nu facem decît să ne conformăm unei tradiții prezentîndu-i impresionanta carte de vizită pe care, sîntem convinși, o știu pe de rost toți amatorii de sport din România, și nu numai ei:

- În cei 12 ani de carieră sportivă a susținut peste 600 de partide, fiind selecționat de 96 de ori în echipa națională.
- În perioada 1965—1970, căpitan al echipei naționale și al formației Steaua.
- A făcut parte din echipa Steaua campioană la handbal în 7 — de 5 ori și la handbal în 11 de două ori, cîștigătoare a „Cupei campionilor europeni" (ediția a 8-a).
- Componenent al echipei României, campioană mondială de handbal în 7 în 1961, 1964 și 1970.
- Maestru emerit al sportului (din 1964).
- Decorat cu „Ordinul Muncii" clasa I și a III-a.

Cornel Oțelea a absolvit Institutul de Educație Fizică și Sport în anul 1965. În ultimul sezon l-a ajutat în pregătirea echipei Steaua pe antrenorul Otto Telman.

(Citiți în pag. a 4-a interviul cu Cornel Oțelea: „Din echipa campioană mondială — pe banca antrenorilor")

ÎN PRIMA ZI A NAȚIONALELOR DE LUPTE

ÎNCLEȘTĂRI PASIONANTE

BRAȘOV, 25 (prin telefon). — Primul campionat de lupte rezervat tineretului a început sub cele mai bune auspicii. Federația de specialitate și organele sportive locale au asigurat întrecerilor condiții foarte bune de desfășurare. Încă din primele tururi am asistat la dispute atractive, de bun nivel tehnic, tranșate în limitele unei depline sportivități.

Luptătorii de la greco-romane au inaugurat competiția. Pe cele trei saltele instalate în sala de sport Armata au evoluat în turul întîi 127 de tineri, din peste 20 de centre, unele dintre acestea avînd reprezentanți la fiecare categorie. În reuniunile de joi am avut prilejul să urmărim o serie de tineri bine pregătiți care, mai mult ca sigur, peste cîțva timp, vor completa lotul național.

O impresie deosebită în acest sens, ne-a lăsat tînărul arădean **R. Codreanu** (cat. grea) care a reușit să-și asigure, după numai o zi de întreceri, titlul de campion! Meritoriu au concurat pînă în prezent și **T. Ignătescu** (Rapid Buc.), la cat. 74 kg, cu mari șanse de a ocupa unul din locurile fruntașe. La cat. 57 kg (una dintre categoriile cu cei mai mulți competitori — 21) concurează cu succes **L. Cîrneanu** (Craiova), **V. Alionescu** (Slatina), **Al. Szabo** (Oradea) și **I. Păun** (Cimpulung Muscel). O altă categorie, tot atît de frecventată, este și 68 kg, unde lupta pentru întîietate pare să se dea în final între **I. Negrea** (Craiova) și **V. Suciu** (Constanța).

Vineri vor fi cunoscuți medaliații la toate categoriile.

CAROL GRUIA — coresp. principal

Prof. Petre Naghi din Cluj ne-a trimis această fotografie a decatloniștilor clujeni selecționați în echipa României pentru meciul cu Finlanda, Franța și Italia, de la Pistoia (V. Jurcă, A. Sepci, V. Bogdan și C. Socol)

(Citiți amănunte în pagina a II-a la rubrica de atletism „De la start la sosire")

Imaginea a fost surprinsă la Mamaia, dar ea poate fi întîlnită în aceste zile, în toată țara. Înarmați cu undițe, pescarii își încearcă priceperea și... norocul, la marginea apelor, așteptînd clipa cînd peștele se va lăsa păcălit. Sînt ore întregi, petrecute în mijlocul naturii, recreative și aducătoare de satisfacții. Dacă ar fi să cerem și părerea soțiilor, ele ar răspunde în cor că pescuitul este un sport mult mai... interesant decît fotbalul, de pildă, trofeele lui neavînd numai o valoare simbolică.

Foto: V. BAGEAC

În așteptarea întîlnirii cu valurile zburdalnice ale Mării, minuitorii de pînze se pregătesc pe mica scenă de apă a Herăstrăului. În fotografie: „flotila" Finn-urilor luptă la baliză

Foto: THEO MACARSCHI

În numele tatălui...

În numele lui scriem aceste rînduri. În numele părintelui care se vede văduvit de una din datele certe ale zestrei cu care și-a dotat fiul. Nu-i destul că-l pierde pretimpuriu din ograda familială, dar îl mai vede și dezmoștenit — prin voința altora — de numele cu care l-a înzestrat prin actele de stare civilă.

Uneori hazardul, alteori ignoranța, uneori exagenerarea, alteori cine știe ce mobil îndeamnă pe ziariști, pe antrenori, pe oficiali să denatureze **numele de familie** al cîte unui sportiv. Nu-i vorba aici de televiziunea mexicană, care ne-a dat o lecție indirectă, comunicîndu-ne numele **corect** al portarului român, căruia doar la botez i s-a zis Răducanu. Tatăl Necula trebuie să fi fost fericit la citirea involuntarei erate mexicane.

Dar numele lui Dan Coe de ce-l trunchiem, păstrînd doar alintarea? Dar boxerul pe care doar tatăl său (și buletinul de identitate) mai știe că-l cheamă Vasile, de ce să-i spunem cînd Antonio (dintr-un exces de exotism), cînd doar Antoniu (care i-e de fapt prenumele)? De ce-i spunem fundașului stelist Hălmăgeanu, cînd numele său patronimic, tipic bănățean, este, de fapt, Hălmăjan? Și așa mai departe...

În numele tatălui — de astă dată anonim și colectiv — solicităm cuvenitele rectificări.

Un cititor

LIMBA NOASTRĂ

„Presa noastră", revista Uniunii ziariștilor din România, a publicat în mai multe rînduri articole ale unor lingviști, consacrate „limbii sportului", cu alte cuvinte terminologiei domeniului nostru de activitate. Competența specialiștilor care au abordat această temă nu poate fi pusă la îndoială, dacă o circumscriem la cunoștintele lingvistice. Și nici nu putem transforma în repros constatarea că sfera lor de cunoștințe este mai limitată în privința denumirilor sau expresiilor strict sportive, caracteristice unui limbaj în fond tehnic.

Este desigur greu (dar și necesar!) să convingi pe un lingvist că în ciuda obligației de a aplica consecvent normele generale ortografice și ortoepice, ziaristul sportiv român nu va putea scrie **cnocaut.** Lăsînd la o parte faptul că transcrierea fonetică (dacă e să o facem corect) ar cere **nocaut,** toată tehnico-profesionalitatea noastră ne îndeamnă să folosim scrierea originară **knock-out** nu din altă pricină decît aceea că prescurtarea universalizată **k.o.,** dacă ar fi să o traducem prin **cnocaut** l-ar pune pe cititor într-o delicată încurcătură.

Situația este similară pentru cuvintele **rugby** și **derby** care fiind și substantive proprii în limba de origine, cu corespondențe geografice, se lasă foarte greu transcrise cu un **i** final românizant (de altfel excesiv și inutil, pentru că am rupe expresiile de locul lor de proveniență).

În ultimul număr al revistei „Presa noastră", Luiza Seche face observații pertinente — ba chiar o timidă încercare de analiză a terminologiei sportive — precum și propuneri interesante. Autoarea constată pe drept cuvînt că în privința limbajului sportiv Dicționarul ortografic este foarte zgîrcit și că indicațiile normative sînt aproape inexistente.

Mult mai mult ne-a atras atenția ultima recomandare a Luizei Seche, care sună astfel: **„Întocmirea de către o comisie de specialiști (eventual în colaborare cu lingviști) a unui indice centralizator care să cuprindă întreaga terminologie sportivă cu recomandările de scriere și pronunțare românizate, precum și a unui dicționar sportiv, de proporții medii, cu caracter enciclopedic".** Dacă prin **specialiști** autoarea înțelege oameni din domeniul sportului, atunci colaborarea lingviștilor nu trebuie să fie o eventualitate ci o certitudine necesară. În privința românizării scrierii și pronunției nu putem sugera decît multă circumspecție, pentru a se evita invențiile ridicole de pe vremuri, de tipul „păzitor de poartă", dar și pentru a împiedica exprimarea „haut" reprimată destul de recent.

Limba noastră, limbajul sportiv dotat cu expresivitate, atractivitate, uneori cu familiaritate — merită efortul sugerat.

Victor BANCIULESCU

ȘCOALA și STADIONUL

VOLEIBALIȘTII ȘCOLILOR PROFESIONALE ÎȘI DESEMNEAZĂ CAMPIONII

SUCEAVA, 25 (prin telefon, de la trimisul nostru). *Anul acesta voleibaliștii și voleibalistele școlilor profesionale și-au dat întîlnire, pentru a-și desemna campionii, în străvechea cetate a Moldovei. Toate disputele, fără nici o excepție, se caracterizează printr-o dîrzenie deosebită, printr-o dorință vie de a-și adjudeca victoria. Firesc, în cele din urmă, aceasta revine formațiilor mai bine pregătite.*

La băieți numărul mare de echipe participante a determinat pe organizatori să le împartă în patru grupe preliminarii, urmînd ca, din acestea, prima clasată să se califice în turneul final. În seria I, după disputele din cea de a treia etapă, Grupul școlar chimie Copșa Mică a obținut, în urma rezultatelor înregistrate, dreptul de a intra în rîndul finaliștelor. Ultimele meciuri s-au încheiat cu următoarele scoruri: Gr. șc. chimie Copșa Mică — Gr. șc. ind. lemn Sibiu 3—0; Gr. șc. Coop. Rm. Vîlcea—Șc. prof. agricolă Buzău 3—2. În seria a II-a, echipa care a dominat autoritar a fost aceea a elevilor Grupului școlar „23 August" București, care și-a învins toate adversarele la diferențe categorice. Antrenorul Jean Săvulescu și elevii săi, dintre care îl amintim doar pe Mircea Codoi, component al echipei naționale, aspiră, cu mari șanse, la cîștigarea titlului. Iată rezultatele: Gr. șc. material construcții Buc. — Gr. șc. „23 August" Buc. 0—3; Gr. șc. UCECOM Timișoara — Gr. șc. M.I. 3—0. În celelalte două serii (a treia și a patra), prima clasată va fi cunoscută abia vineri, în urma rezultatelor din ultima zi. Pînă atunci să dăm scorurile: Gr. șc. petrol Tîrgoviște — Gr. șc. construcții Buc. 3—0; Gr. șc. construcții montaj Buc. — Gr. șc. M.I.A. Cluj 3—0 (II); Șc. prof. C.C.T. Buc. — Gr. șc. ind. sîrmei C. Turzii 3—0; Gr. șc. energ. Craiova — Șc. prof. C.F. Craiova 2—3 (IV).

Fetele și-au încheiat întrecerile preliminare, urmînd ca vineri să se dispute finala, în care se vor întîlni echipele șc. prof. C.C.T. Buc. și Gr. șc. comercial Iași, în timp ce pentru locurile 3—4 vor lupta formațiile Gr. șc. M.I.A. Cluj și Gr. șc. mat. constr. Turda. Să notăm și ultimele rezultate ale întîlnirilor din serii: Șc. prof. C.C.T. Buc — Gr. șc. M.I.A. Cluj 3—0 (I), Gr. șc. mat. constr. Turda — Gr. șc. comercial Iași 0—3, Gr. șc. M. I. Buc. — Gr. șc. constr. montaj 3—2.

Aurelian BREBEANU

Noutăți după finalele de tetratlon

CUM PLEDĂM PENTRU ATLETISM?

Competiția celor mai mici atleți, tetratlonul rezervat elevilor din școlile generale, a reușit într-o măsură apreciabilă să reprezinte, un sondaj de opinie, să stabilească dacă prima — ca pondere — dintre disciplinele olimpice se află sau nu în atenția copiilor, a juniorilor mici. Este încurător să constatăm că realmente atletismul îi preocupă pe pionieri. În pofida concurenței ce o exercită jocurile sportive, această disciplină place totuși elevilor din clasele III—VIII, îi interesează, ba chiar îi pasionează.

Ne-am putut da seama de toate acestea discutînd cu unii dintre finaliștii prezenți pe stadionul Petrolul din Ploiești, cu aspirații la primele locuri, dar și cu mulți dintre cei care aflîndu-se pentru prima oară la startul unei competiții de o asemenea anvergură, modești și lucizi, nu emiteau pretenții. În unanimitate însă, punctul de vedere exprimat ar putea fi formulat astfel: **„Îndrăgim atletismul fiindcă am ajuns la concluzia că el reprezintă, dacă nu prilejul consacrării într-o probă sau alta, oricum posibilitatea de a ne asigura o excelentă pregătire fizică generală pentru sportul ce-l vom îmbrățișa mai devreme sau mai tîrziu".**

Un asemenea punct de vedere, mărturisit cu toată sinceritatea, l-a avut chiar și cîștigătorul tetratlonului pe anul 1970, elevul **Grigore Dobre**, din clasa a VIII-a a Școlii generale nr. 10 din Pitești, un autentic talent în sprint, dar, **în același timp** — cum ne-au dat a înțelege colegii lui de echipă — un foarte bun handbalist și fotbalist. Poate că succesul de la Ploiești (care, de altfel, nu este singurul, în ultima vreme) îl va determina pe Grigore Dobre să rămînă un prieten statornic al atletismului. În orice caz, valorosul sportiv n-a regretat nici o clipă că s-a dedicat și pistei.

Am întîlnit, însă, elevi care s-au arătat din capul locului adepți convinși ai acestei discipline, manifestîndu-și ferm dorința de a persevera pe drumul sportului ales. Ca, de pildă, eleva **Doina Sereșan**, din clasa a VII-a a Școlii generale nr. 1 din Carei. Orășelul sătmărean nu a avut niciodată o tradiție atletică. Numai entuziasmul unor învățători și profesori, priceperea lor au făcut ca acolo să ia ființă un nucleu atletic, alimentat prin excelență de elevi. Iar Doina Sereșan s-a aflat printre ei. În numai doi ani ea a reușit, pe rînd, să urce, în sprint, de la performanța de campioană a clasei și a școlii, la aceea a orașului și a județului. Iar acum și a țării. Este un succes meritat, în legătură cu care pioniera din Carei a ținut să remarce: **„Atracția mea pentru atletism se datorește, în principal felului în care au fost organizate concursurile. Pentru un elev — și aș sublinia, pentru un elev care dorește să fie primul la învățătură — timpul este extrem de prețios, fiecare minut contează enorm. Și totuși, frumusețea concursurilor atletice organizate în școala mea, în oraș, m-au făcut să-mi rup — fără regret — cîteva ore pe săptămînă din timpul meu. Am socotit că nu poate fi o pierdere de vreme să-ți petreci cîteva ore pe stadion. Și cînd am simțit că pot realiza cît de cît și unele rezultate bune, afecțiunea mea pentru atletism a căpătat proporții și mai mari".**

Iată rostit un mare adevăr, recunoscut și de alți concurenți: **formarea de adepți într-un sport sau altul depinde într-o bună măsură și de modul cum sînt organizate concursurile, competițiile. Copiii, elevii, tineretul nu mai acceptă acțiuni făcute de mîntuială, improvizațiile. Timpul se dovedește pentru cei mai mulți a fi, într-adevăr, foarte prețios.**

Poate că de acest adevăr vor trebui să țină seama **mai mult** cei care organizează activități sportive cu elevii, astfel ca orice întrecere să însemne o pledoarie convingătoare pentru sport. Așa cum se petrec lucrurile într-o serie de școli din județele Argeș, Prahova, Arad, Satu Mare etc.

Sublinînd acest aspect — înaintea altora care țin de rezultatele în sine și pe care îl considerăm mult mai important — nu putem ocoli cele relatate de elevii și profesorii din Ploiești, prezenți la una din zonele tetratlonului, cea de la Călărași. O veritabilă mostră în materie de slabă organizare, multe nereguli în completarea foilor de concurs: s-a făcut totul pentru ca reprezentanții județului Ialomița să se claseze în finală. Dar o dată ajunși aici, ei s-au prezentat extrem de slab.

Exemplu, deși izolat, trădează o mentalitate care pe alocuri își mai face simțită prezența. Un fel de non-pledoarie pentru atletism și pentru sport în general. Ca să nu mai amintim și de alte posibile implicații...

Tiberiu STAMA

DE LA START LA SOSIRE

• Duminică și luni va avea loc în localitatea italiană Pistoia întîlnirea de pentatlon și decatlon dintre echipele *Finlandei, Franței României și Italiei*. Este vorba de o competiție devenită tradițională în cadrul căreia își vor face debutul, anul acesta, poliatloniștii finlandezi, în locul celor iugoslavi prezenți la precedentele confruntări.

Echipele României au fost alcătuite în baza rezultatelor înregistrate la concursul republican de primăvară. La pentatlon vor evolua *Cornelia Popescu, Elena Vintilă și Viorica Viscopoleanu* iar la decatlon, *Curt Socol, Vasile Mureșan, Andrei Sepci, Vasile Bogdan și Valentin Jurcă*. Ei vor părăsi Bucureștiul, în cursul zilei de astăzi, pe calea aerului.

• La 30 iunie, la Cracovia este programată o reuniune atletică internațională la care au fost înscriși și patru sportivi români: *Ana Iacob, Ana Sălăgean, Ioana Stancu și Dan Hidișanu*.

• În memoria discobolului Adolfo Consolini, fost campion european și olimpic, fost recordman al lumii, campion internațional al României, forul de specialitate italian organizează un mare concurs. Țara noastră va fi reprezentată de unii dintre cei mai valoroși atleți la ora actuală: *Valeria Bufanu, Ileana Silai, Carol Corbu, Șerban Ioan, Nicolae Perța, Dinu Pîștalu și Ioan Rățoi*. Memorialul este programat la 1 iulie, la Milano

• Un memorial de mare tradiție, cel al fraților Znamenski, va avea loc la Kiev în zilele de 2—3 iulie. Vor face deplasarea și următorii atleți români: *Virginia Bonci, Cornelia Popescu, Ion Damaschin, Ion Dima, Adalbert Darvas, Petre Lupan, Viorel Suciu, Gheorghe Ungureanu, Ion Zamfir și Gheorghe Zamfirescu*.

• La 3 iulie, la Zürich, *Valeria Bufanu, Viorica Viscopoleanu și Nicolae Perța* vor participa la un concurs de amploare.

• O zi mai tîrziu, în Berlinul occidental și la 8 iulie la Köln, aruncătoarele de disc *Lia Manoliu* și *Olimpia Cataramă* se vor afla în întrecere directă cu recordmana lumii Liesel Westermann.

TIBULSCHI A FOST SUSPENDAT

După cum ne informează consiliul de conducere al clubului Dinamo, avîndu-se în vedere repetatele abateri disciplinare ale aruncătorului de ciocan Virgil Tibulschi, care nu a înțeles, cu tot ajutorul primit, să respecte normele de conduită sportivă și cetățenească, s-a hotărît excluderea acestuia din secția de atletism a clubului dinamovist și suspendarea sa pe timp de 2 ani din activitatea competițională.

Un răgaz de timp în care Virgil Tibulschi va putea să reflecteze la toate cele cîte a făcut...

CONFERINȚA ANUALĂ A FEDERAȚIEI DE HOCHEI

Duminică 28 iunie va avea loc în Capitală, la sediul CNEFS, conferința anuală a Federației de hochei pe gheață. Cu acest prilej, vor fi discutate activitatea din sezonul 1969/1970 precum și planul de măsuri pentru sezonul 1970/1971.

Lotul rugbyștilor de la Clubul sportiv școlar, după cucerirea titlului de campioni naționali la juniori Foto: AUREL NEAGU

PROFESORI ȘI ELEVI

— Secția de rugby a Clubului sportiv școlar a împlinit 10 ani de activitate

Miercuri după-amiază a plouat. A plouat cu înverșunare, scuturînd nori negri ca smoala. Dar nici unul dintre cei veniți la Stadionul Tineretului n-a plecat. Pe gazonul spălat de apă, sub stropii grei, se întreceau fostele glorii ale rugbyului românesc. Bucuria de a juca, de a avea ca echipier balonul în mînă, de a-ți încerca încă o dată rezistența la grămadă și tăria șutului a fost elementul dominant al partidei. E drept, unii dintre cei prezenți pe terenul de joc sînt și astăzi rămași în mijlocul sportivilor, ca antrenori, arbitri sau, chiar, ca jucători. Penciu, Radu Veluda, Ghiuzelea, Groman, Rénè Chiriac, Viorel Moraru, Cosmănescu, ca să nu amintim decît cîteva nume. Și dacă, acolo, între cele două reprize se realizau momente de adevărat rugby, în tribune s-au revăzut și mai vechii jucători, asistînd, cu ochi melancolici, la disputa... tinerilor. Se depănau, sub torentul ploii, amintiri fierbinți de demult, păstrate în „scrisul" inimii, și scoase, acum, la lumină, ca scrisorile cu panglică roz ale bunicii.

Meciul s-a terminat, sărbătoarea continuă.

Au pătruns pe teren campionii juniorilor, rugbyștii Clubului sportiv școlar și foștii jucători ai clubului. Ploaia se întețise, dar nimeni nu voia să părăsească terenul și tribuna. Se celebra, parcă, un anume ritual. Al pasiunii deosebite pentru sport, pentru rugby, pentru acest „copil" mai mult vitreg, dar încăpățînat a crește cu fiecare zi. Din nou l-am văzut pe neobositul antrenor Cornel Munteanu, de această dată nu numai în calitate de tehnician, ci și de „dirijor" al întregii festivități.

Să încheiem aceste rînduri, închinate sărbătoririi rugbystice la care am asistat, amintind că ea a fost prilejuită de aniversarea unui deceniu de la înființarea secției de rugby a Clubului sportiv școlar.

Pentru toți, sărbătoriți, sportivi și spectatori, un buchet de trandafiri...

Emanuel FANTANEANU

MAREELE FESTIVAL AL MICILOR HANDBALIȘTI

Sibiul, oraș devenit în ultima vreme gazdă preferată a celor mai mici sportivi, a primit timp de o săptămînă vizita handbaliștilor juniori și școlari, participanți la turneul final al campionatului republican. Cele 12 echipe (6 de fete și 6 de băieți) și-au disputat cu ardoare șansele, tinzînd — evident — spre primele locuri. Tinerețea, entuziasmul și optimismul, deplinul fairplay, au fost principalele trăsături ale acestui, turneu final.

La băieți, dintre echipele participante *(Dinamo București, Șc. sp. 1 București, Liceul 4 Timișoara, Șc. sp. Bacău, Șc. sp. Tg. Mureș și Șc. sp. Craiova)*, primele două s-au impus de o manieră categorică, clasîndu-se pe locurile 1 și, respectiv, doi. DINAMO a cîștigat titlul de campioană republicană de juniori, iar *Șc. sp. 1 București* titlul de campioană la școlari.

La fete, echipa *ȘC. SP. 2. BUC.* a obținut victorii foarte clare în fața celorlalte formații din serie *(Liceul 2 Iași, Șc. sp. Craiova, Liceul 4 Timișoara, Șc. sp. Tg. Mureș și Șc. sp. Brașov)* obținînd locul 1 și titlurile de campioană republicană la juniori și școlari. Antrenorii echipelor cîștigătoare (ILIE ALEXANDRU — *Dinamo* și AL. BARAȘ — *Șc. sp. 1 București*, respectiv DAN BĂLĂȘESCU — *Șc. sp. 2 București*) precum și golgeterii turneului *(DORINA STAMATIU* din *Iași* și GHEORGHE DOAGĂ din *Tg. Mureș)* au primit din partea organizatorilor cupe.

Handbalul, sport cu tradiție și renume la noi, a dovedit și cu această ocazie că dispune de numeroase rezerve. Competiția de la Sibiu fiind, în acest sens un adevărat festival al celor mai... „mari" handbaliști mici din țara noastră.

Horia ALEXANDRESCU

SIBIU. După ce rugbyul a pătruns în mediul sătesc (se practică la liceul din Săliște, antrenor fiind prof. D. Beu), acum a venit rîndul baschetului să facă pași de afirmare în satele județului. Elevii școlii generale din Gură Rîului, antrenați de profesorul de educație fizică Valer Gorun, manifestă un viu interes pentru acest sport. Echipa de fete s-a clasat pe primul loc, în etapa județeană a „Criteriului de juniori". *(ILIE IONESCU-coresp. principal)*

HAȚEG. În localitate se organizează numeroase manifestații sportive, sumele încasate fiind depuse în „contul 2000". Astfel, echipele de fotbal Gloria Hațeg, Voința Sălaj și Recolta Unirea s-au întîlnit pe terenul din Hațeg. Echipa de handbal masculin Sănătatea din Păclișa a jucat cu S. S. E. Deva și Retezatul Hațeg. *(NICU SBUCHEA-coresp.)*

DRĂGĂNEȘTI OLT. În decurs de doi ani, la liceul din localitate activitatea sportivă s-a dezvoltat impetuos ca urmare a sprijinului acordat de organele locale și C.J.E.F.S.-Olt. Liceul dispune acum de o frumoasă sală de sport, utilată cu toate cele necesare. Pînă la începerea anului școlar va fi dată în folosință o nouă sală, la școala generală *(M. ALEXANDRU-coresp.)*

PLOIEȘTI. Pe stadionul Petrolul s-a desfășurat etapa de zonă a campionatului de atletism rezervat școlilor aparținînd Ministerului Petrolului. Au participat atleți din Cîmpina, Mediaș și Ploiești. Sportivii ploieșteni, pregătiți de antrenorul Al. Mîțu, au cucerit locul I în toate cele 17 probe ale concursului. Cîteva rezultate: 110 mg — F. Albu 16,4 sec; 100 m — M. Racoviță 11,8 sec; 800 m — M. Lazăr 2:07,2; înălțime — L. Gheorghiță 1,71 m; lungime — V. Preda 6,87 m. *(M. BEDROSIAN-coresp.)*

CRAIOVA. Desfășurat pe două serii a cîte 12 echipe, campionatul de fotbal al județului Dolj s-a încheiat recent. În seria I, clasamentul arată astfel: Autorapid Craiova, Progresul Băilești, Unirea Goicea. Seria a II-a: Constructorul Craiova, Avîntul Bîrca, Dunărea Bistreț. *(ST. GURGUI-coresp. principal)*.

SF. GHEORGHE. În localitate s-au disputat, timp de trei zile, meciuri de baraj pentru calificarea în divizia „B" la handbal feminin. Au participat patru echipe, locul I fiind ocupat de formația Dermagant (antrenor Mihai Grebenișan). *(GH. BRIOTĂ-coresp.)*

ESTE POSIBILĂ SPORIREA EFICIENȚEI

(Urmare din pag. 1)

tele de bază ale unor sporturi", printre sarcinile specifice clasei a V-a se menționează **„învățarea unor elemente din atletism, gimnastică și jocuri"**, ca apoi la clasa a VI-a să se continue cu **„repetarea unor elemente din probele de atletism, gimnastică și jocuri sportive"**, la clasa a VII-a **„continuarea învățării probelor de atletism și a unor elemente din gimnastică și jocuri sportive"**, iar la clasa a VIII-a cu **„consolidarea deprinderilor motrice specifice gimnasticii, atletismului și jocurilor"**.

Dacă la aceste vagi formulări se adaugă și faptul că proiectul de programă nu prevede decît probe de control, normele **„urmînd a fi stabilite de fiecare profesor în parte, în funcție de pregătirea medie a colectivului de elevi din clasa respectivă"**, este de prisos să argumentăm cît de „general" poate deveni uneori caracterul educației fizice școlare.

Desigur, ținînd seama de diversitatea condițiilor în care se desfășoară educația fizică școlară, stabilirea cu exactitate a finalității acestui proces este anevoioasă, dar aceasta nu înseamnă, totuși, că se anulează posibilitatea precizării unui sistem de cerințe mult mai concret decît cel preconizat în prezent. Așa, de exemplu, potrivit particularităților de vîrstă și sex, pentru diferitele cicluri ale învățămîntului (clasele I—IV; V—VIII; IX—X; licee etc.) s-ar putea stabili un ansamblu de indici ai dezvoltării forței membrelor superioare, inferioare, trunchiului, abdomenului, ai vitezei de deplasare, rezistenței și îndemînării, anumite baremuri privind aruncările și săriturile.

Cu alte cuvinte, creșterea eficienței educației fizice școlare este condiționată în mare măsură de stabilirea unui sistem de cerințe, probe și norme de control prin a căror natură, paralel cu îmbunătățirea indicilor morfologici, funcționali și motrici ai elevilor, aceștia să fie înzestrați și cu un ansamblu de cunoștințe, deprinderi și comportamente durabile, implicate de practicarea independentă a exercițiilor fizice și a unor sporturi, sub formele prin care se organizează acestea în activitatea extraclasă, în taberele școlare, în domeniul sportului de masă.

Asumîndu-și asemenea obiective, educația fizică își sporește evident caracterul formativ, elevul nemaifiind înțeles numai ca OBIECT AL INSTRUIRII, ci și ca un PURTĂTOR și CONTINUATOR al valorilor create în cadrul acesteia.

Realizată în acest context, educația fizică școlară se va alinia mai viguros la înlăturarea unor neajunsuri manifestate încă în domeniul sportului de masă, de care nu pot fi făcute responsabile numai asociațiile și cluburile sportive sau sindicatele și organizațiile de tineret.

CU PRIVIRE LA ÎNNOIREA CONȚINUTULUI PROGRAMELOR DE EDUCAȚIE FIZICĂ

Orientarea educației fizice potrivit noilor obiective nu poate fi concepută fără adaptarea corespunzătoare a elementelor de conținut ale acesteia, în care scop se impun mai multe măsuri.

Dintre acestea, de cea mai mare actualitate ni se par următoarele:

a) Sporirea independenței și, totodată, a răspunderii cadrelor de predare, în sensul adaptării conținutului educației fizice potrivit bazei materiale și condițiilor geografice în care funcționează școlile.

Admiterea acestei măsuri este solicitată de mai multă vreme și, de fapt, are un incontestabil caracter realist. În desfășurarea procesului educației fizice, nu poate fi absolutizat numai un anumit gen de mijloace, indiferent dacă școlile dispun sau nu de săli și terenuri adecvate.

Împărtășim convingerea că în timpul iernii, în școlile ce funcționează în regiuni muntoase, este mult mai eficientă practicarea, în orele de educație fizică, a schiului, patinajului, săniușului, hocheiului creîndu-se, desigur, condițiile necesare, decît să se rețină elevii în clase și pe culoare împroprii, pentru a efectua numai exercițiile prevăzute în programă. În același sens, pare de-a dreptul de neînțeles faptul că din multitudinea jocurilor sportive numai voleiul, baschetul și handbalul sînt prevăzute în programă — chiar și în proiectul recent elaborat — în schimb fotbalul și alte ramuri sportive, continuă să rămînă în afara acesteia, deși sînt mult îndrăgite de masa elevilor și au o eficiență cu nimic inferioară celor dintîi.

Educația fizică reprezintă un proces complex și nicidecum o disciplină sportivă sau o activitate căreia să-i fie proprii numai anumite genuri de exerciții. La îndeplinirea obiectivelor sale, poate contribui, printr-o metodică adecvată, atît handbalul cît și fotbalul, schiul sau înotul, elementele de gimnastică acrobatică etc. Or, în asemenea împrejurări, logic ar fi să fie preferate cele care în condițiile date au cea mai mare eficiență și această apreciere o poate face cu deplină responsabilitate cadrul de specialitate.

b) Înlăturarea din conținutul programei a exercițiilor ce au o slabă eficiență în direcția realizării obiectivelor educației fizice.

Din această categorie de exerciții fac parte unele elemente proprii gimnasticii sportive și acrobatice, atletismului etc., a căror însușire nu numai că necesită timp îndelungat, dar nici nu este recompensată prin indici superiori de eficiență.

c) Diferențierea conținutului programei de educație fizică în două categorii de elemente: obligatorii și la alegere.

Cele obligatorii, stabilite în concordanță cu criteriul accesibilității lor în toate școlile și cu cel al realizării principalelor funcții ale educației fizice școlare, ar trebui incluse în conținutul predării din toate unitățile de învățămînt și orientate cu precădere spre realizarea indicilor de dezvoltare fizică armonioasă, a perfecționării calităților și a deprinderilor motrice de bază.

Cele la alegere, selectate de fiecare profesor potrivit criteriului concordanței lor cu condițiile materiale și geografice în care funcționează școala și al celui de sporire a eficienței educației fizice, ar putea fi stabilite din rîndul unor sporturi colective și individuale de largă circulație.

ÎMBUNĂTĂȚIREA CONCEPTULUI CU PRIVIRE LA ORGANIZAREA ȘI DESFĂȘURAREA LECȚIEI DE EDUCAȚIE FIZICĂ

Cerința sporirii eficienței educației fizice școlare implică și modificarea unor laturi ale conținutului și formei de organizare și desfășurare a lecțiilor. Îmbunătățirea formei tradiționale a organizării lecției este determinată și de orientările apărute în întregul domeniu al educației contemporane, care subliniază necesitatea stringentă ca ea să contribuie la dezvoltarea capacităților înnăscute ale copiilor și, totodată, la înzestrarea lor cu noi capacități, strîns legate de aptitudinile individului.

În domeniul nostru, aplicarea acestor teze poate primi o deosebită consistență în perioada vîrstei școlare medii și superioare (poate începînd cu clasa a VII-a), cînd asistăm la o reală diferențiere a intereselor elevilor, aceștia manifestînd preferințe pentru un domeniu de activitate sau altul.

Concepția statornicită în prezent, cu privire la construirea și desfășurarea lecției, nu vine în întîmpinarea soluționării acestei diferențieri a intereselor, ba — dimpotrivă — le ignorează. Aceasta, deoarece încă domină ideea potrivit căreia în lecția de educație fizică toți elevii trebuie să practice **același gen de exerciții, aceleași teme,** aproape totdeauna numai la comanda profesorului.

Practica dovedește că menținerea acestei concepții șablonarde nu numai că este lipsită de eficiență, dar se află în dezacord și cu cerința stimulării înclinațiilor individuale ale elevilor, obiectiv de seamă al educației moderne.

Bineînțeles, ca proces instructiv-educativ, educația fizică nu poate avea un caracter întîmplător, elevii nu pot fi lăsați să se îndeletnicească în lecții numai cu ceea ce le-ar place. Despre o astfel de soluționare a problemei nici nu ar putea fi vorba. În schimb, nici starea de lucruri actuală nu poate fi permanentizată.

Împărtășim convingerea că obiectivele educației fizice nu ar fi cu nimic periclitate dacă, de exemplu, începînd cu clasele VII și VIII ale școlii generale dar, mai ales, cu elevii claselor a IX-a și a X-a și cu liceenii, lecțiile ar înceta să cuprindă aceleași elemente obligatorii, pentru întregul colectiv al clasei, ci, dimpotrivă, acestea să fie stabilite diferențiat, potrivit dorințelor și înclinațiilor elevilor și, de asemenea, condițiilor materiale ce le poate oferi școala respectivă.

Corespunzător acestei ipoteze, pe baza opțiunii elevilor, dar dirijate de către profesori, în aceeași lecție, grupele de elevi nu ar mai fi constituite după criteriul „taliei", ci în concordanță cu interesele și cu afinitățile pentru diferite activități. Astfel, cei ce optează pentru handbal sau fotbal, gimnastică sau tetratlon atletic etc, în lecția respectivă și chiar de-a lungul anului, s-ar îndeletnici mai ales cu practicile respective, la care se vor adăuga neapărat și exerciții care să asigure baza multilaterală a pregătirii lor fizice.

În orice caz, includerea în lecții a mai multor genuri de activități practice, selecționate potrivit înclinațiilor și opțiunii elevilor pentru un sport sau altul, dar (încă o dată subliniem), neurmărind o specializare excesivă a instruirii elevilor, ar contribui la sporirea caracterului formativ al educației fizice. Orientînd activitatea pe acest făgaș, ne-am apropia mai mult de respectarea cerinței „non multa sed multum" și sinceri să fim, ar fi mai bine, mai potrivit realităților vieții sociale contemporane.

N. R. În prezent, Ministerul Învățămîntului, în colaborare cu C.N.E.F.S., este intens preocupat de îmbunătățirea programelor și a metodicii predării educației fizice în școli. Ziarul nostru își oferă coloanele pentru dezbaterea acestei probleme deosebit de importante, așteptînd contribuția, opiniile și punctele de vedere ale altor specialiști.

Noi premiere cinematografice

VRĂJITORUL

PRODUCȚIEA STUDIOURILOR DIN UNGARIA

Regia: Palásthy György

Cu: Páger Antal, Agardy Gabor, Gobbi Hilda, Toth Judit

DERBYUL etapei...

LUPESCU: „Cine cîștigă meciul se poate considera campioană"!

Da, e un derby, spunea deunăzi, un giulești-ean. *În provincie*, ne spunea miercuri la Cîmpina un suporter al Stelei, *se va întoarce butonul televizorului pentru a trăi, chiar de la distanță, momentul înăspririi luptei pentru titlu* (n.n. — în cazul unei victorii a echipei militare). *„Este un meci de tradiție", „e și un derby al echipelor bucureștene, nu numai al campionatului"*, declarau ieri antrenorii celor două formații.

Steaua — Rapid este un derby. De ce? La această întrebare ne-a răspuns antrenorul emerit C. BRAUN: *„Greu de vorbit în două cuvinte* — cum îmi cere redacția — *despre acest meci. Tradiție, prestigiu, miza, pentru că e vorba de titlu. Dar nu poziția și componența acestor formații decid soarta partidei. Dăruirea în joc a făcut ca întîlnirile Rapid — Steaua să se ridice la un nivel spectacular deosebit. Ambele formații sînt capabile de o performanță mare. Un plus de șanse le are Rapid, datorită omogenității".*

Iată și declarația lui Lupescu: *„Meci greu. Steaua e în formă foarte bună. Cine cîștigă această partidă se poate considera campioană"* (n.n. ce părere are U.T.A. ?).

Deci, știm ce gîndesc combatanții, unii tehnicieni, unii suporteri. Mai știm că după partidele susținute miercuri, cele două echipe efectuează antrenamente de menținere în formă și... refacere a forțelor cheltuite în meciurile cu „U" Cluj și F. C. Argeș. La Steaua se așteaptă reintrarea lui Pantea, dar Hălmăgeanu — revenit de la mare — continuă, din cauza operației de la picior, să fie spectator. În aceste condiții, partida constituie „piatra de încercare" pentru Mirăuță și Ciugarin, titularizați în apărarea militarilor. **(AL. C.)**

CLASAMENTUL DIVIZIEI A

1.	Rapid	23	13	5	5	33—22	31
2.	U.T.A.	22	13	2	7	34—29	28
3.	Steaua	22	12	3	7	47—26	27
4.	Univ. Cv.	22	10	6	6	29—25	26
5.	Din. Buc.	22	11	3	8	38—28	25
6.	Jiul	23	11	3	9	28—27	25
7.	F.C. Argeș	22	9	6	7	38—28	24
8.	Din. Bc.	22	9	6	7	31—32	24
9.	„U" Cluj	25	7	9	9	33—33	23
10.	Petrolul	22	8	6	8	24—24	22
11.	Steagul r.	22	9	4	9	28—31	22
12.	Farul	22	9	3	10	28—30	21
13.	Crișul	22	7	3	12	28—38	17
14.	C.F.R.	22	6	5	11	17—32	17
15.	Politehnica	22	7	2	13	25—29	16
16.	A.S. Armata	23	3	4	16	14—41	10

ARBITRII MECIURILOR ETAPEI A XXIII-a A DIVIZIEI A

Steaua — Rapid: G. Limona, ajutat la linie de D. Usăcescu și R. Buzdun (toți din București);

Steagul roșu — Politehnica Iași: I. Ritter, ajutat la linie de I. Sana și G. Blau (toți din Timișoara);

Farul — F. C. Argeș: C. Bărbulescu, ajutat la linie de F. Colosi și V. Toma (toți din București);

C.F.R. Cluj — „U" Cluj: I. Rus (Tg. Mureș), ajutat la linie de Z. Szecsei (Tg. Mureș) și N. Barna (Tîrnăveni);

Univ. Craiova — Dinamo București: P. Sotir (Mediaș), ajutat la linie de T. Andrei (Sibiu) și V. Cioc (Sibiu);

Dinamo Bacău — Crișul: A. Bentu, ajutat la linie de S. Mîndreș și C. Dragotescu (toți din București);

Petrolul — U.T.A.: C. Petrea, ajutat la linie de G. Vasilescu I și E. Martin (toți din București);

A. S. Armata Tg. Mureș — Jiul: M. Bădulescu, ajutat la linie de I. Erdos și S. Patkos (toți din Oradea).

Și acum, campionatul!

(Urmare din pag. 1)

atenua impresiile, acest moment favorabil fotbalului românesc, ajutîndu-l să facă pași înainte, să mai urce o treaptă sau mai multe pe scara valorilor.

În acest sens este bine să nu uităm că prima și cea mai importantă lecție „predată" pe stadioanele din Ciudad de Mexico, Guadalajara, Leon, Puebla sau Toluca a fost aceea că, mai presus de orice, într-o partidă, oricît de dificilă ar fi ea, contează plăcerea de a juca, de a cîștiga cu arme... fotbalistice, pur ofensive. Și chiar dacă uneori o victorie a trebuit să fie apărată în ultimele minute, mingile n-au zburat dincolo de tribune, iar executarea unui out nu a durat secunde agasant de lungi...

Poate la fel de importantă ca prima lecție sau chiar decurgînd din ea a fost și cea a unui fair-play total. Am asistat la erori de arbitraj cutremurătoare fără ca un val de proteste, contestații sau memorii să invadeze birourile F.I.F.A., instalate ad-hoc în camere de hotel. Ce s-ar fi întîmplat la noi dacă un arbitru acorda un penalty ca cel cu care au fost gratulați fotbaliștii englezi? Credem că, fără nici o exagerare, salariații F.R.F. aveau cel puțin o zi-două blocate de zbîrnîitul telefoanelor, de înregistrarea memoriilor și de parlamentări cu tot felul de delegați. Ca să nu mai vorbim că arbitrul respectiv...

Și au mai fost ele multe alte lecții. Excelente pentru fotbalul nostru, în care includem nu numai pe jucători și antrenori ci și pe spectatori sau conducători de cluburi. Tocmai de aceea, acum înainte de reluarea campionatului să ne gîndim mai mult la fotbal și mai puțin la satisfacțiile personale. Să facem loc tineretului și să-l încurajăm, să uităm patimile sau blazarea, să fim optimiști în înfrîngere, oricît de greu ar fi acest lucru, amintindu-ne mereu cum au ieșit din C.M. jucătorii englezi, fără ca prin aceasta fotbalul britanic să fie pe cale de a se desființa. În fond să ne bucurăm de ceea ce ne oferă fotbalul, sprijinindu-l mereu, în loc de a arunca, fie și distins, cu pietre în el.

Juniori — ediția 1971

Alt val, alte țărmuri?

Mundialul a venit, a trecut, și iată-ne din nou cu gîndul la „problemele de casă" ale fotbalului nostru. Printre ele, cele legate de pepiniera soccerului autohton rămîn de o importanță majoră, așa cum sînt toate domeniile perspectivei.

Privit ca atare — cu infinit mai multă grijă și răspundere ca în anii trecuți — sectorul juniori a cunoscut unele succese incontestabile. Oprindu-ne numai la un exemplu-limită — actualul lot reprezentativ al țării cuprinde în proporție de 80 la sută jucători trecuți prin filiera și filtrul echipei naționale de juniori — exprimăm o virtute incontestabilă a muncii depuse în acest sector.

Ce s-a făcut în ultima perioadă, de 10 luni, un an?

Ce se face la ora actuală?

Ce proiecte există pentru viitorul apropiat al acestui sector (să-l numim al vîrfurilor valorice ale tinerei generații)?

La prima întrebare răspund ... faptele.

Vechiul lot reprezentativ de juniori a avut rezultate contradictorii, care au derutat — bănuim — opinia publică atentă la evoluția sa. Începînd bine activitatea sa oficială — locul patru în turneul „Turneu al speranțelor olimpice" desfășurat în R.P.D. Coreeană, rezultate egale în preliminariile turneului U.E.F.A., obținute în jocuri susținute în deplasare, cu echipele Uniunii Sovietice și Poloniei — lotul de juniori s-a înscris apoi pe o curbă valorică descendentă, calificîndu-se cu mare greutate la turneul din Scoția (cu un meci egal și o victorie la limită în cele două jocuri susținute acasă), unde a obținut rezultate sub posibilitățile bănuite.

Rămîne de văzut — și aici doar timpul își va spune cuvîntul — care dintre juniorii '70, în afara lui Sătmăreanu, Hajnal, Atodiresei și Helvei, vor ajunge să figureze în divizia A și, eventual, care vor ajunge vîrfuri în fotbalul autohton?

Ce se face la ora actuală în acest sector?

Gheorghe Ola, antrenorul federal responsabil al acestei activități, ne spunea că tocmai sînt trecuți (la București) prin ultima sită 40 de juniori remarcați în trialuri care au avut loc în toate județele țării. Unor valori recunoscute, ca Helvei, Sandu Gabriel, Boloni etc., care au încă vîrsta junioratului, li se vor adăuga cei mai buni tineri selecționați din eșalonul de 40 mai sus-amintit, alcătuindu-se un lot lărgit de 35 de juniori, care, la 20 iulie, vor intra într-o tabără de pregătire de 25 de zile. Aici se va clădi și viitoarea echipă de juniori care va fi lansată în noul sezon internațional, la începutul lunii septembrie, cu ocazia anualului „Turneu al speranțelor olimpice", care se va desfășura în Polonia.

Ce proiecte — de muncă — există în acest sector?

Interesîndu-ne, în primul rînd, dacă se întrevede o metodică cu un conținut nou — l-am întrebat pe antrenorul Ola ce gînduri are în această privință?

Răspunsul a fost următorul: a) Ne preocupă formarea pe profil a jucătorilor, la această vîrstă, înaintea fotbalistului „tip universal", care joacă bine oriunde l-ai așeza, impunîndu-se definirea — fundaș, mijlocaș, vîrf. Vom insista — cu precădere — asupra formării vîrfului OM DE GOL, jucătorul a cărui absență dă dureri de cap tuturor antrenorilor din țara noastră. *b)* În tabăra de 25 de zile de la Snagov, vom face zilnic — în afara instruirii „pe felii" — jocuri de minimum 50 de minute. În meciuri, în zeci de meciuri, se formează fotbaliștii și echipele.

Din răspunsul amplu al antrenorului Ola selectăm paragraful consacrat formării omului de gol. Fiind realmente o rară avis în soccerul român, el trebuie format din tinerețe; preocuparea aceasta merită toată strădania și considerația. Rezultatele se vor vedea, și nu ne îndoim că ele nu vor întîrzia prea mult. Fotbalul nostru are mare nevoie de oameni de gol de tipul lui Dobay, Bodola, Marian, Baratki etc.

Oprind, deocamdată, aici rîndurile consacrate juniorilor '71, vom reveni pe măsura „termenelor de execuție", judecînd faptele care vor înlocui vorbele — frumoase — de acum...

Pînă atunci, urăm noului val noi țărmuri, cît mai frumoase.

Marius POPESCU

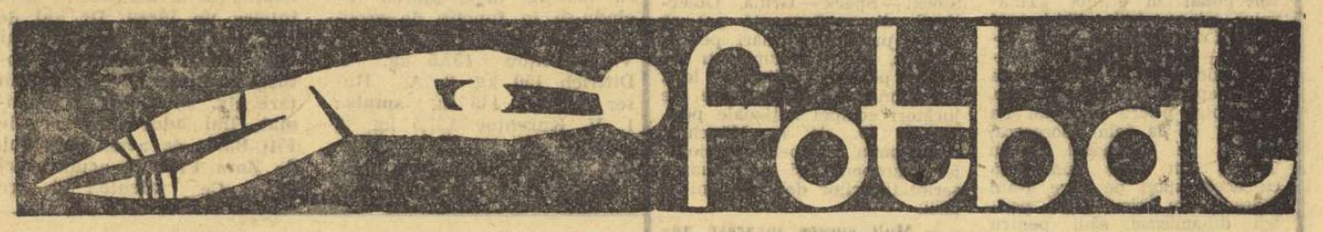

TURNEUL FINAL AL CAMPIONATULUI REPUBLICAN AL JUNIORILOR ȘI ȘCOLARILOR

După cum am mai anunțat, în zilele de 2, 5, 12 și 19 iulie — pe terenuri neutre — va avea loc turneul final — sistem eliminatoriu — al campionatului republican al juniorilor. La întreceri, vor participa cîștigătorii celor 14 serii: Politehnica Iași (I), Dinamo Bacău (a II-a), Progresul Brăila (a III-a), Steaua București (a IV-a), Metalul București (a V-a), Centrul 23 August București (a VI-a), Rapid București (a VII-a), Universitatea Craiova (a VIII-a), C.F.R. Timișoara (a IX-a), U.T.A. (a X-a), „U" Cluj (aXI-a), Crișul Oradea sau Olimpia Satu Mare (a XII-a, meciul decisiv dintre aceste echipe se va disputa duminică, 28 iunie, ora 11), Școala sportivă Sibiu (a XIII-a) și Steagul roșu (a XIV-a).

Iată programul primei etape (joi 2 iulie):

● PITEȘTI, de la ora 16,30: Sc. sportivă Sibiu — Rapid și Steaua — Steagul roșu;

● BUZĂU, de la ora 16,30: Progresul Brăila — Centrul 23 August București și Metalul București — Dinamo Bacău;

● TURNU SEVERIN, ora 17,30: C.F.R. Timișoara — Universitatea Craiova;

● ORADEA sau SATU MARE, ora 17,30: U.T.A. — Crișul sau Olimpia Satu Mare.

Echipele „U" Cluj și Politehnica Iași vor participa direct în etapa a II-a.

BRETAN LA C. F. R. CLUJ

Jucătorul Sorin Bretan, care a activat în ultimul timp la echipa Politehnica Galați din campionatul diviziei B, a depus ieri la Federația română de fotbal cererea de transfer pentru formația divizionară A — C.F.R. Cluj.

Cererea lui Bretan a fost aprobată, așa că el va putea să apară cît de curînd în formația clujeană.

ARBITRI ROMÂNI ÎN BULGARIA

Ieri, Federația română de fotbal a stabilit brigada de arbitri care va conduce partida T.S.K.A. Cerveno Zname — Levski Spartak, din campionatul primei divizii a R. P. Bulgaria. Brigada este compusă din: I. Ritter la centru, V. Dumitrescu și Z. Drăghici la linie.

BARAJUL PENTRU PROMOVAREA ÎN „B"

În zilele de 5, 8 și 12 iulie, la Galați și Arad, se va desfășura barajul pentru promovarea în campionatul diviziei B. Federația română de fotbal a stabilit ca la Galați să se întreacă cîștigătoarele seriilor I—IV ale diviziei C (C.F.R. PAȘCANI, METALUL PLOPENI, S. N. OLTENIȚA și AUTOBUZUL BUCUREȘTI), iar la Arad, vor lua parte echipele clasate pe locurile I ale serilor V—VIII (U. M. TIMIȘOARA, MINAUR ZLATNA, GLORIA BISTRIȚA și TRACTORUL BRAȘOV).

Marți 30 iunie, de la ora 18, la sediul F. R. Fotbal, în prezența delegaților echipelor participante la baraj, vor fi fixate meciurile, prin tragere la sorți.

APROAPE 4 000 000 DE RĂSPUNSURI LA CONCURSUL „EL MUNDIAL"!

● Specialista din Covasna ● 250 de răspunsuri exacte trimise de un cititor din București ● El Salvador, Israel și Maroc, printre prezumtivele cîștigătoare ale „Cupei Jules Rimet"!

Se cunoaște, acum, rezultatul „El Mundialului": campioană, echipa lui Pelé, Jairzinho, Gerson & Co: BRAZILIA.

Dar există și un al doilea... „El Mundial", care s-a desfășurat pe meleagurile noastre. Este vorba de concursul de pronosticuri organizat de ziarul nostru, pe marginea marii întreceri din Mexic. Interesul cu totul ieșit din comun pe care l-a stîrnit în lumea întreagă „El Mundial" I avea să se reflecte în ecoul pe care l-a avut în rîndurile iubitorilor de fotbal de la noi. „El Mundial"... 2. De cîteva zile, un colectiv de aproape 100 de persoane lucrează la trierea celor aproape 4 MILIOANE de răspunsuri primite la acest concurs. Încet-încet, redacția noastră se degajează de cei aproape 30 de saci sigilați în care fuseseră depuse scrisorile, iar cele 4 sefuri mari încep și ele, cu fiecare zi ce trece, să se golească. Va mai trebui să treacă totuși, după evaluările specialiștilor de la „Pronosport", care ne ajută la această uriașă operație, încă o săptămînă pentru a se ajunge la ultimul plic și a se putea proceda apoi, așa cum s-a anunțat, la tragerea la sorți a răspunsurilor exacte și la decernarea premiilor.

Pînă ieri, triindu-se circa un milion de răspunsuri, au fost găsite 1 655 de cupoane de concurs care au indicat atît cele 8 echipe care au participat la sferturile de finală, cît și formația — Brazilia — care a cîștigat campionatul mondial: Brazilia. Printre concurenții cei mai inspirați, cu drept de a se considera... specialiști în fotbal, începînd de astăzi, se numără, desigur, și Toma Cismaru, din Ostrov (județul Constanța), care în 209 din cele 220 de cupoane trimise, a dat pronosticuri exacte! O reprezentantă a sexului frumos, Viorica Barti, din Covasna, se poate lăuda cu un procentaj absolut: 81 de cupoane trimise — 81 corecte! Un mare număr de răspunsuri exacte — 250, a realizat Constantin Ghițescu, din București, strada Puțul lui Crăciun nr. 10. Este adevărat însă că el a participat la concurs cu peste 1 100 de cupoane.

Desigur, numele Braziliei, Angliei, Italiei și R. F. a Germaniei, favoritele „Mundialului" din Mexic, au revenit cel mai des în răspunsurile privitoare la echipa care va cîștiga campionatul mondial. Dar n-a existat echipă care să nu fie luată în considerație, probabil fiindcă la fotbal nimic nu este imposibil. Mulți cititori — și dintre aceștia, amintim pe Dan H. Ioan, din Rîmnicu Vîlcea, Mihai Craiovan, din comuna Moldova Nouă, Ioan Balaj, din Curtici, Iosif Antal, din Jibou etc. etc. — au indicat drept campioană mondială, fie pe El Salvador, fie pe Israel sau Maroc.

Vom mai reveni cu date în legătură cu acest concurs, care, prin amploarea pe care a cunoscut-o ne-a surprins și pe noi.

Încheind aceste rînduri, vrem însă să aducem la cunoștința participanților la concurs, mai precis, a celor care au trimis răspunsuri exacte și așteaptă acum, cu emoție, tragerea la sorți, că, pe lîngă premiile acordate inițial de ziarul nostru — 1 televizor, 1 aparat de radio cu tranzistori, 1 aparat de radio cu lămpi, 1 ceas de mînă, o bicicletă, abonamente pe un an la ziarul „Sportul" și alte surprize — Administrația de Stat „Loto-Pronosport" acordă 1 aparat de radio cu tranzistori, 5 aparate foto, 5 servicii de cafea, scrumiere, portvizite și picsuri.

„Noaptea și dimineața încă nu vin cînd trebuie"

În meciul cu Steagul roșu, din cadrul semifinalei „Cupei României", Mircea Lucescu a fost rezervă. Abia în min. 67, antrenorii l-au introdus în teren, și nu degeaba: prin două centrări impecabile, căpitanul echipei naționale a schimbat soarta meciului.

Și totuși — normal — oamenii se întrebau de ce a fost rezervă. Răspunsul ni l-a dat Ghergheli, cu care am stat împreună în timpul partidei.

„Și Mircea, ca și mine, se resimte încă după deplasarea în Mexic. Noaptea și dimineața încă nu vin cînd trebuie. Adormim tîrziu, iar dimineața, cu greutate, ne desprindem din pat. Ultimul control medical mi-a arătat instabilități în ceea ce privește pulsul și tensiunea. Deci, cu diferența de fus orar, cu altitudinea, în cazul unora dintre noi, nu e o treabă ușoară".

Între noi, SPORTIVII...

Inutil, desigur, să mai explic cititorilor rubricii cauzele întreruperii — timp de aproape o lună — obișnuitului nostru dialog. Inutilă mi se pare și precizarea că sutele de corespondențe primite în aceste fierbinți zile ale lui „El Mundial" cuprind exclusiv referiri la turneul final și, mai cu seamă, la meciurile din grupe, acolo unde „tricolorii" au înfruntat redutabilele teamuri ale Braziliei, Angliei și Cehoslovaciei.

Așa încît să trecem la răspunsuri...

★

Un mare număr de cititori au ținut — gest emoționant și cu atîta semnificație — să își exprime, în cuvinte calde, bucuria pe care au încercat-o în lungile nopți „mexicane" văzînd jocurile de calitate și puterea de luptă a echipei noastre. Nu ne-au surprins deloc titlurile acestor numeroase scrisori: „Felicitări, băieți!"... „Am fost tot timpul alături de voi"... „Bine ați venit". Sau, frumoasele versuri ale studentei IRINA MOROIANU din București (totuși, nu sîntem... campioni mondiali) sau ale mai vechiului nostru colaborator TITI GHEORGHIU-VASLUI.

T. MINDAN — Cîmpina, T. MARINESCU — București, M. TOFAN — Galați (observațiile critice le-am trimis... adresantului), UN COLECTIV DE PASIONAȚI AI SPORTULUI de la uzina VULCAN — București, C. GHEBOIANU — Azuga, MARCUS GRAȚIAN — Zalău, M. PIȚIGOI — Timișoara, IOAN ILIE — Cîmpulung etc: „Am citit cu atenție și cu deosebită plăcere rîndurile prin care vă exprimați, cu acea curată pasiune de suporter care se bucură sincer de fiecare pas făcut înainte, satisfacția pe marginea evoluției „tricolorilor" în meciurile grupei de la Guadalajara și speranțele că, o dată ieșit din anonimatul internațional, fotbalul românesc va ști să continue drumul afirmării și al consacrării.

În multe din aceste scrisori — ca și în altele, pe teme oarecum diferite — sînt cuprinse nu numai elogii, ci și idei interesante, poate extrem de utile pentru activitatea viitoare. De aceea, răspunsul de față nu încheie dialogul avînd ca subiect Guadalajara, redacția păstrînd și punînd la dispoziția forului fotbalistic de la noi, spre consultare, numeroasele opinii așternute pe corespondențele acestei rubrici".

★

Făcînd, cu aceeași prețuire, aprecieri elogioase pe marginea comportării echipei noastre, alți componenți ai rubricii nu se declară însă mulțumiți de rezultatele de la Guadalajara și consideră că se putea obține calificarea în „sferturi" dacă...

Urmează, lesne de intuit, o suită de observații critice, cele mai multe vizînd alcătuirea echipei, neutilizarea unor jucători (Dobrin, Dan...).

Ing. C. VEVERIȚA — Giurgiu, Ing. AD. GHIMBĂȚEANU — București, UN GRUP DE IUBITORI AI FOTBALULUI din Sighișoara, UN COLECTIV DE PASIONAȚI AI FOTBALULUI de la fabrica Betonul — Valea Mare, FLOREA GRUIA — Constanța, P. CRISTESCU — București; prof. FLORIN ANGHEL — Pitești, V. IONESCU — Galați, V. CHERAȚOIU (fac astfel și rectificarea de nume solicitate) — Sibiu, ing. A. GORUNESCU — București etc.: „Critici severe, unele poate îndreptățite, întrebări nelinișitoare — și în orice caz firești — păreri, sugestii, calcule de tot felul, bineînțeles în raport cu opiniile personale despre alcătuirea formației... Un material, cred, extrem de interesant și util pentru redacția/noastră (poate și pentru federația de specialitate) pe care vom încerca să-l valorificăm cît mai fidel și în cît mai mare măsură în cadrul concluziilor după turneul final al campionatului mondial, cînd toate întrebările — generale sau particulare, sperăm, își vor primi răspunsurile sincere, autorizate. Va trebui doar să mai așteptăm cîteva zile pînă la înapoierea membrilor delegației noastre care au rămas în Mexic pînă după finala lui „El Mundial" și, bineînțeles, reintoarcerea trimișilor noștri speciali pentru care sînt rezervate destule... coloane de ziar".

Brazilia a cîștigat finala campionatului mondial și astfel ultimul din „misterele" concursului organizat de ziarul nostru s-a risipit. Mai mulți corespondenți ai rubricii (lista întreagă ar ocupa prea mult spațiu), fără îndoială și ei participanți la această pasionantă verificare a cunoștințelor fotbalistice se interesează de... premii! Pot să vă spun că în aceste zile se lucrează intens la trierea cupoanelor (un calcul estimativ la această oră ne arată că este vorba de peste 3 milioane de cupoane!), așa încît nu vă pot spune cine sînt cîștigătorii. Cu titlu de curiozitate: un „colet" de aproximativ 5 000 (!) de cupoane nu conținea nici un pronostic exact, în schimb din Covasna o tînără amatoare de fotbal a trimis 81 de cupoane — toate exacte. Dar, să mai așteptăm cîteva zile pînă cînd — redacția va anunța din timp — va avea loc tragerea la sorți.

POP REMUS — Tg. Mureș (dar și altor corespondenți ai rubricii ale căror scrisori au un conținut asemănător): „Am transmis, conform dorinței dv. criticile adresate unui confrate de la o altă publicație și probabil veți primi un răspuns mai cuprinzător. Cred, însă, că este mai bine, poate și mai eficient, ca asemenea sesizări să fie trimise direct publicațiilor respective".

Rămîn, vrînd-nevrînd, pentru dialogul viitor, destule corespondențe din cele primite în ultima vreme. Și, poate că fotbalul nu va mai „consuma" integral spațiu...

Dan GÂRLEȘTEANU

LOTO-PRONOSPORT

Administrația de Stat Loto-Pronosport, organizează la 5 iulie a.c., după o nouă formulă tehnică, Concursul excepțional Pronoexpres la care se atribuie în număr nelimitat: autoturisme Fiat 1800 și Dacia 1300, excursii la Paris — Valea Loirei (cca 8 zile) și croaziera pe Dunăre: Belgrad — Budapesta — Bratislava a cîte 2 locuri (cca 10 zile), premii în numerar în valoare variabilă și premii fixe în bani.

Prețul biletelor este de 3 lei, 6 lei și 15 lei. Cu bilete de 15 lei puteți participa la toate cele 5 extrageri de cîte 8 numere din 45, însumînd în total 40 de numere. Biletele colective sînt valabile la toate extragerile.

Simbătă 4 iulie a.c. ultima zi pentru procurarea biletelor.

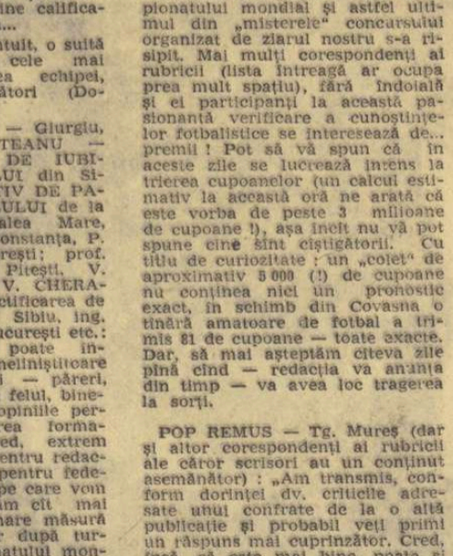

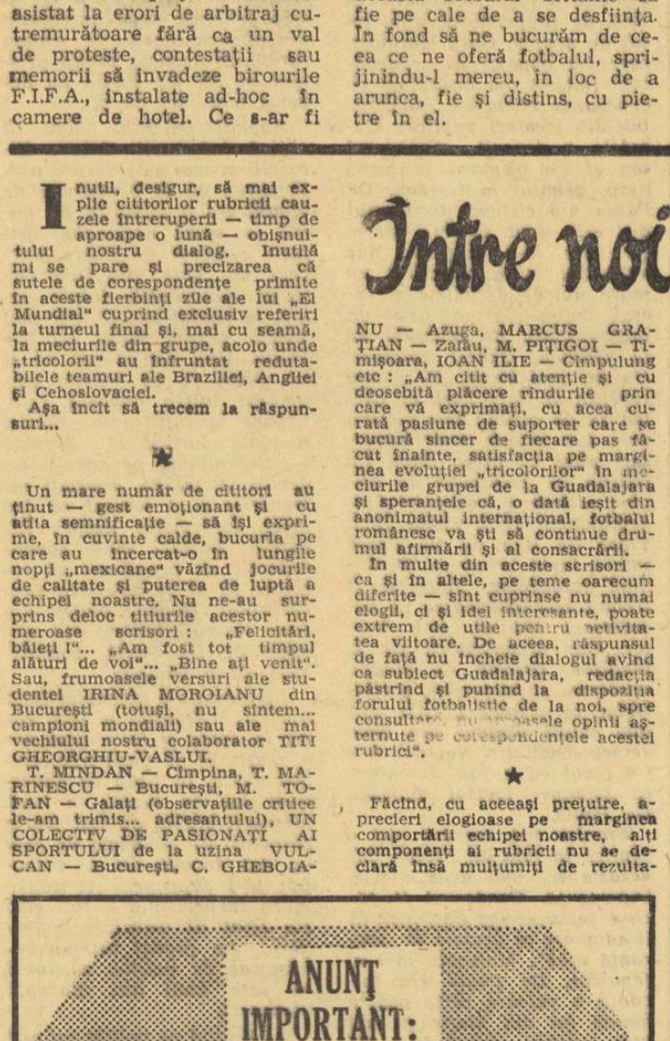

ARTA MIȘCĂRII

„EL MUNDIALUL" ȘI NOI

Săptămînile „patimilor" au luat sfîrșit. Imperatorii sportului cu balonul rotund și-au băut cupa victoriei în cadrul ceremoniei de încoronare la care au luat parte direct și indirect milioane de suflete. Acum ne culcăm o dată cu găinile și nu ne mai sculăm cu ochii cîrpiți de nesomn. Megieșii mei nu mai zornăie cu tablele în așteptarea orei 11, oră cînd pălăriile mexicane invadau ecranele televizoarelor. Acum ne-am liniștit. Brusc sau treptat intrăm într-un adevărat regim de viață sportivă. Casa-i casă, masa-i masă, odihna — să nu mai vorbim. Ne gîndim la tot ce-am văzut, la tot ce-am citit, ce-am auzit și ne aducem aminte că, la urma urmei, avem și noi problemele noastre, „El Mundialul" nostru, la care ne-am calificat de multă vreme și la care trebuie să participăm nu numai pentru a răspunde la apel, ci pentru ceva mai mult, ceva care înseamnă reabilitare, loc pe podium sau foarte aproape de el.

Importanța campionatelor noastre este la fel de mare ca cea a sportului rege, dar la noi este mai multă liniște. La noi nu sînt tifosi, nu sucombă nimeni, nu provocăm dispute diplomatice sau încăierări între suporterii despărțiți de granițe. Totul se petrece în pace și zîmbet, poate din cauza aceasta cei care ne urmăresc nu-și dau seama de cantitatea de efort pe care-o depunem pentru a arăta ușurință în evoluția sportivă. Efortul nostru se cere a fi mascat, altminteri nu-i bine și ne costă cînd ne este lumea mai dragă.

Poate nici o formă de instruire sau educație privind pregătirea psihologică, pregătirea morală și de voință n-ar fi avut mai mare eficiență ca aceste lecții deschise susținute de eroii „El Mundialului '70", care ne-au arătat prin exemple minunate ce înseamnă patriotism — lupta pentru victorie, ce înseamnă sacrificiul personal în folosul echipei, ce înseamnă să-ți depășești puterea și să lupți pînă în ultima clipă. Aceste lecții ne-au arătat cîte ceva din bucuria învingătorilor, din tristețea învinșilor, din demnitate, modestia, celebritatea tuturor eroilor de pe Azteca, Guadalajara, Leon sau Toluca.

Cine l-a văzut pe Albertosi tîrîndu-se pe brînci, cu disperare, în urma mingii care se îndrepta cu viteză melcului pe linia porții ca apoi să se oprească în plasă, va înțelege ceea ce nu se poate explica prin cuvinte. Frumusețea și tragedia acestui efort îngenunchiat a lui Albertosi ne-a făcut să lăcrimăm impresionați, neputincioși și încîudați că nu-i putem da o mînă de ajutor. Acest exemplu, ca și multe alte însumate la un loc, poate deveni un ghid prețios în pregătirea complexă a sportivului pentru concurs.

Gimnastica noastră, concentrată în aceste zile în două loturi naționale (băieți și fete) se găsește la un pas de campionatul mondial, în toamnă, Sala Tivoli din Ljubljana va fi scena celui mai însemnat eveniment sportiv al gimnasticii de pretutindeni. Aici își vor da întîlnire exponenții de frunte ai artei mișcării pentru a-și disputa întîietatea. Dacă la băieți avem o oarecare rezervă privind anumite încercări de pronosticare a rezultatelor, la fete, în schimb, ne-am încumeta să zicem că nimeni nu pornește ca favorită.

Afirmația noastră se bazează pe anumite rezultate obținute individual sau cu echipa, dublate de încrederea pe care o avem în posibilitățile noii echipe care se conturează din rîndul multor gimnaste tinere și foarte talentate.

Pentru echipele noastre a sosit momentul redresării, momentul mult așteptat.

Aceste rînduri le-am scris pentru echipele noastre nu cu intenția de-a le da sfaturi, ci de-a le readuce aminte că fotbalul pe care l-am văzut zilele trecute ne-a arătat că cel mai bun și mai stăpîn pe emoții cîștigă. În concursuri nu se ține cont de vîrstă, de titluri, de experiență, chiar dacă fiecare din aceste componente ale personalității sportivului are o anumită importanță individuală.

Din perseverența lui Pelé, tenacitatea lui Seeler, fair-playul lui Bobby Charlton, eleganța lui Beckenbauer și mulți alții pe care îi știm și-i apreciem vă puteți inspira și crea ceva care să vă dea surplusul necesar pentru a ieși din rîndul „actorilor" figuranți.

Că, slavă Domnului, aveți de unde arăta de data aceasta.

Elena LEUȘTEANU

sportul în lume

DIN ECHIPA CAMPIOANĂ MONDIALĂ — PE BANCA ANTRENORILOR

— interviu cu maestrul emerit al sportului Cornel Oţelea

Ne-a făcut plăcere, am fost chiar bucuroşi să fim primii pe care maestrul emerit al sportului Cornel Oţelea i-a anunţat că a luat o importantă hotărîre : **părăsind arena competiţională, căpitanul echipei naţionale devine antrenor al formaţiei sale, Steaua, alături de Otto Telman.** La 30 de ani (neîmpliniţi), un mare sportiv se hotărăşte să treacă dincolo de tuşă. De ce ?

— Este adevărat că mai puteam juca. Dar aş mai fi fost în plenitudinea forţelor în '72 la J. O. ? Postura de rezervă nu mi se potriveşte şi blocarea unui tînăr care să corespundă integral nu este conformă cu caracterul meu. Aşadar, mai bine acum, în plină glorie, decît mîine la sfatul direct sau indirect al altora !

— Prea bine, Cornele. N-ai vrea, totuşi, ca la acest ceas al confesiunilor, să iei firul povestirii de la început, de la acei primi paşi care te-au condus spre terenul de handbal, de la acei primi paşi care au marcat drumul spre cele mai înalte culmi într-un sport atît de îndrăgit astăzi în lume ?

— Învăţînd la Liceul „I. L. Caragiale" din Capitală am fost şi eu cucerit de avîntul sportiv, de tradiţia care există în această şcoală. M-am remarcat la volei şi am fost selecţionat în echipa „Tînărului dinamovist". Antrenorul Gicu Constantinescu mi-a indicat — pentru întărirea braţului de atac — practicarea unor sporturi complimentare. Am optat pentru handbal. La centrul de la sala Floreasca, condus de antrenorul Eugen Trofin, am făcut cunoştinţă cu acest sport pe care l-am îndrăgit din prima clipă pentru dinamismul său, pentru plăcerea pe care ţi-o oferă marcarea unui gol. Cînd „centrul" a trecut la C.C.A. — asta se întîmpla în 1957 — am fost promovat la echipa de tineret. Din anul următor am jucat la echipa mare, sub îndrumarea prof. Ioan Kunst-Ghermănescu. Acest excelent pedagog mi-a îndrumat şi paşii spre I.E.F.S., astfel că în 1965 am devenit profesor de educaţie fizică.

— Trecerea aceasta din bancă la catedră, de la postura de jucător la aceea de antrenor, nu va produce... mişcări seismice ?

— Cred că nu. În ultimul an l-am ajutat pe antrenorul Telman în pregătirea echipei, iar în calitatea de căpitan al formaţiei Steaua am fost întotdeauna respectat, ascultat de către colegii mei. Este de fapt o continuare, o accentuare dacă vreţi a activităţii mele. Funcţia de căpitan o va îndeplini Gruia şi bunul meu prieten — în care am deplină încredere, pe care îl stimez în mod deosebit — mă va ajuta cu siguranţă, ca de altfel şi ceilalţi colegi. Aşa încît...

— Care sînt obiectivele pe care ţi le propui ?

— În primul rînd, să creez acea sudură sufletească în întreg colectivul, unitate care poate genera mari succese. Apoi, îmbunătăţirea jocului colectiv. Aş vrea ca echipa Steaua să obţină rezultate de valoare numai ca urmare a unui joc frumos, care să-i entuziasmeze pe spectatori. În atac, coordonatori îi doresc pe Gaţu şi Goran, iar în apărare mă bazez pe „zidul giganţilor" Birtolom — Coasă — Stockl — Speck — Gruia. Obiectivele de performanţă pot să vi se pară prea mari pentru început, dar vom lupta cu ardoare pentru realizarea lor : un număr cît mai mare de jucători echipei naţionale pentru J. O. de la München, reciştigarea „Cupei campionilor europeni" şi continuarea seriei titlurilor de campioni ai ţării.

— Mult succes tovarăşe antrenor !

Cornel Oţelea ne-a părăsit grăbit. Urma să participe la un eveniment de mare importanţă în viaţa sa : confirmarea ca membru al Partidului Comunist Român.

Hristache NAUM

De la trimisul nostru special la C.E. de haltere, ION OCHSENFELD

Încă o medalie în colecţia lui Viktor Kurenţov

- Record de participare şi de eliminări la semimijlocie
- Trei păreri critice despre halterofilii români

SZOMBATHELY, 25 **(prin telefon).** 24 de concurenţi s-au întrecut aproape o zi întreagă pentru titlul european la categoria **semimijlocie** (75 kg), care a revenit, fără probleme deosebite, recordmanului mondial **Viktor Kurenţov** (U.R.S.S.). Curiozitatea întrecerilor constă însă în faptul că nu mai puţin de 7 concurenţi au căzut din concurs, printre ei aflîndu-se recordmanul european la „smuls", francezul Terme, care a ratat la „împins" de trei ori la 120 kg, şi Dittrich (R.D.G.) la 165 kg „aruncat". CLASAMENT GENERAL : 1. **V. Kurenţov** (U.R.S.S.) 465 kg (152,5+137,5+175), 2. G. Szarvas (Ungaria) 452,5 kg (140+135+177,5), 3. E. Smirnov (U.R.S.S.) 445 kg (145+135+165), 4. I. Bikov (Bulgaria), 5. L. Jenssen (Norvegia), 6. U. Kliche (R.F.G.) — toţi cu 430 kg, departajarea făcîndu-se în funcţie de greutatea personală. **Împins :** 1. V. Kurenţov 152,5 kg, 2. Dittrich 150 kg, 3. A. Huser (R.F.G.) 145 kg ; **smuls :** 1. V. Kurenţov 137,5 kg, 2. Dittrich 135 kg, 3. E. Smirnov 135 kg ; **aruncat :** 1. G. Szarvas 177,5 kg, 2. V. Kurenţov 175 kg, 3. I. Bikov 165 kg.

★

Cei cinci sportivi români care au fost prezenţi la C.E. şi-au încheiat misiunea. Acum, spre regretul nostru, la categoriile mari nu se află nici un halterofil român, şi asta din cauza nerealizării în ţară a baremurilor preconizate. Dar să revenim la cei cinci care au trecut prin focul întrecerilor de aici şi (sperăm) reîntorşi acasă, se pregătesc acum pentru finalele campionatului naţional, programate săptămîna viitoare la Sibiu. Am stat de vorbă cu cîteva personalităţi, care au privit în mod critic comportarea sportivilor noştri la această ediţie a „europenelor". **Ianusz Przdepelski (Polonia),** preşedintele federaţiei europene de specialitate, un vechi cunoscător al sportului halterelor din România, ne-a declarat : **„Nu înţeleg un lucru. De ani de zile, românii au juniori mai buni decît polonezii şi, totuşi, la majorat halterofilii ţării dv. se pierd în anonimat. Îmi aduc aminte de Fiţi Balaş de acum zece ani, de Zoro Fiat de acum cinci ani... Ce talente ! Şi ce perspective aveau ei atunci! Cred că această plafonare timpurie îşi are explicaţia esenţială în lipsa de finisare tehnică şi fizică. Este clar că ambii sportivi au lipsuri tehnice elementare (la „smuls" şi la „aruncat") şi că persistă în ele. Ar fi poate util ca federaţia dv. de specialitate să încerce angajarea unui antrenor străin, cu reputaţie, pe o perioadă de cel puţin un an. O experienţă utilă, folosită în mod eficient şi de alte ţări".** Antrenorul maghiar **Andras Orvos** ne-a răspuns la următoarea întrebare : **de ce au ratat aşa de mult sportivii români** (Fiat, Rusu, Fiţi Balaş) ? **„După mine există mai multe cauze,** ne-a spus interlocutorul. **Principalele : concentrarea insuficientă, şubreda pregătire psihologică şi tendinţa de a intra la greutăţi maxime, realizate la antrenament".** În fine, fostul campion mondial şi olimpic **Tommy Konno,** ni se pare că pune degetul pe rană : **„Lipsa unor ţesuturi musculare corespunzătoare este compensată de sportivii dv. prin surplusul de ţesut... adipos, de unde se poate deduce că la antrenamente se munceşte comod, insuficient".** Iată cîteva puncte de vedere care pot constitui baza unei temeinice analize ulterioare.

Tereza Sukniewicz şi... adversarele sale

Iată cum arată lista celor mai bune performanţe mondiale ale anului, în urma rezultatelor de la „Memorialul Kusocinski".

12,8 Tereza Sukniewicz (Polonia)
13,1 Tereza Nowak (Polonia)
13,2 Maureen Caird (Australia)
13,2 Chi-Cheng (Taivan)
13,3 Pamela Kilborn (Australia)
13,3 Annelie Jahns (R.D.G.)
13,3 Karin Balzer (R.D.G.)
13,3 Irena Straszynska (Polonia)
13,4 Penny McCallum (Australia)
13,4 Diane Pease (Australia)
13,5 Valeria Bufanu (România) locul 14.

ILIE NĂSTASE A TRECUT ŞI DE TURUL III LA WIMBLEDON

LONDRA, **25 (Agerpres).** În cadrul turneului internaţional de tenis de la Wimbledon s-au înregistrat următoarele rezultate : **simplu femei** (turul II) : Karen Krantzke — Nell Truman 6—1, 6—8, 7—5 ; Maria Guzman — Ingrid Bentzer 2—6, 6—3, 6—3 ; Françoise Durr — Patty Curtis 6—1, 6—4 ; Virginia Wade — Du Ploy 6—4, 7—5 ; Kerry Melville — Olga Morozova 11—9, 7—5 ; **dublu bărbaţi** (turul I) : Cornejo, Fillol — Franulovici, Loyo Mayo 3—6, 7—5, 2—6, 6—3, 7—5 ; Hewitt, McMillan — Hutchins, Matthews 6—3, 6—2, 6—4 ; Rosewall, Stolle — Richey, Ruffels 6—3, 6—2, 14—12 ; Ashe, Ralston — Barclay, Contet 1—6, 6—4, 3—6, 6—3, 6—3 ; Newcombe, Roche — Batrick, Curtis 13—11, 5—7, 8—6, 8—6.

În cel de al III-lea tur al probei de simplu bărbaţi, Ilie Năstase l-a învins pe sud-africanul Terry Ryan cu 6—3, 6—1, 6—8, 4—6, 6—1. Alte rezultate : Emerson — Betram 8—10, 6—0, 6—3, 6—1 ; Newcombe — Davidson 9—7, 6—3, 7—5 ; Roche — Cox 6—2, 9—7, 6—3 ; Ashe — El Shaffei 6—3, 6—1, 2—6, 6—0 ; Carmichael — Franulovici 6—3, 6—2, 6—0 (!) ; Lail — Schroeder 6—4, 6—4, 7—9, 6—1.

LA A 90-a EDIŢIE A „REGATEI GRÜNAU"

Schifiştii români — două locuri secunde

În urmă cu cîteva zile, la Grünau a avut loc cea de-a 90-a ediţie a regatei de canotaj. Într-o companie valoroasă, numărînd echipaje din 10 ţări, din care n-au lipsit campioni mondiali, europeni şi medaliaţi olimpici, canotorii români au avut o comportare foarte bună. Desfăşurată de-a lungul a două zile (însumînd de fapt două regate în care dimineaţa erau calificările iar după amiază finalele), întrecerea de la Grünau a adus reprezentanţilor noştri cîteva rezultate bune între care *locul II* în proba de *2+1* (Gh. Moldoveanu, P. Ceapura + Gh. Ovidiu) cu 7:36,03, după puternica echipă Dinamo Leningrad (7:35,29) şi locul II în proba de *4 fără cîrmaci* (6:26,14), după S. C. Einheit Dresden (6:23,09), în care echipajul român alcătuit din E. Tuşa, P. Ceapura, T. Ştefan şi D. Ivanov, a constituit o mare surpriză întrecînd echipele Dynamo Potsdam (6:29,82) — campioană mondială, şi Dinamo Leningrad — campioană europeană (6:30,33). Iată cîştigătorii în celelalte probe : *în prima zi : 4+1* — S. C. Einheit (echipajul II) 6:39,15, *2 f.c.* — Vorwärts Rostok 7:07,75, *schif simplu* — S. C. Berlin Grünau 7:24,52, *2 visle* — S. C. Berlin Grünau 6:48,84, *8+1* — Dynamo Berlin 5:56,71.

A doua zi : 4+1 — Dynamo Potsdam 6:36,29, *2+1* — Dinamo Leningrad 7:27,48, *8+1* — Dynamo Berlin 5:54,23, *2 f.c.* — Dinamo Leningrad 7:00,47, *4 f.c.* — S. C. Einheit Dresden 6:30,53, *schif simplu* — S. C. Berlin Grünau 7:21,01, *2 visle* — S. C. Berlin Grünau 6:42,32.

CORESPONDENŢĂ DIN BERLIN

Ungaria — România 5-2 la polo

BERLIN, 25 *(prin telex, de la redacţia ziarului Deutches Sport Echo).* În localitatea Schwarzheide din R. D. Germană au început întrecerile unui mare turneu de polo, la care participă şase formaţii. Prima mare surpriză a competiţiei a produs-o partida dintre R. D. Germană şi Bulgaria, încheiată cu un scor egal : 3—3 (1—1, 0—1, 2—0, 0—1) !

În cel de al doilea meci, selecţionata Uniunii Sovietice a întrecut clar echipa Olandei, cu scorul de 6—2 (1—0, 1—1, 2—1, 2—0) prin golurile înscrise de Osipov (3), Dreval, Barkalov şi Akimov, punctele formaţiei olandeze fiind realizate de Hoogveld (2).

Reprezentativa României a întîlnit echipa Ungariei. Jucătorii români au acţionat timid, fără nerv, atacînd destul de rar poarta adversă. Iar atunci cînd au şutat totuşi spre butul advers, portarul echipei ungare, Cservenyak, a apărat cu brio. Poloiştii maghiari, în schimb, au practicat un joc mult mai modern, cu dese contraatacuri fructificate cu succes, ceea ce le-a permis să cîştige partida cu 5—2 (1—0, 1—1, 1—1, 2—0). Autorii celor şapte puncte : Sarosi (2), Konrad III (2), Kasas de la învingători, respectiv, Blajec şi Novac de la învinşi.

Jurgen ZEUME

Turul ciclist al Turciei

ISTANBUL, *25 (Agerpres)* — Turul ciclist al Turciei a continuat cu desfăşurarea etapei a doua pe ruta Polatli—Eskisehir (160 km). A cîştigat bulgarul Afoev, care conduce şi în clasamentul general. În acelaşi timp cu învingătorul a sosit un pluton care cuprinde pe Sivorov (Bulgaria), Avzitos (Argentina), Coliskau (Turcia) şi *Teodor Puterity (România).*

ZURLO ŞI-A PĂSTRAT TITLUL

În cadrul unei reuniuni de box desfăşurată la Neapole, italianul Franco Zurlo şi-a păstrat titlul european la categoria cocoş, învingînd în 15 reprize pe compatriotul său Enzo Farinelli. Mai tehnic, mai precis în lovituri, stăpîn pe el, campionul european a acumulat puncte mai ales în partea a doua a meciului. Farinelli, mai bine dotat fizic, a căutat lovitura decisivă, dar tentativele sale au eşuat în faţa apărării precise şi a eschivelor lui Zurlo. După o scădere în reprizele 9—12, şalangerul şi-a regăsit al doilea suflu, a redus diferenţa de puncte prin contre foarte fuţi, dar boxul său dezorganizat nu a putut impresiona juriul care a acordat în unanimitate victoria lui Franco Zurlo.

FL. GHEORGHIU ÎNVINS DE FORINTOS

BELGRAD *25 (Agerpres).* — În clasamentul turneului internaţional de şah de la Skoplje continuă să conducă marele maestru sovietic Mark Taimanov cu 8,5 puncte, urmat de Vasiukov (U.R.S.S.) şi Florin Gheorghiu (România) cu 7,5 puncte, Matulovici şi Marovici (Iugoslavia) cu cîte 7 puncte, Gligorici (Iugoslavia), Forintos (Ungaria) cu cîte 6 puncte, Reshewsky (S.U.A.) — 5 puncte (2). Rezultate ale partidelor întrerupte : Matulovici—Brown 1—0 ; Mitrevski —Vasiukov 0—1 ; Reshewsky —Forintos remiză ; *Forintos —Gheorghiu 1—0.*

Concursurile de călărie de la Aachen

AACHEN, *25 (prin telefon, de la trimisul nostru).* În cadrul întrecerilor hipice ce se desfăşoară în localitate, s-a disputat proba de dresaj intermediară deschisă cailor şi călăreţilor ce vor participa la C.M., încheiată cu următoarele rezultate : 1. H. Kohler (R.D.G.) 1203 p, 2. H. Boldt (R.F.G.) 1170 p, 3. E. Petruskova (U.R.S.S.) 1161 p, 4. I. Kisimov (U.R.S.S.) 1145 p. Clasamentul pe echipe, după probele de dresaj intermediare, arată astfel : 1. R.D.G. 3420 p, 2. R.F.G. 3400 p, 3. U.R.S.S. 3393 p, 4. Suedia 3241 p, 5. Danemarca 3209 p, 6. Anglia 2971 p, 7. Olanda 2968 p, 8. România 2674 p.

În paralel s-au disputat şi campionatele internaţionale de obstacole ale R.F.G., care au fost cîştigate de brazilianul Nelson Pessoa cu calul Pass Op.

Concursurile continuă cu probele de obstacole şi probele de dresaj pentru campionatele mondiale.

Felix ŢOPESCU

Brazilianul Nelson Pessoa, unul dintre învingătorii probelor de la Aachen

Telefoto A.P.-AGERPRES

RĂSFOIND PRESA STRĂINĂ

NEWSWEEK: MAFIA ŞI BOXUL

Cu cîteva săptămîni în urmă îi informam pe cititorii noştri despre tentativa de asasinat îndreptată împotriva unui fost şalanger la titlul de campion mondial de box (cat. semigrea), italo-americanul Frank De Paula. Într-un recent număr al revistei americane „NEWSWEEK", şeful rubricii sportive, Pete Axthelm, s-a ocupat de acest caz într-un amplu articol în care arată cum organizatorii de gale pugilistice şi gangsterii s-au servit de acest boxer pe care, apoi, au încercat să-l suprime, considerîndu-l nu numai nefolositor, dar chiar primejdios pentru Mafia din sportul american.

„Cu mult înainte de a apare la Madison, De Paula îşi făcuse prieteni în înalta societate a străzilor din New Jersey — mai ales printre soldaţi — şi în anturajul puternicului membru al Mafiei, Joseph Zicarelli. De Paula era alb, avea o statură impunătoare şi se bucura de stima fans-ilor italieni din barurile oraşului New Jersey, ceea ce constituia o garanţie de succes public. După cîţiva ani de box într-o sală modestă, Frankie a fost „descoperit" în 1967 de proprietarul unui local de noapte, Gary Garafola, care l-a angajat ca „evacuator" (n.t. — om însărcinat cu evacuarea clienţilor indezirabili din localuri publice). Garafola a devenit managerul său şi i-a asigurat în scurt timp, debutul la Garden. De Paula n-a cîştigat decît unul din cele două meciuri şterse pe care le-a susţinut, dar anturajul lui a cumpărat un mare număr de bilete şi lucrul acesta n-a fost uitat de organizatorul de reuniuni de la Garden, Teddy Brenner. Un an mai tîrziu, De Paula revenea la New York cu cartea sa de vizită : trei victorii prin k.o. asupra unor adversari aleşi cu grijă. Apoi, l-a întîlnit pe veteranul de origină nigeriană, curajosul şi îndemînaticul Dick Tiger. Dick Tiger l-a tîrît pe De Paula într-o luptă crîncenă. Terminînd învingător, Tiger ar fi trebuit să-l întîlnească pe deţinătorul titlului, Bob Foster. Dar organizatorii de la Madison, privind cu atenţie mulţimea spectatorilor, a constatat că printre aceştia sînt mai mulţi oameni din New Jersey decît din Nigeria. Aşa s-a făcut că a fost desemnat ca şalanger tocmai învinsul, De Paula.

Frankie n-a rezistat nici o repriză în faţa lui Foster, dar aceasta nu mai avea nici o importanţă. Garden-ul îl făcuse şalanger iar East-Side-ul îl adoptase ca geniala sa „speranţă albă". Maleabil, idol al femeilor, De Paula era totodată o valoare certă pentru amicii lui din Mafie şi, mai ales, pentru „capo" (n.r. şef în această organizaţie), Joe Zicarelli.

De Paula şi-a ajutat mulţi din vechii lui prieteni. Poliţia l-a văzut în compania unor personaje importante ale Mafiei ca, de exemplu, Carmine, Joseph Calabro, James Napoli şi, pe lîngă aceştia, Zicarelli. Dar, De Paula, sincer şi naiv, era cam prea deschis în afacerile sale. Foarte curînd, autorităţile de stat şi cele federale au căutat să obţină de la el informaţiile pe care, fără îndoială, le deţinea.

Astfel, în timp ce procurorul districtual Frank Hogan se pregătea să-l aducă în faţa Marelui juriu, agenţii federali l-au acuzat pe De Paula ca şi pe managerul său Garafola de un furt în valoare de 80 000 dolari, de pe un chei din New Jersey. Dar era foarte limpede că atît autorităţile din New York cît şi cele federale erau interesate de altceva decît de arama furată. Şi deodată vechii prieteni ai lui De Paula au devenit mai reci cu el.

Agenţii federali voiau să obţină informaţii despre Zicarelli şi mai ales despre participarea lui la o operaţie de organizare a jocurilor de noroc pe scară naţională, operaţie condusă de Carlo Marcelo, un „boss" din New Orleans. Autorităţile locale voiau, la rîndul lor, să afle mai multe despre rolul lui De Paula. Unii considerau că el ar putea fi un martor important într-o anchetă referitoare la infiltrarea Mafiei în viaţa sportivă. Dar Frankie i-a decepţionat pe agenţii federali. A mînţit, a ocolit întrebările şi a refuzat să dea orice informaţie despre Zicarelli. Tocmai cînd agenţii federali se pregăteau să renunţe la el şi să-l dea procurorului Hogan, Mafia din New Jersey a hotărît să-l „cureţe" pe De Paula, considerînd că o trădase.

Aceasta s-a întîmplat luna trecută... Frankie a fost rănit în spate şi la o mînă, dar a reuşit să se depărteze, clătinîndu-se, în timp ce adversarii lui au luat-o la fugă. Membrii Mafiei au fost foarte surprinşi de stîngăcia de care au dat dovadă cei ce trebuiau să-l suprime... Al doilea lucru surprinzător a fost cînd s-a aflat că Garafola, managerul, s-a predat într-un comisariat de poliţie, susţinînd că este unul din atacanţii victimei".

Subliniind că poliţia nu este absolut convinsă de vina lui Garafola în această tentativă de asasinat, revista încheie astfel :

„Gangsterii au memorie, iar Garafola şi De Paula nu se vor mai simţi niciodată în siguranţă".

19 ŢĂRI LA C.M. DE PENTATLON MODERN

Campionatele mondiale de pentatlon modern, care se vor desfăşura între 1 şi 5 august la Warendorf (R. F. a Germaniei) vor reuni reprezentativele a 19 ţări : Austria, Australia, Brazilia, Bulgaria, Cehoslovacia, Elveţia, Finlanda, Franţa, R. F. a Germaniei, Italia, Marea Britanie, Olanda, Polonia, România, Spania, S.U.A., Suedia, Ungaria şi U.R.S.S.

TELEX • TELEX • TELEX

Turneul internaţional feminin de volei de la Zakopane a fost cîştigat de selecţionata Poloniei, care în meciul decisiv a învins cu scorul de 3—2 (13—15, 15—10, 12—15, 15—13, 15—10) reprezentativa Cehoslovaciei. Într-un alt joc, echipa secundă a Poloniei a dispus cu 3—1 (15—10, 14—16, 15—12, 15—11) de formaţia Bulgariei.

■

Conducerea clubului de fotbal Estudiantes la Plata (Argentina) a propus echipei olandeze Feyenoord ca primul meci al finalei „Cupei intercontinentale" să se dispute în prima jumătate a lunii septembrie la Buenos Aires. Returul ar urma să aibă loc în prima săptămînă a lunii octombrie.

■

La Skofja Loka (Iugoslavia) s-a desfăşurat un concurs internaţional de motociclism la care au participat sportivi din mai multe ţări ale lumii. La clasa 500 cmc victoria a revenit campionului neozeelandez Mulloy (pe „Kawasaki"), urmat de italianul Parlotti (pe „Ducatti"). Întrecerea rezervată motocicletelor cu ataş a fost cîştigată de vest-germanul Enders (pe „B.M.W."). Alte rezultate : clasa 50 cmc : Parlotţi (Italia) ; clasa 125 cmc : Trapal (Ungaria) ; clasa 250 cmc : Rosenbusch (R. F. a Germaniei).

■

La Plovdiv, în prezenţa a peste 5 000 de spectatori s-a disputat meciul internaţional de box dintre echipele Bulgariei şi Franţei. Pugiliştii bulgari au obţinut victoria cu scorul de 8—3. La cat. mijlocie, Gheorghiev a dispus prin abandon de francezul Tonna. Khaloufi (muscă) şi Cosentino (cocoş) au fost cei mai buni boxeri ai oaspeţilor.

Tiparul : I. P. „Informaţia", str. Brezoianu nr. 23—25, Bucureşti

Redacția și administrația : str. Vasile Conta nr. 16, tel. 11.10.05 interurban 72 și 286. Telex sportrom buc. 180.

PROLETARI DIN TOATE ȚĂRILE, UNIȚI-VĂ!

sportul

4 pagini 30 bani

Anul XXVI — Nr. 945 (6379) ZIAR AL CONSILIULUI NAȚIONAL PENTRU EDUCAȚIE FIZICĂ ȘI SPORT Sîmbătă 27 iunie 1970

ÎN FINALELE DE LUPTE GRECO-ROMANE ALE TINERETULUI

DINAMOVIȘTII BUCUREȘTENI DE 6 ORI PE LOCUL I

BRAȘOV, 26 (prin telefon, de la trimisul nostru). Într-o atmosferă sărbătorească, datorată sportivilor, spectatorilor și, firește, organizatorilor, prima ediție a campionatelor naționale individuale de lupte greco-romane, rezervate tineretului, s-a încheiat vineri.

Trebuie să subliniem marele succes al tinerilor luptători de la Dinamo București care, prezentîndu-se la numai opt categorii de greutate au reușit performanța aproape unică de a fi ocupat primul loc în șase! Elogiind efortul atleților, vom scoate deopotrivă în evidență și meritul substanțial care revine celor doi antrenori, Dumitru Cuc și Ion Cernea. Ei se preocupă multilateral și statornic de pregătirea schimbului de mîine al lotului dinamovist. În calitatea unui veritabil al treilea antrenor s-a numărat și... medicul echipei, dr. Nicolae Burghele, a cărui erudiție și experiență au contribuit din plin la succesul formației dinamoviste.

Dintre ceilalți învingători s-a detașat net orădeanul Al. Szabo (57 kg), un tînăr înzestrat cu forță și vigoare, posedînd un impresionant bagaj de cunoștințe tehnice însușite prin strădania antrenorului său Iuliu Pantici.

În sfîrșit, înainte de a-i face cunoscuți pe laureați, consemnăm aportul substanțial adus la reușita galelor de către arbitri, din rîndul cărora s-au evidențiat în mod deosebit Gh. Conciu (Galați), Gh. Marton (Cluj), V. Bularca (Brașov), L. Bandi și I. Lefter (București), I. Oprea (Oradea) și Fl. Jula (Baia Mare).

Sîmbătă începe întrecerea la lupte libere.

Costin CHIRIAC

(Continuare în pag. a 4-a)

ȘERBAN CIOCHINĂ 16,41 m LA TRIPLUSALT!

REZULTATE BUNE ÎN CAMPIONATUL MUNICIPAL DE ATLETISM

Prezența la startul probelor campionatului municipal de atletism a unora dintre componenții loturilor republicane a prilejuit obținerea cîtorva performanțe remarcabile. Șerban Ciochină a sărit 16,41 m la triplusalt, rezultat care îl clasează printre primii 10 performeri mondiali ai sezonului. Gh. Ungureanu s-a apropiat la o zecime de secundă de recordul național la 400 m plat, alergînd 47,6.

Poate că cel mai vechi record de alergări ar fi căzut chiar ieri, dar accidentarea lui T. Puiu (Rapid) la 200 m cînd conducea detașat amînă, credem pentru o scurtă perioadă, acest eveniment. În proba de 110 m g. încheiată cu o mică surpriză, primii patru clasați au obținut rezultate promițătoare.

În absența Vioricăi Viscopoleanu și a Elenei Vintilă, aflate în Italia, Maria Salamon a realizat un valoros record personal (6,10). Iată care sînt campionii Capitalei în probele desfășurate ieri : *bărbați :* 100 m — C. Nichifor (Rapid) 10,8, 400 m — Gh. Ungureanu (Dinamo) 47,6; 1 500 m — I. Damaschin (Steaua) 3:54,5, înălțime — Ioan Șerban (C.A.U.) 2,11, triplusalt — S. Ciochină (Metalul) 16,41 ; greutate — A. Gagea (Dinamo) 16,39 ; suliță — M. Petra (Steaua) 70,22 ; *femei :* 100 m — Valeria Bufanu (Rapid) 12,0 (în serie 11,8) ; 400 m — Doina Bădescu (Rapid) 56,8; 1 500 m — Elisabeta Bucur (Constructorul) 4:48,0 ; lungime — Maria Salamon (Steaua) 6,10 (record personal) ; disc — Argentina Menis (Dinamo) 53,78.

Întrecerile continuă mîine, de la ora 9, pe stadionul Republicii.

Vladimir MORARU

Maria Salamon (Steaua), cîștigătoarea probei de săritură în lungime, 6,10 m (rec. personal).

Foto : A. NEAGU

CONIACUL FIN

Rugbyul românesc a păşit peste pragul celor cinci decenii de existență, înregistrînd o serie de succese incontestabile. Reprezentanții școlii rugbystice de la noi și-au cucerit un loc fruntaș în elita europeană disputîndu-și întîietatea, de cele mai multe ori, de la egal la egal, cu stelele de primă mărime ale sportului cu balonul oval.

Dar, deși palmaresul are rezultate de rezonanță, aria de cuprindere practicanți-simpatizanți este încă redusă, ea limitîndu-se la cîțiva — și cînd scriem „cîțiva" facem un raport cu alte sporturi — statornici pasionați. Părerea că rugbyul nu are nevoie de numeroși adepți, fiindu-i de ajuns un număr restrîns, gata, în orice clipă, indiferent de timp, să fie prezenți, acolo, pe teren, așa cum se duc veritabilii cunoscători la un concert simfonic, ni se pare falsă. Nimic nu poate supraviețui în sport, dacă nu are o bază construită pe piloni înfipți adînc într-o largă masă de practicanți, din rîndul cărora să fie recrutate vîrfurile.

În ultimul său număr „Miroir du rugby" publică la „Poșta redacției" scrisoarea unui grup de copii, între 12 și 15 ani, care solicită un instructor. Nu vor nimic altceva decît un antrenor care să-i inițieze în tainele acestui sport, pentru că pasiunea pentru rugby există, dar — firesc — trebuie îndrumată și scoase la lumină valorile. Și ei nu sînt singurii...

La liceul „Aurel Vlaicu" din Capitală a fost de ajuns ca cineva să aprindă scînteia și peste 150 de elevi au început să învețe abecedarul acestui sport sub o supraveghere competentă, ajungînd, în cele din urmă, să-și dispute și tricourile de campioni. Și nici ei, poate, nu sînt singurii...

Dar, glasurile ambelor tabere, aflate pe poziții diametral opuse, se aud încă cu destulă timiditate, și unora și altora lipsindu-le, credem, curajul. Fie pentru a solicita cu hotărîre ajutorul, fie pentru a face cunoscută, prin diferite mijloace, experiența lor. Tuturor li se cere însă să nu dea înapoi cu ușurință în fața greutăților. Nimic, niciodată, indiferent de domeniul de activitate, nu a venit de-a gata.

Se încearcă obținerea unor rezultate de bună calitate în rugbyul de performanță. De acord. Dar, pentru a le dobîndi nu-l putem separa pe acesta de rugbyul de masă. Există numeroși tineri doritori a practica rugbyul, însă numai dorințele și cuvintele frumoase sînt insuficiente, dacă nu sînt însoțite și de eforturi constante pentru dezvoltarea unei cît mai largi baze de instruire în acest sport.

Între rugbyul de performanță și cel de masă trebuie să existe o interdependență și interferență continuă, pentru că numai în felul acesta se poate asigura un flux permanent de la bază spre vîrf.

S-ar putea ca rugbyul să fie „un coniac fin ce trebuie băut încet, în compania unor prieteni adevărați" — după definiția spumoasă a cuiva. Dar să nu uităm că și coniacul fin se obține dintr-o cantitate apreciabilă de vin bun...

Emanuel FĂNTÂNEANU

LOTUL DE BOX EVOLUEAZĂ AZI LA RM. VÎLCEA

Astă-seară, lotul reprezentativ de box, aflat în pregătire în vederea meciului cu S.U.A., va evolua la Rm. Vîlcea.

Și juniorii se pregătesc asiduu pentru întîlnirile cu selecționata Ungariei, ce vor avea loc la 11 și 14 iulie la Brăila și, respectiv, Giurgiu. Joi seară, ei au susținut meciuri de verificare pe arena Voința din Ploiești. S-au disputat 13 partide. Antrenorii Ștefan Iordache, Dumitru Ion și Mihai Nicolau sînt mulțumiți de evoluția tinerilor pugiliști, îndeosebi a lui Dinu Condurat, Nicolae Butișagă, Simion Cutov, Nicolae Panait, Marin Culineac, Ion Ruicu și Teodor Păcioianu.

SCRIMERII GĂLĂȚENI INVITAȚI ÎN IUGOSLAVIA

Luna viitoare va avea loc la Skoplje (Iugoslavia) un important turneu internațional de scrimă rezervat trăgătorilor pînă la 20 de ani. La acest turneu au fost invitați și scrimerii clubului Dunărea Galați — **Ștefănescu, Butuman, Trifu, Irimia** (spadă), **Ligia Ghițescu** și **Anișoara Ghițu.** Delegația scrimerilor gălățeni va fi condusă de prof. M. Alecu.

FESTIVITATE DE PREMIERE

La sediul federației de popice, într-un cadru festiv, li s-au înmînat formațiilor Voința București (f) și Petrolul Ploiești (m) tricourile de campioane naționale, ediția 1969/1970. De asemenea, echipele clasate pe locurile doi și trei au primit diplomele și medaliile respective.

NOI STARTURI INTERNAȚIONALE ALE CAIACIȘTILOR ȘI CANOIȘTILOR

Astăzi și mîine se va desfășura la Bydgoszcz (Polonia) o importantă regată internațională la care participă și un lot de 20 de caiaciști și canoiști români.

Tot la sfîrșitul săptămînii, în Berlinul Occidental, vor concura, în cadrul unei competiții de amploare, sportivii clubului Steaua.

Bătrîna cetate medievală Bran este în ultimul timp martoră a numeroase curse cicliste și excursii cicloturistice desfășurate pe șoselele din jurul ei

Foto : N. DRAGOȘ

BRAȘOVUL TURISTIC ÎȘI AȘTEAPTĂ OASPEȚII

Zilele tot mai frumoase și mai călduroase, frecvența din ce în ce mai ridicată a automobilelor cu numere străine, grupurile numeroase ce se formează în fața diferitelor monumente arhitecturale ale Brașovului, aduc în discuție un subiect la ordinea zilei : sezonul turistic de vară. Convinși că cele mai complete și noi informații le putem afla de la sursă, ne-am adresat tov **Gh. Pișcaș,** director adjunct al agenției O.N.T Brașov.

— Cum v-ați pregătit pentru sezonul de vară ?

De fapt, pregătirile au început încă din martie, aprilie, iar sezonul turistic de vară, din luna mai. Principalele puncte turistice : Brașovul, Poiana și Predealul, cu unități reamenajate și îmbunătățite, își așteaptă și au primit primii oaspeți.

— Ce noutăți, sub aspectul bazei materiale, așteaptă pe turiști în zona Brașovului ?

— La Predeal, hotelul „Trei brazi", aflat la primul său sezon de vară, este dotat cu tot confortul modern, restaurant anexă, jocuri mecanice distractive. Accesul este lesnicios : drum de mașină în curs de asfaltare. La Dîrste, s-a reamenajat campingul administrat de I.S.C. Predeal. Altul, complet nou a fost construit de cooperația de consum la Per-

Mihai BÎRA

(Continuare în pag. a 2-a)

Încă o echipă feminină de fotbal

La Arad a luat ființă o nouă echipă feminină de fotbal, „Foresta", care activează în cadrul asociației sportive cu același nume, de pe lîngă Combinatul pentru industrializarea lemnului.

În momentul de față, echipa Foresta are un lot de 65 de sportive, locurile în formație fiind astfel tot atît de disputate, ca și meciurile în sine. Vîrsta jucătoarelor variază între 12—20 de ani.

Activitatea secției este condusă de arbitrul de fotbal de categoria I, Doina Ghel, și de antrenorul Alexandru Steinbrecher.

EDITURA „STADION" SUB LUPA CITITORILOR

— 5 coli pentru Muntele Mic, nu e prea mult ?
— 10 lucrări de volei (aproape 1 500 de pagini) în 5 ani !
— Vrem să citim biografiile marilor sportivi ai lumii — de la Nurmi la Iolanda Balaș !
— Unde-s cărțile dedicate sporturilor utilitare ?
— Regulamentele diverselor sporturi nu se planifică, ci se publică imediat !
— Sincronizarea aparițiilor cu evenimentele. Ce vom citi în anul olimpic 1972 ?
— Prima enciclopedie sportivă, abia în 1975 !

Cartea de sport și de turism a devenit practic monopolul unei singure edituri, ceea ce generează avantajul orientării dintr-un același loc a apariților. În principiu — și experiența confirmă faptul — orice autor care propune, să zicem, publicarea unei plachete de poezii cu temă sportivă, va fi, îndubitabil, îndrumat spre str. Vasile Conta.

Editura „Stadion" se află

Victor BANCIULESCU

(Continuare în pag. a 3-a)

ÎN PLIN SEZON ESTIVAL, LA CONSTANȚA :

MECIUL FEMININ DE GIMNASTICĂ ROMÂNIA-OLANDA

În plin sezon estival, echipa reprezentativă feminină de gimnastică a României se pregătește intens pentru supremul examen din toamnă, mondialele de la Ljubljana. Și, din cînd în cînd, își verifică cunoștințele... Un asemenea test îl constituie și întîlnirea internațională România—Olanda, ce va avea loc azi și mîine în Palatul sporturilor din Constanța. Concursul programează atît exerciții impuse (azi, de la ora 17), cît și liber alese (mîine dimineață, ora 10). După toate aparențele, componentele reprezentativei României nu vor întîmpina dificultăți prea mari în obținerea victoriei. Mai important ni se pare a fi modul în care au fost retușate deficiențele semnalate la ultimele întreceri internaționale și asupra acestui aspect va trebui să insistăm.

Antrenorii români s-au fixat asupra următoarei formule de echipă : Elena Ceampelea, Rodica Apăteanu, Alina Goreac, Olga Ștefan, Elisabeta Turcu, Ștefania Bacoș. Oaspeții au deplasat un lot de șapte gimnaste, dar se dă ca certă următoarea echipă : Ans von Gerwen, campioană pe 1970 și cîștigătoare a individualului compus în meciul bilateral Olanda—Ungaria. Ans Moen, campioană națională în 1969, Willy de Groote, campioană de juniori în 1970, Cora Stins, Marian Cafferata, Stientje de Goede.

După cum am mai anunțat, la acest meci va funcționa ca arbitră neutră d-na Berthe Villancher, președinta comisiei tehnice feminine a F.I.G., care se află de joi în țara noastră.

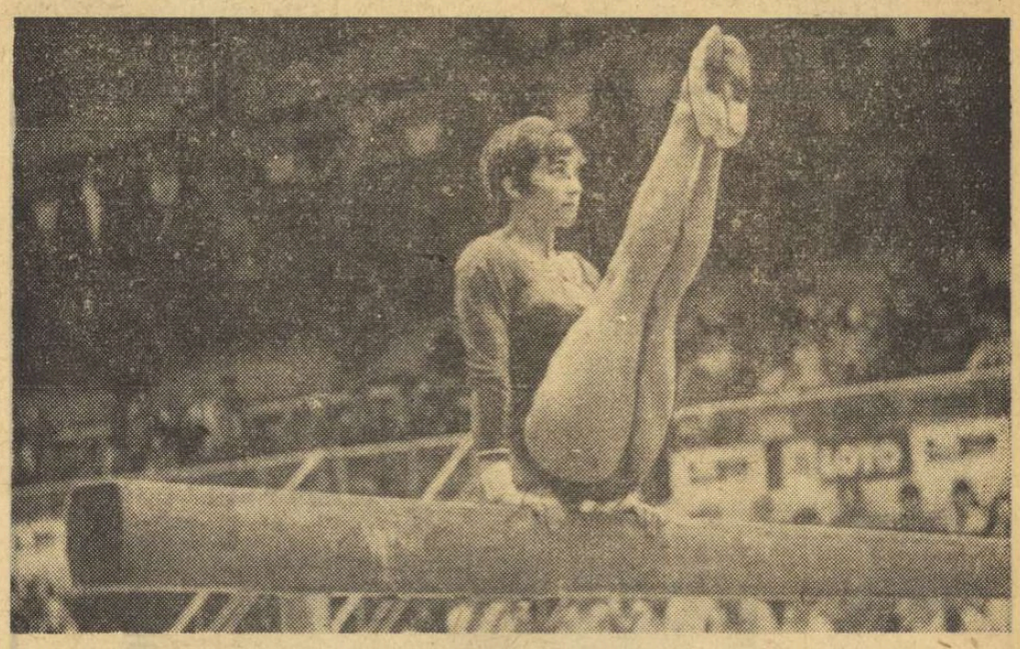

Olga Ștefan, prezență constantă în selecționata României, evoluînd la bîrnă

Foto : TEODOR ROIBU

PESTE 45 DE ECHIPAJE LA STARTUL „RALIULUI CARPAȚILOR"

Astăzi, de la ora 7, pe str. Cîmpinei din Capitală, va începe febrila activitate care precede în mod obișnuit startul unei curse automobilistice.

După revizia tehnică și ultimele comunicări, cele 45 de echipaje vor porni — începînd de la ora 9,01 — în ultima etapă a campionatului național de raliuri.

Reamintim traseul : București — Pitești — Cîmpulung — Bran — Brașov — Oituz — Orașul Gh. Gheorghiu-Dej (sosirea începînd de la ora 14) și înapoierea pe același drum.

Probele speciale se vor disputa : pe dealul Mateiaș, pe dealul Piesa—Posadei (Rucăr), Giuvala, Fundata și Oituz.

Astă-seară, după ora 21, tot pe str. Cîmpinei, va avea loc sosirea echipajelor din raliu, iar mîine dimineața între orele 10—13 se va disputa circuitul de viteză, ultima probă specială a întrecerii, cea care va atrage cu siguranță și cel mai mare număr de spectatori.

SPECTATOR LA CAMPIONATELE DE GIMNASTICĂ ALE UNIUNII SOVIETICE

Minsk, deopotrivă de frumoasă și impresionantă capitală a Bielorusiei și pentru cîteva zile și a gimnasticii sovietice, a fost copleșită de importanța și gravitatea acestui eveniment sportiv de dimensiuni uriașe. Am sosit la această veritabilă ceremonie înarmat multilateral, dornic să privesc ca spectator, să înțeleg, să pătrund și să adun tot ceea ce ne poate folosi, ca specialiști, măcar acum, cu 4 luni înaintea „mondialelor".

Doream să vedem la lucru și să evaluăm cu aproximație desfășurarea forțelor acestui titan al gimnasticii care rareori a putut fi întrecut numai de adversari diabolic de înzestrați și pregătiți în adevărate laboratoare de cercetări științifice. Și nu ne putem plînge decît că... am văzut prea mult, prea comprimat în timp și spațiu. Și pentru că în atari situații timpul trebuie stors complet, speram să putem afla unele „intimități și amănunte" care, cumulate, să constituie explicația succesului.

Palatul sporturilor, construcție monumentală cu 10 000 de locuri — dar permanent neîncăpător — a permis o organizare ieșită din comun. Am fost martorul unei împletiri armonioase între sport și artă ; spectacolul de înalt nivel a avut toate atributele impuse de această situație :

— o regizare măiastră, jocuri de lumini care țineau deopotrivă loc diferitelor comenzi și constituiau un fundal impresionant, însoțirea pauzelor sau altor acțiuni de o muzică exemplar aleasă și transmisă, precizia tuturor punctelor din program pînă la secundă, intervenția calmă, competentă, plăcută și oportună a crainicului ce sublinia o evoluție valoroasă sau momente marcante din program, precum și organizarea magnifică a festivității de închidere — cu o defilare ordonată, însoțită de mișcarea continuă a stegarilor multicolori, cu formații meșteșugite, solemnitatea anunțării rezultatelor, acordarea titlurilor și evidențierea antrenorilor merituoși, toate acestea constituind doar o completare de prestigiu și necesară la nivelul sportiv al întrecerii propriu-zise.

S-au folosit pentru anunțarea notelor aparate electronice speciale, ceea ce a permis o reală operativitate — nota finală fiind cunoscută în cîteva secunde de la terminarea execuțiilor pe podium.

Spațiul de concurs a fost complet degajat de persoanele oficiale obișnuite, — în afara arbitrilor — fapt care a creat o ambianță liniștită — evoluția sportivilor devenind foarte evidentă, paralel cu îmbunătățirea condițiilor oferite acestora. Indispensabilele modificări, reglări și mutări ale aparatelor au fost discret executate — trecînd neobservate, iar antrenorii au urcat extrem de rar pe podium pentru a-și asista sportivii — fapt cu multiple semnificații pentru specialiști.

Despre spectatorii care au umplut pînă la refuz toate locurile posibile (ca altădată la noi) nu se poate vorbi mai puțin elogios ; sute de aparate de filmat, carnete, caiete, aparate de fotografiat imortalizau evoluțiile de nivel impresionant care se consumau pe podium ; prilej de desfătare, de admirație, entuziasm și... de studiu de specialitate. Îți dădeai

prof. Mircea BIBIRE
antrenor

(Continuare în pag. a 4-a)

ancheta sportul

La ce cote-și cum-se poate ridica BASCHETUL ROMÂNESC ?

COPIII ȘI JUNIORII ÎN ACTIVITATE INDEPENDENTĂ!

Baschetul românesc beneficiază, poate mai evident decît alte ramuri sportive, de aportul unor antrenori și profesori cu specializare, deosebit de competenți și cu o calificare superioară, care lucrează fie cu echipele divizionare, fie cu cele de juniori. Bucureștiul concentrează o mare parte din acești specialiști.

Din păcate, referindu-mă la antrenorii și profesorii care lucrează cu echipele de copii și juniori, competența este umbrită de lipsa unității de vederi și a colaborării metodice în instruire, de căutarea cu ardoare a „performanței" cu orice preț, indiferent de categoria de vîrstă cu care se lucrează.

În momentul de față, în baschetul juniorilor și copiilor din București, domină clar trei colective : Liceul nr. 33 cu program de educație fizică, Dinamo și Școala sportivă nr. 2. Aceste trei unități au echipe înscrise la toate categoriile de vîrstă și dispun de elemente bine dotate care sînt în evidența federației de specialitate pentru loturile de juniori, tineret și chiar seniori. Aceste elemente (pornind de la ideea că activitatea competițională reprezintă o formă superioară de pregătire) sînt folosite în competițiile rezervate pentru două categorii de vîrstă, fie juniori categoria a III-a — juniori categoria a II-a, fie juniori II — juniori I (divizie școlară) la un interval scurt între două jocuri. Exemple concrete : Dan Niculescu, Chircă, Șerbănescu, Osacenco la Liceul nr. 33, Modrogan la Dinamo, Berceanu, Braboveanu la Școala sportivă nr. 2. Există și situații în care un club sau o școală sportivă prezintă mai multe echipe la aceeași categorie de vîrstă (de exemplu la juniori categoria a III-a), echipe ce-și „pierd" efectivul pe parcursul competiției. Impasul s-a rezolvat de obicei prin prezentarea aceloraș jucători la jocurile ce trebuiau susținute de fapt de două echipe...

Dacă asociem această situație, privind utilizarea jucătorilor tineri, cu exigența programului școlar, cu activitățile complexe extrașcolare, cu pregătirea îndelungată (uneori permanentă) la loturile republicane, cu distanțele mari pe care trebuie să le parcurgă zilnic de acasă la școală și de acasă la antrenament, ne putem întreba : cum își poate ordona în mod eficient programul zilnic un jucător, pentru a realiza un randament școlar și sportiv corespunzător și pentru a asigura un raport logic între odihnă — pregătire școlară — alimentație rațională, antrenament, timp liber ?

Un studiu mai atent asupra factorilor enumerați mai sus și luarea unor măsuri corespunzătoare pot duce la evitarea solicitărilor exagerate pentru vîrsta acestor jucători în formare.

Sistemul promovării jucătorilor tineri foarte dotați, trebuie să constituie un subiect de analiză. Fac această remarcă gîndindu-mă la un jucător ca Bradu de la Dinamo (care în campionatul diviziei școlare de anul trecut a fost unul dintre cei mai buni jucători), cooptat în echipa națională de tineret ce ne-a reprezentat în 1969 la „Cupa dr. Albert Schweitzer" din R.F.G. și care, în prezent, nu confirmă, deoarece la echipa de seniori face doar act de prezență. Tot la Dinamo există, la secția de juniori, doi jucători talentați — Modrogan și Zissu — care, după afirmațiile făcute în presă, vor fi promovați la echipa de seniori. Făcînd o analogie cu situația lui Bradu, mă întreb dacă această promovare ar fi utilă, ținînd seama că amîndoi fac parte din lotul republican de juniori.

Desigur că aceste situații nu sînt unicate și că părerile asupra acestui subiect pot fi împărțite, dar rămîn la ideea că trecerea de la o echipă de juniori la una de seniori, trebuie făcută cu mai mult discernămînt și, mai ales, ținînd seama de faptul că această trecere trebuie să însemne și o participare efectivă la jocurile oficiale de campionat, lucru mai greu realizabil la echipe de valoarea lui Dinamo și Steaua.

Apare cu atît mai curioasă tendința de atragere a unor jucători foarte dotați, dar în formare, spre cluburi mari care în mod cert nu-i pot folosi în cadrul echipei de seniori (cazul lui Dan Niculescu, de la Liceul nr. 33, la Dinamo).

Cînd aceste tendințe îmbracă o formă concretă, ele sînt cu atît mai dăunătoare.

Sistemul competițional prezintă o curiozitate :

De doi ani, adică de cînd a luat ființă divizia școlară și de juniori, echipa care a cîștigat seria divizionară a orașului București și care a participat, deci, la finalele campionatelor republicane ale juniorilor și școlarilor, nu a primit titlul de campioană a orașului București. Acest titlu a fost decernat echipei care a cîștigat campionatul de calificare pentru seria divizionară I... Deci, echipa, campioană republicană nu este și campioana municipiului București ! Mă întreb dacă la finalele campionatelor republicane echipa care a reprezentat Bucureștiul, ca urmare a cîștigării seriei divizionare, nu cîștigă titlul republican, ce competiție putea spune că a cîștigat ? Care era obiectivul pentru care s-a pregătit și a disputat 22 de jocuri oficiale în serie și 5 la faza finală ?

Am dorit să menționez acest lucru, gîndindu-mă la tradiția campionatului de juniori al Bucureștiului și la emulația pe care o stîrnea în rîndul echipelor această competiție ce reprezenta cu adevărat un obiectiv și un stimulent în pregătirea fiecărui jucător, fiecărei echipe.

prof. Valentin DASCĂLEȘCU
directorul Școlii sportive nr. 1

LA SIBIU:

Au fost desemnați noi învingători

SIBIU, 26 (prin telefon). Finalele de gimnastică de la Sibiu au continuat cu întrecerile fetelor. La categoria a IV-a primul loc a fost ocupat de Liliana Brănișteanu (Flacăra Oraș Gh. Gheorghiu-Dej), care a întrecut-o pe Silvia Pîrvu (Cl. sp. școlar Buc.), excelentă la sol. Pe echipe, victoria a revenit formației din Orașul Gh. Gheorghiu-Dej, iar pe locul 2, Școala sportivă Oradea, o adevărată revelație. La categoria a III-a au dominat net gimnastele din Bacău, cîștigătoare atît la individual cît și pe echipe. Prima la individual compus — Gabriela Trușcă. Excelentă organizarea asigurată de forurile sportive sibiene.

Rezultate tehnice : *cat. a IV-a : individual compus* — Liliana Brănișteanu 37,05 ; Silvia Pîrvu — 36,65 ; Dorina Szilaghi (Șc. sp. Reșița) — 36,60 ; *pe echipe :* Flacăra Orașul Gheorghe Gheorghiu-Dej 176,35 p, Școala sportivă Oradea 176,25 p, Clubul sportiv școlar Buc. 173,10 p ; *cat. a III-a : individual compus* — Gabriela Trușcă — 37,35, Doinița Iacob (Cl. sp șc. Buc.) 36,70, Felicia Bejan (Dinamo Bacău) 36,65 ; *pe echipe :* Dinamo Bacău — 179,60 p, Clubul sportiv școlar Buc. — 178,35 p, Șc. sp. 1 Buc. — 173,75 p.

HORIA ALEXANDRESCU, ILIE IONESCU, coresp.

FINALELE ȘCOLILOR PROFESIONALE

ECHIPA C. C. T. BUCUREȘTI — CAMPIOANA FETELOR

SUCEAVA, 26 (prin telefon, de la trimisul nostru). — Voleibalistele prezente la finalele pe țară ale campionatului școlilor profesionale și-au încheiat întrecerile. În meciul pentru locul 1-2 echipa **Grupului școlar al Combinatului de confecții și tricotaje București** (antrenor : V. Popescu) a învins cu 3—0 formația Gr. șc. comercial Iași, cucerind titlul de campioană a școlilor profesionale. Cîștigătoarele au meritat cu prisosință victoria finală, fiind superioare din toate punctele de vedere celorlalte participante. În disputa pentru medaliile de bronz, clujencele de la Gr. șc. M.I.A. au învins cu 3—1 echipa Gr. șc. mat. constr. Turda.

Tot vineri s-a lămurit și situația celor două serii masculine, care nu-și desemnaseră echipele calificate pentru turneul final. Băieții de la Gr. șc. C.C.T. Buc. învingînd cu 3—0 echipa Gr. șc. comercial Buc. și-au asigurat calificarea. Cea de a patra participantă la finale este formația Gr. șc. constr. montaj Buc., care a învins cu 3—0 Gr. șc. constr. Buc. Simbătă se desfășoară primele meciuri din turneul final, care reunește echipele : Gr. șc. „23 August", Gr. șc. C.C.T. Buc., Gr. șc. chimie Copșa Mică, Gr. șc. constr. Buc.

Iată și celelalte rezultate : Gr. șc. Ind. sîrmei C. Turzii — Gr. șc. energ. Craiova 3—0, Gr. șc. petrol Tîrgoviște — Gr. șc. minier Or. Dr. Petru Groza 3—2.

Aurelian BREBEANU

APLAUZE PIERDUTE...

opinii

Întîmplarea pe care v-o redau s-a petrecut de curînd, cu prilejul meciului internațional de box România — Ghana. O parte dintre spectatorii care s-au încumetat să pornească, prin ploaie spre patinoar, ca să-i vadă pe boxerii noștri și pe oaspeții din Ghana, despre care auziseră lucruri bune (confirmate, de altfel), au observat și ei scena care m-a întristat.

Din cauza ploii și — cred eu — a slabei popularizări care s-a făcut acestei gale, programată aproape concomitent cu reluarea pe micul ecran a meciului de fotbal România — Brazilia, spectatorii nu s-au îmbulzit în tribunele cochetului nostru patinoar. Cam jumătate din locuri erau goale. Ce se petrecea, însă, la intrare ? Zeci de copii, în majoritate elevi la școlile profesionale din cartier, din Titan sau Balta Albă, înfruntau ploaia cu speranța că vor putea să intre și ei să-i vadă pe sportivii pe care îi admiră, pe cei care au pus stăpînire pe visele lor, pe tinerii care le servesc ca model în sport. Unii dintre ei, ingenioși, îmbrăcaseră tricouri de sport, sperînd să obțină favoarea unei intrări gratuite de la oamenii de ordine. Dar n-a fost chip ! Rigizi, oamenii de ordine îi țineau la distanță de poartă, cu toate rugămințile lor.

Gîndul mi-a zburat cu 30 de ani în urmă cînd, fiind la vîrsta lor, am învățat „Ciuleandra" și „Rustemul" și am venit pe gratis la București, din Gorjul lui Brâncuși și Arghezi, ca să văd meciul Ripensia-Beogradski, cu Dobay, Schwartz, Ciolac, Glaser, Marianovici, Kokotovici ș.a. Visul meu era să se spulbere, atunci, tocmai la poarta arenei Venus. N-aveam bilet. Un cetățean, văzîndu-mă plîngînd, m-a luat de mînă și m-a dus pe teren, în spatele porții apărată de Pavlovici. Cu ochii la el, la „fachirul" Cotormani și la ceilalți idoli ai mei, cărora le păstram caricaturile ca pe o comoară, am trăit una din cele mai frumoase zile și, de atunci n-a rămas condică de prezență la meciuri nesemnată de mine.

Gîndindu-mă la cel care mi-a înlesnit să văd meciul Ripensia — Beogradski, mi-am propus ca — la fiecare meci — să invit și eu cîte un copil la stadion. De data aceasta am ales un tînăr îmbrăcat cu un tricou.

— Cum te cheamă ?

— Mardare... de la Dinamo.

— Vino cu mine. Te invit să vezi gala...

Tînărul Mardare m-a însoțit fericit. Cînd s-a văzut în tribună mi-a spus „Să trăiți ! Așa de mult voiam să-l văd pe Cuțov... Cine sînteți dumneavoastră ?"

— Cine sînt ? Un spectator ? Și, în gînd, am adăugat : „...un spectator care va scrie despre voi care înfruntați ploaia, cu speranța că vi se va permite să ocupați locurile goale din tribune".

Așternînd aceste rînduri, consider că am făcut-o pentru toți tinerii care au rămas la poarta arenei cu visul spulberat. Cred că ar fi mult mai indicat ca, la asemenea manifestații sportive, la care există destule locuri libere, să se permită, chiar după începerea competiției, accesul gratuit al copiilor.

Se pierd atîtea aplauze !... Apoi, o arenă arată mult mai frumos atunci cînd are tribunele pline.

Ion DARIE

AL. MIRODAN

A OPTA MINUNE A LUMII

Din punctul de vedere al texanilor, a opta minune a lumii este „Astrodomul". Instalată la cîteva mile de centrul orașului Houston, clădirea sus-amintită reprezintă, de fapt, un imens stadion acoperit. Acoperit — în întregime. Iar dacă numele construcției sportive evocă sferele siderale faptul se datorează Centrului spațial N.A.S.A. din vecinătate și orășelului unde locuiesc astronauții.

N-aș vrea să-i supăr pe texani (în general nu-i recomandabil să-i superi pe texani), nu știu dacă Astrodomul este chiar a opta minune a unei lumi care găzduiește nenumărate întîmplări stupefiante cu semnul pozitiv sau negativ înainte, dar stadionul atrage neîndoielnic prin amploare, utilitate și natura sa spectaculară.

Ideea acestei construcții aparține lui „judge" (judecătorul) Roy Hofheinz, un uriaș bonom de tipul lui Ștefănescu-Goangă sau Vlad Mușatescu, purtînd ochelari și (evident) trabuc, conducător fanatic al Asociației sportive din Houston și care — după ce-a vizitat, ca turist pasnic — Coliseumul din Roma și (mai ales) a auzit că împărații romani frecventau locul pe orice vreme, indiferenți la intemperii (existau așadar niște instalații ...), a decis că Texasul trebuie să posede un coliseu modern, adică un spațiu acoperit, capabil să găzduiască orice activitate sportivă (și nu numai) și oricînd. Întru aceasta, mai întîi l-a convocat pe Buckminster Fuller, inventatorul domului geodezic, incitîndu-l să răspundă dacă ideea este realizabilă. Buckminster a zis: da, ar fi. Pe urmă, judge Hofheinz a cerut un calcul al prețului de cost, a auzit că suma respectivă se ridică la 38 milioane de dolari, s-a luat cu mîinile de cap și, terorizînd telefonic toate cluburile sportive din Texas și Statele Unite plus cîteva primării, a strîns banii de cuviință. Discutînd sumar, dar foarte sumar, dacă ne închipuim că stadionul 23 August este acoperit cu o cupolă de sticlă înaltă cît o clădire de 18 etaje, avem imaginea Astrodomului. Cele 45 000 de fotolii tapisate în cîteva nuanțe de roșu, terenul verde și explozia totală de neon, transformă „sala de spectacole" într-un adevărat spectacol, dovedind, probabil, încă o dată tendința americană de a infuza realităților stabile — mișcare, sunet și evenimente. Astrodomul trăiește cam așa :

Cînd se joacă baseball (precum în seara cînd am cunoscut terenul, primind invitația lui Bill Poque, business-manager al Teatrului Alley din Houston, care m-a convins, fără dificultăți, să renunț la o dramă în trei acte în favoarea băieților de la „Astros"), echipele intră pe teren, muzica umple stadionul, arbitrii evoluează în haine negre, iar în pauze, două formații de măturători, îmbrăcați în costume roșii secol 21 și posedînd căști albe de cosmonauți netezesc locul de joc. Tabelele electronice, întinse pe un sfert de stadion (și despre care mi se spune că sînt cele mai mari din lume), anunță nu numai scorul, dar toate detaliile (precum, la fotbal, cornerele, faulturile, out-urile, loviturile de la 16 m etc.), transmit reclame pentru Coca-cola sau săpunul Palmolive, comunică știrile politice de ultimă oră, informează despre sosirea echipelor străine în oraș și le salută („Un bun venit baschetbaliștilor de la Universitatea Columbia și soților lor !"), iar, din timp în timp, punctează jocul cu semne luminoase de exclamație, întrebare (cînd e cazul) ori încurajări.

„Acolo" e sectorul de vis-à-vis, posedînd niște ferestre, asemeni cabinelor de radio și T.V. de pe „23 August".

— Ce vezi ?, mă întreabă gazda.

— O cameră parcă... două... trei... mese... un pat... fotolii, uite-o lampă ... niște tablouri pe pereți ... un domn... o doamnă... un copil... o masă rulantă cu băuturi... un pian mi se pare... un radio... covoare... încă un domn... încă o doamnă... Ce-i asta?

— Apartamentul lui Roy Hofheinz. „The judge" s-a mutat pe stadion și, din cînd în cînd, își invită prietenii la un whisky și-o finală.

New York, iunie 1970.

EDITURA „STADION" SUB LUPA CITITORILOR

(Urmare din pag. 1)

în această situație privilegiată, putînd controla și dirija întreaga cantitate de tipărituri cu caracter sportiv sau turistic. Și trebuie să spunem, de la început, că editura exercită în ultima vreme tot mai accentuat această tutelă, deocamdată în proporția publicațiilor și în varietatea lor, ceea ce lasă încă loc de mai bine în privința calității.

Privilegiul, de care vorbeam, nu este însă tocmai ușor de suportat. O editură departamentală se zbate îndeobște să satisfacă prea multe cerințe și urmărind prea mulți iepuri dintr-o dată riscă să se risipească în hățișul dezideratelor. Este foarte dificil să publici, în același timp, în același tempo, cu aceeași eficiență, de aceeași valoare: lucrări de tehnică și de metodică, lucrări de specialitate cu caracter general, lucrări de popularizare, cărți de beletristică, ghiduri, hărți și enciclopedii. În acest amalgam de necesități (fără îndoială justificate), editura „Stadion" trebuie să-și găsească busola, să practice adică *o politică editorială*. Casa aceasta de cultură sportivă nu poate rămîne la cheremul propunerilor incidentale ale autorilor, oricît de frumos clasate în proiecte. Nici nu poate să o ia de fiecare dată de la început, mai ales că există o bază de lucrări bune. Planurile de perspectivă ale editurii trebuie să oglindească *un sistem*, raportat la masa cititorilor căreia i se adresează și a cărei fluctuație depinde doar de schimbările de generație. Se cere stabilirea anumitor priorități. Sînt, așadar, necesare în primul rînd lucrări de bază, reeditate (cu îmbunătățiri) la un anumit ciclu de ani (care poate fi identic cu olimpiadele), pentru principalele sectoare de activitate: sportul de masă, sportul de performanță, educația fizică în școli. Nu mai puțin importantă este — în epoca de față a sedentarismului progresiv — sarcina editurii de a redeștepta gustul pentru sport, de a oferi cititorilor acele cărți atractive, interesante, pline de dinamism, spectaculoase, vecine chiar cu aventura, care să le inspire pofta de a face la fel, de a se mișca în aer liber, de a păstra sănătatea (și nu de a o căuta). Editura „Stadion" va deveni în acest fel — realizînd poate idealul — *un agent activ de publicitate pentru sport.*

Pentru că acțiunea publicitară se dovedește firește mai eficientă la copii și la tineret, se cere editurii ameliorarea sectorului de tipărituri simple, accesibile, vesele, sugestive, intuitive, frumos ilustrate și colorate (domeniu în care, bineînțeles, editura are nevoie și de sprijinul industriei poligrafice — pe care nu-l primește totdeauna, și de al artiștilor plastici — pe care nu-l solicită totdeauna). Învățarea disciplinelor sportive prin jocuri, de pildă, ne-ar readuce la bunul obicei de a începe educația cu abecedare și nu prin intermediul cursurilor universitare. În proiectele actuale ale editurii abundă nejustificat manualele teoretice, voluminoase, paralele, suprapuse și ambarasante, cum e cazul celor pentru volei, de pildă. Trebuie să apreciem exact fenomenul ciudat care arată că pe măsura creșterii sferei informației, lucrările utile, elementare, ar trebui să scadă, recunoscîndu-se valoarea stereotipiilor.

Făcîndu-și datoria cu chibzuință în domeniul științific și didactic, editura trebuie să atace cu aceeași mărinimie sectorul propagandistic, să publice fără jenă autorii de succes (clasici ca Jack London sau Hemingway, precum și moderni), să acorde atenție culturii sportive și artei cu aceeași temă, să nu neglijeze istoria, psihologia, sociologia sportului, să-și propună termene mai scurte pentru lucrările cu caracter enciclopedic, foarte gustate cîtă vreme sînt pe înțelesul tuturor, adică lipsite de morga publicațiilor prea doctе.

În sfîrșit, la urmă, dar nu în ultimul rînd, ne permitem să sugerăm editurii un contact mai strîns cu consumatorii, o sondare mai temeinică a preferințelor cititorilor, a opiniei publice, pentru ca planurile editoriale să nu mai fie simple creații de laborator. Progresul editurii „Stadion" — evident în ultima vreme — trebuie consolidat.

BRAȘOVUL TURISTIC

(Urmare din pag. 1)

șani pe drumul Făgărașului. Lucrările sînt avansate (în stadiul finisărilor), și la motelul — de fapt hanul turistic — de la Bran. Pentru Brașov, în luna iulie, este anunțată intrarea în funcțiune a telecabinei de pe Tîmpa, valorificînd excepționala panoramă a orașului și a țării Bîrsei.

— Care sînt formele de turism pe care le oferiți ?

— Pentru acest sezon am alcătuit aproximativ 30 de programe turistice cuprinzînd excursii de la cîteva ore pînă la două săptămîni, neuitînd pe cele de peste hotare. Avem condiții materiale pentru a organiza excursii pe toate traseele de mare atracție : nordul Moldovei, valea Argeșului cu barajul Vidraru, valea Jiului, monumentele lui Brâncuși de la Tg. Jiu etc. Celor în trecere prin Brașov le oferim excursii mai scurte : la păstrăvăria de la Prejmer, la Tușnad, Bicaz, cetățile din jurul Brașovului etc.

— Alte noutăți ?

— Ne preocupă buna organizare a serviciilor pentru turiștii automobiliști din țară și străinătate. Pe șosele ei vor beneficia de asistența tehnică, organizată de ACR, iar în localități vor avea prioritate la stațiile service și Peco pentru operațiile de întreținere sau reparații.

— Calamitățile naturale din luna mai au afectat activitatea turistică pe care o desfășurați ?

— Nu. În general, zonele cuprinse în programele noastre au fost cruțate de urgia apelor, iar căile de comunicație făcînd principalul obiectiv al efortului de reconstrucție, ne-au permis reluarea excursiilor în absolut toate punctele propuse.

— Deci Brașovul este gata să-și primească oaspeții ?

— Sîntem pregătiți și ne vom strădui, atît prin ținuta dotărilor noastre cît și prin calitatea prestărilor, să oferim o vacanță de neuitat celor ce ne vor vizita. Îi așteptăm cu plăcere.

LA SEMICERC

Reorganizarea unor comisii ale F.R.H.

Într-una din ultimele sale ședințe, Biroul F.R.H. a aprobat propunerea privind reorganizarea unora dintre comisiile sale, în scopul de a se asigura o mai bună funcționare a acestora, un randament sporit în rezolvarea sarcinilor. Astfel, Colegiul central de antrenori are acum următoarea componență : Constantin Popescu — președinte, O. Telman, Simion Pompiliu, V. Hnat, V. Gogiltan, Pană Lascăr, S. Becic, Ion Bota, Gh. Alexandrescu, D. Bălășescu — membri. De asemenea, a fost reorganizată Comisia centrală de juniori, care are în fruntea sa pe Mihai Tîrnoveanu (președinte), pe Romulus Spirescu și Dorothea Ioneseu (vicepreședinți).

Antrenori români la un curs în Suedia

Federația de specialitate din Suedia organizează la 2—9 august un curs de perfecționare a antrenorilor, la care au fost invitați să participe personalități marcante din lumea tehnicienilor handbalului. Alături de Emil Horlé (Elveția), președintele Comisiei tehnice a F.I.H., de conf. univ. Ioan Kunst-Ghermănescu și de René Richard (Franța), membri ai acestei comisii, vor fi prezenți următorii antrenori : Nicolae Nedef (România), Bedrich König (Cehoslovacia), Vlado Stenzel (Iugoslavia), Janis Grinbergas (Uniunea Sovietică), Werner Vick (R.F. a Germaniei), Irislav Dolenec — antrenor federal al Elveției, Jean Pierre Lacoux (Franța), Jaroslav Mraz — antrenor federal al Olandei. Interesant este faptul că toți acești reputați antrenori vor vorbi despre noutățile în metodica învățării sistemelor de apărare.

„Trofeul Carpați" la Cluj !

Programat inițial să aibă loc la Galați, turneul masculin dotat cu traditionalul „Trofeu Carpați" va avea loc anul acesta — din motive obiective — la Cluj. Competiția se va desfășura între 17 și 22 noiembrie, în Sala Sporturilor din acest oraș.

În turnee estivale : olandezele și studenții francezi

Printre acțiunile mai importante înscrise în activitatea competițională din lunile de vară vom nota, în primul rînd, turneul pe care îl va întreprinde în țara noastră selecționata feminină a Olandei. Handbalistele din „țara lalelelor" vor evolua în România între 14 și 25 august.

În primele zile ale lunii septembrie va efectua o deplasare în România și selecționata masculină studențească a Franței, ca invitată a clubului Universitatea București.

LOTO-PRONOSPORT

AUTOTURISME FIAT 1800, DACIA 1300, EXCURSII LA PARIS ȘI CROAZIERE PE DUNĂRE, LA CONCURSUL EXCEPȚIONAL PRONOEXPRES DIN 5 IULIE 1970

S-au pus în vînzare biletele pentru concursul excepțional Pronoexpres din 5 iulie.

La acest concurs excepțional se poate participa : **numai la extragerea I** cu bilete seria A (1 variantă simplă de 5 numere) = 3 lei ; **numai la primele 2 extrageri** (I și a II-a) bilete seria L de 6 lei cu 1 variantă simplă, seria M de 13 lei cu 3 variante simple, seria N de 30 lei cu 5 variante simple, seria P de 12 lei cu 4 variante simple achitate 50%, seria R de 24 lei cu 8 variante simple achitate 50% și seria S de 18 lei cu 1 variantă combinată de 6 numere achitate 50%.

La toate extragerile efectuate (I — a V-a) numai pe bilete seria C de 15 lei completate cu o singură variantă simplă de 5 numere diferite din 45. Se poate participa și pe bilete colective completate cu variante simple sau combinate numai de cîte 15 lei varianta.

Amănunte la agențiile LOTO-PRONOSPORT.

● Astăzi este ULTIMA ZI în care vă mai puteți depune buletinele pentru concursul Pronosport de duminică 28 iunie al cărui program extrem de atractiv este compus din prima etapă a reluării returului campionatului categoriei A. În rest meciuri din campionatul de tineret.

Depuneți-vă buletinele din vreme.

NUMERELE EXTRASE LA TRAGEREA DIN 26 IUNIE 1970

EXTRAGEREA I : 19 62 39 73 55 20 56 70 14

Fond de premii : 403.921

EXTRAGEREA a II-a : 34 12 32 65 15 21 76

Fond de premii : 356.933

Plata premiilor la această tragere va începe în Capitală de la 4 iulie pînă la 10 august ; în țară de la 7 iulie pînă la 10 august 1970 inclusiv.

UNDE MERGEM ?

AZI

BOX : Stadionul Giulești, ora 19,30 : gală amicală.

AUTOMOBILISM : str. Cîmpinei, ora 9 : plecarea în Raliul Carpaților ; ora 21 : sosirea în Raliul Carpaților.

MÎINE

FOTBAL : Stadionul 23 August, ora 15,30 : Steaua — Rapid (divizia A).

AUTOMOBILISM : str. Cîmpina, orele 10—13 : circuit în viteză. Ultima probă specială a Raliului Carpaților.

DE LA I. E. A. B. S.

Biletele pentru întîlnirea internațională de box România — S.U.A. ce va avea loc la patinoarul acoperit „23 August" în ziua de 4 iulie a.c., ora 19, s-au pus în vînzare la casa patinoarului și la agenția Loto-Pronosport din piața Unirii, str. Halelor nr. 5.

+35°

ÎN CURÎND VEȚI AVEA ȘI DVS. ACEEAȘI PROBLEMĂ

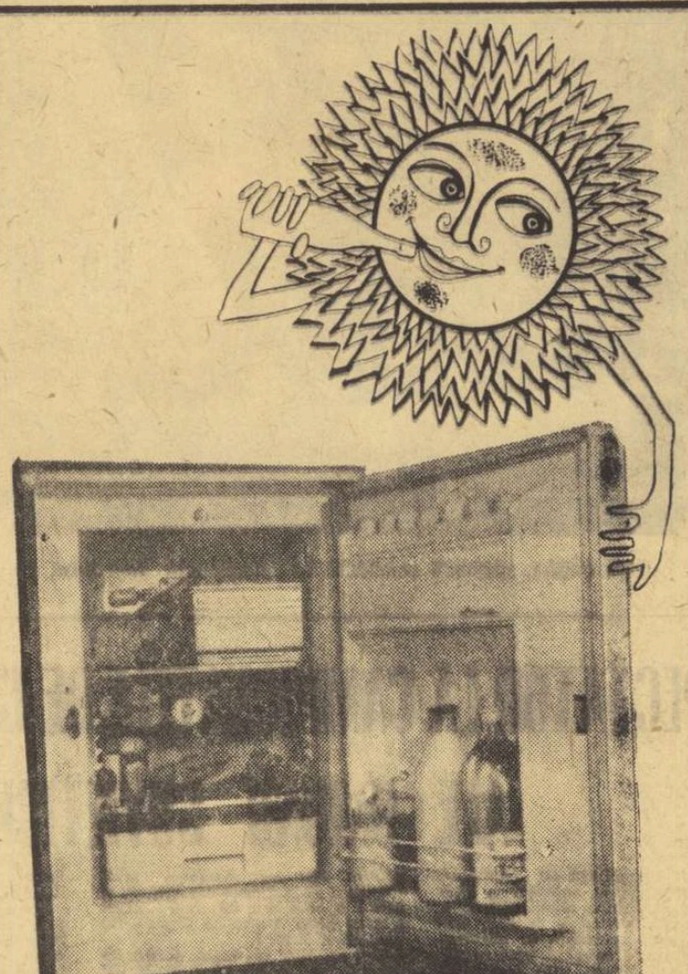

Alimente proaspete ca în prima zi, băuturi totdeauna reci cu

FRIGIDERUL „FRAM '70"

CARACTERISTICI SUPERIOARE :
— linie elegantă, gabarit redus
— izolație termică îmbunătățită
— bulă de nivel și picioare reglabile pentru orizontalitate perfectă
— capacitate : 70 litri
— consum mic de energie electrică : 1,9 kW/24 h = 0,57 lei/24 ore
Prețul : 1 540 lei
Se vinde și cu plata în 10—15 rate lunare.

FRAM '70

INDISPENSABIL ÎN ORICE GOSPODĂRIE !

Nume noi la Farul

Ieri, clubul Farul a prezentat două cereri de transfer: a lui Constantinescu, de la Electrica Constanța, și a lui Caraman, de la Portul Constanța. Federația română de fotbal a aprobat ambele transferuri: primul are drept de joc imediat, iar al doilea (Caraman) după o carantină de un an (în această perioadă poate juca la echipa de tineret Farul). Cauza carantinei lui Caraman? Asociația Portul nu a acordat dezlegarea.

O MELODIE DEDICATĂ ECHIPEI NAȚIONALE

Compozitorul Petre Mihăescu, unul dintre nenumărații admiratori ai echipei noastre naționale de fotbal — mai ales după comportarea onorabilă pe care a avut-o aceasta în turneul final al C.M. din Mexic — a scris o melodie, intitulată **„Flori, flori pentru tricolori"**. Ea va fi lansată de trio Caban, în revista „Așa a fost la Mexic", de George Mihalache și Ciupi Rădulescu, a cărei premieră va avea loc duminică 6 iulie, pe patinoarul „23 August".

LA ARAD ȘI LA BRAȘOV — BARAJUL PENTRU „B"

Federația română de fotbal ne-a comunicat că în cursul zilei de ieri a hotărît ca barajul pentru promovarea în divizia B să aibă loc în orașele Arad și Brașov (în loc de Galați).

MÎINE, ULTIMELE RESTANȚE ÎN DIVIZIA B

Așadar, la o săptămînă după terminarea campionatului diviziei B — seria I, au loc ultimele două meciuri restante și din seria a II-a. Este vorba de partidele **Olimpia Satu Mare — C.F.R. Arad** și **Metalurgistul Cugir — Gaz metan Mediaș**. Ultima întîlnire, cea de la Cugir, va decide pe cea de a doua echipă care va retrograda în divizia C.

LOTUL STUDENȚILOR ROMÂNI ÎN PREGĂTIRE LA CLUJ

Precum s-a mai anunțat, „europenele" studențești vor avea loc în Iugoslavia între 16 și 26 iulie. De luni, lotul nostru alcătuit în majoritatea lui din fotbaliști de la „U" Cluj, se va pregăti în orașul de pe malul Someșului. Vor veni acolo și cîțiva jucători de la echipele universitare din divizia secundă: *Ion Vasile* și *Duțan* (Sportul studențesc), *Petrovici* și *Kun* (Poli Timișoara). Au mai fost convocați *Măndoiu* (Progresul București) și *Țarălungă* (deocamdată fără drept de joc la Universitatea Craiova). Deoarece echipa studenților clujeni a jucat, în perioada de întrerupere, ultimele trei etape de campionat, ea va termina programul competițional oficial la 12 iulie. Imediat după această dată, selecționata studenților români se va deplasa la Timișoara, unde la 14 iulie va susține o ultimă partidă de verificare. Aici, se va alătura lotului și craioveanul *Strîmbeanu*.

La 16 iulie, echipa română va fi prezentă la Skoplje, unde va avea loc festivitatea deschiderii oficiale a turneului, a doua zi urmînd să se dispute primele meciuri.

SE REIA CAMPIONATUL!

MÎINE, ETAPA A XXIII-a A DIVIZIEI A

● Derbyul etapei (Steaua-Rapid) poate simplifica sau... complica situația din fruntea clasamentului ● U. T. A. (la Ploiești) și Dinamo București (la Craiova) încearcă să nu piardă contactul cu fruntașele ● La Cluj, derby local ● Ghiță, refăcut după accidentul din Mexic, reintră în poartă la Dinamo Bacău ● Dan Coe, accidentat

STEAUA — RAPID
(derbyul etapei)
STADION 23 AUGUST,
ORA 15,30

VA REINTRA PROBABIL PANTEA...

După jocul de Cupă, susținut miercuri cu F. C. Argeș, Steaua și-a îndreptat atenția spre meciul cu Rapid, întîlnire destul de dificilă și de mare importanță în lupta pentru titlu. Pregătirile au continuat zilnic, dar s-a ținut seama, totuși, de recuperarea, de refacerea forțelor. Probleme deosebite nu s-au ivit în aceste zile, astfel, antrenorii Covaci și Onisie mizează pe „11"-le care a

„Mexicanii" (Sătmăreanu și Neagu) între ei...

evoluat la Ploiești, cu singura modificare posibilă, reintrarea lui Pantea pe extrema dreaptă. Deci, formația probabilă: Suciu — Mirăuță, Sătmăreanu, Ciugarin, Vigu, Voinea, Negrea, Pantea (Ștefănescu), Dumitriu, Tătaru, Creiniceanu.

...DAR VA LIPSI DAN COE

Ca și pe „Ghencea", în Giulești antrenamentele au continuat joi și vineri. Desigur, și aici accentul s-a pus pe pregătirea tehnico-tactică. După meciul cu „U" Cluj, în care liderul a realizat două puncte prețioase, se ridică (nu fără griji!) un mare semn de întrebare: cine-l va înlocui pe Dan Coe, care în meciul cu studenții clujeni a suferit o fractură de maxilar, devenind indisponibil pentru o perioadă de timp? Echipa probabilă: Răducanu — Pop, Lupescu, Mușat, Greavu, M. Stelian, Dumitru, Năsturescu, Angelescu, Neagu, Petreanu (Codreanu).

UNIVERSITATEA CRAIOVA — DINAMO BUCUREȘTI

EXAMEN FOARTE SEVER PENTRU STUDENȚI

După ce în ultimele săptămîni fotbaliștii craioveni n-au mai reușit să facă un meci bun, iată-i înaintea partidei cu echipa care cuprinde pe cei mai mulți „mundiali". Examenul pentru reprezentanții Băniei este cît se poate de sever. Nu-i mai puțin adevărat însă că în compania echipelor bucureștene, fotbaliștii olteni se mobilizează întotdeauna și reușesc, de obicei, partide memorabile.

Joi, Universitatea Craiova a întrecut cu 6—2 pe Steagul roșu Plenița, dar scorul nu spune prea mult, de la replica fotbaliștilor din Plenița și pînă la aceea pe care o vor da dinamoviștii, fiind cale lungă. „11"-le probabil: Oprea — Țană, Mincă, Deselnicu, Bîtlan, Strîmbeanu, Ivan, Martinovici, Neagu, Oblemenco, Bălan.

PENTRU A CANDIDA LA TITLU, DINAMOVIȘTII NU TREBUIE SA PIARDA

Meci foarte greu pentru elevii lui Nicușor. Datorită, în primul rînd, ambiției oltenilor.

Este adevărat că, la Cîmpina, dinamoviștii au avut un finiș irezistibil, dar, vorba unui oltean, **„Craiova nu este Cîmpina"...**

Este foarte probabil ca Nicușor să alinieze „11"-le care a eliminat pe Steagul roșu din Cupă, cu Lucescu, bineînțeles, din minutul 1: Andrei — Cheran, Nunweiller IV, Dinu, Deleanu, Sălceanu, Nunweiller VI, Pîrcălab, Lucescu, Dumitrache, Haidu. O ultimă idee: pentru a mai rămîne în lupta pentru titlu, dinamoviștii nu trebuie să piardă la Craiova. Dar...

Pionjind în vulcanul craiovean.

FARUL — F. C. ARGEȘ

CONSTANȚENII FAȚĂ ÎN FAȚĂ CU... BAZIL MARIAN!

La Constanța, partida cu Dobrin și compania este așteptată cu legitim interes, și cu gîndul la revanșă, după meciul de „Cupă" desfășurat recent la București.

Farul a procedat la antrenamente zilnice, alternate cu meciuri școală. Toți jucătorii sînt valizi, marile probleme fiind legate mai degrabă de faptul că-l întîlnesc pe fostul lor antrenor, Bazil Marian, bun cunoscător și... carențelor echipei.

În privința formației, Robert Cosmoc mizează pe Ștefănescu — Mustafa, Mareș, Koszka, Pleșa, Antonescu, Constantinescu, Avram, Tufan, Sasu și Kallo.

Se vorbește, de asemenea, despre o posibilă linie mediană Tănase — D. Popescu. (C. Popa — coresp. principal).

— Atenție, vine Dobrin odihnit din Mexic!

NIMIC NOU LA PITEȘTI...

Cîștigători, la sorți, în fața Farului, piteștenii n-au fost nici ei mai norocoși în „Cupă", fiind înfrînți cîteva zile mai tîrziu la Ploiești, de Steaua.

După partida de miercuri, F. C. Argeș și-a continuat pregătirile zilnic, luînd apoi drumul litoralului.

După toate probabilitățile, Bazil Marian va trimite în teren următorul „unsprezece": Niculescu — Pigulea, Barbu, Vlad, Ivan II, Ștefănescu, Prepurgel, Nuțu, Radu, Dobrin, Roșu.

O ultimă informație: se speră într-un randament superior al lui Dobrin, mai acomodat cu... fusul orar.

PETROLUL — U. T. A.

CERNAIANU ARE PROBLEME

Săptămîna aceasta, petroliștii au participat zilnic la antrenamente pentru a reintra cu toate forțele în campionat. Joi, antrenorul C. Cernăianu a programat un joc școală, în familie, la care au luat parte cei 22 de jucători ce se pregătesc pentru reluarea competiției. Constiinciozitatea cu care lucrează fiecare jucător la antrenamente l-a creat prof. C. Cernăianu probleme, în alcătuirea formației.

Iată „11"-le probabil: M. Ionescu — N. Ionescu, Cringașu, Florea, Mocanu, Iuhasz, Spiridon, Grozea, Dincuță, Cotigă, Oprișan.

ÎN URMĂRIREA LIDERULUI

Meciul de mîine, de la Ploiești, constituie pentru arădeni un examen destul de dificil. Textiliștii, ocupînd în prezent locul 2 în clasament, vor să-și păstreze poziția și, în același timp, diferența minimă de puncte ce îi desparte de lider, Rapid București. Așa că ei vor încerca să forțeze victoria sau, măcar, să scoată un rezultat de egalitate. De aceea, jucătorii de la U.T.A. s-au pregătit intens în ultimele zile și speră că mîine vor realiza un joc de bun nivel tehnic.

După toate probabilitățile, N. Dumitrescu va alinia următoarea formație: Gornea — Birău, Lereter, Pojoni, Broșovschi, Petescu, Axente, Moț, Schiopu, Dembrovschi, Fl. Dumitrescu.

— Ed-mi pîinea!

C. F. R. — UNIVERSITATEA CLUJ

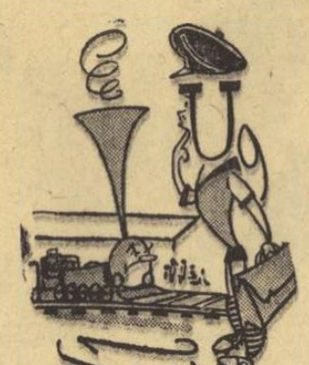

— Hai să te plimb...

PREGĂTIRI... DISCRETE

În perioada de vacanță, echipa ceferiștilor din orașul de pe Someș și-a continuat antrenamentele cu intensitate, dar discret, în dorința de a părăsi zona fierbinte a retrogradării. Și iată, primul meci în care se mizează pe cele două puncte va opune ceferiștilor o altă echipă clujeană, Universitatea. După cum se știe, în tur, întîlnirea s-a terminat la egalitate: 0—0. Mîine, formația antrenată de dr. Rădulescu speră la mai mult. E probabilă folosirea ex-gălățeanului S. Bretan, care, reîntors acasă, a optat pentru echipa feroviară în care joacă și fratele său. „11"-le probabil: Mărculescu — Soos, Costea, Dragomir, Stîncel, Roman, Bretan I, Țegean, Soo (Bretan II), Ionescu, Petrescu.

ANTRENAMENT ȘI... EXCURSIE

După meciul disputat miercuri în Capitală, joi, Universitatea s-a înapoiat la Cluj. Vineri, toți jucătorii au luat parte la un antrenament de menținere a pregătirii fizice. S-au încercat și unele reușuri în jocul aparării, care la București a primit trei goluri. Sîmbătă întregul lot va lua parte la o excursie în împrejurimile orașului. Partida cu C.F.R. este privită cu toată seriozitatea, fiind importantă pentru ambele părți.

Pentru jocul de mîine, antrenorul Andrei Sepci ne-a comunicat următoarea formație probabilă: Moldovan — Crețu, Pexa, Codrea, Șoptereanu, Munteanu, Anca, Ulfăleanu, Mustățea, Adam, Pripici.

STEAGUL ROȘU BRAȘOV — POLITEHNICA IAȘI

ACEEAȘI FORMAȚIE CA LA CÎMPINA

După meciul disputat la Cîmpina, în cadrul Cupei României, elevii lui Valentin Stănescu și-au continuat antrenamentele. Ei speră că mîine vor evolua la un nivel mai bun și deci vor termina învingători. Antrenorul V. Stănescu nu va efectua modificări în formația pe care a aliniat-o la Cîmpina. Deci, mîine brașovenii vor începe jocul în următoarea componență: Adamache — Ivănescu, Jenei, Oiteanu, Rusu, Pescaru, Cadar, Neculai, Florescu, Balint, Győrfi. (C. Gruia, coresp. principal).

ÎN TIMPUL EXAMENELOR...

Jucătorii de la Politehnica Iași s-au pregătit în familie. La unele ședințe de pregătire n-au participat Ianul și Lupulescu, care au sesiune de examene. În schimb, V. Stoicescu este refăcut și, după toate probabilitățile, își va relua locul în formație. De asemenea, antrenorii îl vor folosi și pe Mihăilă, care, după cum se știe, a stat o perioadă destul de îndelungată pe tușă.

Greu la deal...

Dar, iată echipa probabilă: Constantinescu — Gavril, Alecu, Stoicescu, Romilă, Mihăilă, Lupea, Simionaș, Goliac, Moldoveanu, Cuperman. (D. Diaconescu, coresp. principal.

A. S. ARMATA — JIUL

Piesă de schimb

CANIARO ȘI TRAZNEA INDISPONIBILI

Pe terenul de pe stadionul din Tg. Mureș — refăcut complet — echipa locală a lucrat cu multă sîrguință în ultimele zile. Miercuri, A.S.A. Tg. Mureș a întîlnit echipa Oțelul (din cadrul campionatului județean) de care a dispus cu 2—1.

Din păcate, duminică, localnicii nu-i vor putea vedea la lucru pe Caniaro și Trăznea. Caniaro acuză o întindere (a și fost trimis, de altfel, pentru tratament, la ghiol), iar Trăznea a fost internat joi seara la spital pentru o operație de apendicită. Formația probabilă: Solyom — Sleam, Dondoș, Ispir, Czako, Szölössy, Ciutac, Fazekaș, Stan, Nistor, Hajnal.

MINERII ȚINTESC VICTORIA!

Elevii lui Titus Ozon au făcut antrenamente de intensitate. Joi ei s-au deplasat la Cugir întrecînd echipa locală cu 3—1. Vineri au rămas tot în această localitate, continuînd pregătirile, iar sîmbătă dimineața un autocar îi va transporta la Tg. Mureș.

În tabăra minerilor domnește optimismul și cuvîntul de ordine este „victorie".

Se pare că Ozon va trimite în teren următorul „11": Stan — Georgescu, Stoker, Georgevici, M. Popescu, Popa, Sandu, Peronescu, Libardi, Ion Constantin, Naidin.

DINAMO BACĂU — CRIȘUL

GHIȚA DIN NOU ÎN POARTA

Băcăuanii s-au pregătit cu toată seriozitatea pentru întîlnirea de duminică, nelăsîndu-se amăgiți de performanța pe care au obținut-o în tur, la Oradea: victorie cu 4—0. La fotbal, o performanță veche nu reprezintă o garanție pentru una nouă!

Așadar, antrenamente zilnice și joc-școală în familie. Cei doi antrenori au pus accent deosebit pe apărare, deficitară la un moment dat. Ghiță s-a restabilit. Ca atare, Dinamo va alinia formația: Ghiță — Kiss, Nedelcu, Velicu, Comănescu, Vătafu, Duțan, Pană (Pruteanu), Dembrovschi, Ene Daniel, Băluță.

Ilie IANCU-coresp. principal

ORĂDENII SPERĂ SĂ OBȚINĂ MĂCAR UN PUNCT

Orădenii, ca orice echipă aflată în zona expusă retrogradării, sînt hotărîți să se mobilizeze la maximum, pentru a aduce de la Bacău măcar un punct, care ar conta mult la socotelile finale. După ce, duminică, la Cluj, Crișul a dispus cu 3—2 de C.F.R., miercuri, formația orădeană s-a antrenat în compania divizionarei C, Victoria Carei. Scor 3—0. Și o concluzie: echipa este în formă.

Iar se rupe scara

Antrenorii I. Ionescu și V. Vlad vor alinia următorul unsprezece: Catona — Sărac, Sătmăreanu, Bule, Popovici, N. Alexandru, Lucaci, Suciu, Cociș, Kassai, Kun II.

Ilie GHIȘA-coresp. principal

Desene de NEAGU RADULESCU

Foto: E. ROBITSEK *(Timișoara)*

DUPĂ 14 ANI DIN NOU ÎN DIVIZIA A

C. F. R. TIMIȘOARA

O echipă cu numai doi fumători, care bea Pepsi și de revelion!

1956 — toamna...

Cînd mai avea nevoie doar de un punct pentru a supraviețui în divizia A, C.F.R. Timișoara pierde în fața C.C.A. și, cu aceasta, părăsește plutonul fruntaș. Totul apărea ca un vis urît, după ce echipa cunoscuse ani de glorie în divizia A, în perioada 1947—1956, ocupînd chiar locurile 2 și 3 în ierarhia fotbalului românesc. Coșmarul a durat mai mult decît era de crezut. În ediția 1965—1966, C.F.R. Timișoara nu reușește să-și păstreze nici acest loc modest din divizia B, și coboară în „C". Dar, nici jucătorii și nici conducerea clubului nu s-au descurajat. De altfel de mai multe ori, în cei 14 ani, echipa a avut posibilitatea să ocupe locul 1 în serie, dar a pierdut „finalul" la unul sau două puncte.

...În vara anului trecut, la Timișoara au fost luate măsuri pentru redresarea fotbalului. S-a încercat crearea, pe scheletul formației Politehnica, a unei reprezentative care să meargă „la sigur" în A.

Dar, surpriză, Timișoara își recapătă locul în „A", nu prin echipa creată în acest sens, ci prin eșalonul 2, pe care nu conta nimeni. De altfel, după 9 etape, în tur, C.F.R. se afla pe locul 13, în zona retrogradării. Președintele secției de fotbal (ing. Ilie Morodan) și președintele clubului (I. Drăgulescu) n-au stat cu mîinile în sîn. Ei au apelat la un nou antrenor, Petre Beker. Acesta, deși nu avea o carte de vizită ca a celorlalți antrenori care s-au perindat la cîrma acestei echipe, a adus ceea ce nu au reușit predecesorii. În primul rînd seriozitatea în pregătire, fără să țină cont de veleități și susceptibilități. Așa a început lupta de supraviețuire a echipei feroviare, pe lîngă aureolații de la Politehnica, presupușii cîștigători ai seriei a II-a. Într-un final dramatic, ceferiștii au cîștigat pe merit, dovedind putere de luptă — îndeosebi în jocurile din deplasare —, dragoste pentru club și orașul Timișoara, stimă și respect pentru suporteri.

De aceea, ni se pare firească manifestarea de simpatie spontană din seara zilei de 21 iunie, pe tot parcursul de la intrarea în oraș și pînă la sediul clubului C.F.R., făcută echipei care a cîștigat la Cugir punctul promovării. După 14 ani, ea revine în divizia A și cu aceasta Timișoara reapare în rîndul echipelor din primul eșalon fotbalistic românesc. Dar permiteți-ne să vă oferim numele autorilor acestei performanțe: Ludovic Tatar, Ștefan Gorec, Nicolae Hangan, Petre Mehedințu, Mircea Răcelescu, Petre Speriosu, Gheorghe Chimiuc, Arsenie Hergane, Victor Cioroparu, Cicerone Manolache, Teodor Floareș, Ioniță Periatu, Nicolae Fodor, Gheorghe Marx, Constantin Gorduna, Ionel Brînda, Ioan Voicău și Dumitru Stoian.

Petre ARCAN

P.S. 1: Numai doi dintre jucători fumează.

P.S. 2: Cu prilejul revelionului, petrecut la Govora, s-au băut numai 4 din cele 8 sticle de vin reținute pentru jucători. În schimb, au fost golite 34 de sticle de Pepsi.

Curiozități, desigur. Credeți, totuși, că n-au absolut nici o legătură cu fotbalul, cu promovarea echipei C.F.R. Timișoara în prima divizie? Să mai reflectăm puțin...

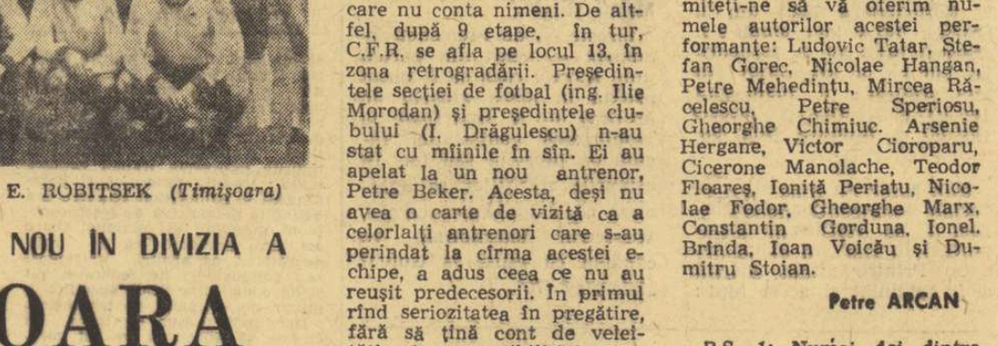

Foto: A. BRAȘOVEANU

„PREZENT!", LA TOAMNĂ, ÎN CAMPIONATUL DIVIZIEI A

PROGRESUL BUCUREȘTI

CUPLAJELE BUCUREȘTENE, DIN NOU LA ORDINEA ZILEI

Cînd nu se mai aștepta nimeni, cu cîteva minute înainte ca arbitrul să fluiere sfîrșitul partidei, șutul lui Badea de la Farul, i-a trimis pe fotbaliștii de la Progresul în divizia B. A fost un moment de tristețe și amărăciune pentru formația bucureșteană. Ea cunoscuse, și în 1966, clipa apăsătoare a retrogradării, dar, de data aceasta, condițiile în care ea se producea faptul că salvarea fusese atît de aproape, dădeau proporții și mai mari totalei insatisfacții pe care o trăia Progresul.

Echipa a rezistat, însă, acestui șoc moral. Beneficiind de același efectiv, ar fi fost, de altfel, de neînțeles ca formația care punea pe gînduri echipe fruntașe ca Steaua, Dinamo și Rapid, ca să ne referim numai la grupările bucureștene, să nu-și lase mult în urmă partenerii de întrecere din divizia B, asigurîndu-și astfel revenirea în „A".

La un moment dat, au existat, este adevărat, unele îndoieli în această privință. Dar, mai mult în calculele echipelor adverse. Jucătorii de la Progresul au fost tot timpul convinși că semnele de întrebare nu vor stărui multă vreme și că echipa își va impune superioritate. Începutul cu începutul, după ce Politehnica Galați, Sportul Studențesc și Metalul București și — în retur — Metalul Tîrgoviște lansaseră vagi amenințări, Progresul s-a detașat de toți adversarii, cîștigînd seria cu 8 puncte avans. Formația din strada dr. Staicovici dovedea, în felul acesta, că aparține grupei de echipe fruntașe din divizia A, că prezența ei în „B" trebuia considerată un accident.

Să amintim, cu acest prilej, că Progresul a jucat pentru prima oară în divizia A, în 1955, realizînd atunci o performanță nesperată: locul 3.

Iubitorii fotbalului știu pe dinafară formația Progresului. Dar, fiindcă în lot au apărut elemente noi, promovate din rîndurile juniorilor, este cazul, totuși, să prezentăm efectivul cu care echipa bancară a cîștigat bătălia din divizia B și speră să n-o piardă pe cea din divizia A:

Foto: A. BRAȘOVEANU

Portari Paul Manta (27 de ani), Marin Andrei (30 de ani, transferat, pe parcurs, la Dinamo București), Victor Zamfir (31 de ani).

Fundași: Viorel Popescu (29), Aurel Măndoiu (26), Jean Grama (26), Adrian Constantinescu (25), Vasile Dumbravă (28), Florian Marinescu (24), Aurel Motoc (21).

Mijlocași: Aurel Beldeanu (19), Niculae Neacșu (31), Marian Matei (19).

Înaintași: Radu Ionescu (18), Dudu Georgescu (19), Gavril Raksi (31), Cornel Pavlovici (28), Gheorghe Soangher (28), Constantin Matei (30), Viorel Mateianu (32), Gheorghe Filipescu (19), Viorel Năstase (17), Teodor Țarălungă (25 de ani, transferat pe parcurs la Universitatea Craiova).

Antrenorii, îi cunoașteți: Victor Stănculescu și Alexandru Caricaș.

În locul oricărei încheieri, să spunem celor de la Progresul: „Bun venit în divizia A"!

Jack BERARIU

ÎN ATENȚIA TINERETULUI SPORTIV

COOPERATIVA „TRICOTEXTIL"

Unitatea 7 Sport din șos. Ștefan cel Mare nr. 29, sector 2, bloc 31, telefon 11 27 16,

EXECUTĂ CU LIVRARE PROMPTĂ ECHIPAMENT SPORTIV PENTRU TOATE DISCIPLINELE

cu materialele cooperativei sau cu materialele solicitanților.

Printre altele, se confecționează treninguri, hanorace, bluze de vînt, fîșuri, pulovere și cămăși din fire helanca etc.

sportul în lume

LA WIMBLEDON

CUPLUL ȚIRIAC—NĂSTASE A REPURTAT DOUĂ VICTORII

La Wimbledon, cuplul român Țiriac — Năstase și-a făcut debutul, învingînd cu 6—4, 6—2, 6—3 perechea sud-africană Diepram — Krog.

În turul II — al probei de dublu bărbați — cuplul român Țiriac—Năstase a întrecut — după o luptă echilibrată, care a durat patru seturi — dublul american Seewagen—Steele. Scorul partidei : 6—3, 6—4, 3—6, 9—7.

Alte rezultate : **simplu bărbați** (turul III) : Laver — McMillan 6—2, 3—6, 6—0, 6—2 ; Taylor — Pasarell 8—6, 17—15, 6—4 ; Gimeno — Ulrich 4—6, 6—1, 6—2, 6—2 ; Smith — Orantes 4—6, 6—3, 8—6, 6—3 ; Hewitt — Lutz 1—6, 5—7, 7—5, 9—7, 6—3 ; Riessen — Mandarino 4—6, 7—5, 7—5, 6—1 ; **simplu femei (turul II)** : Winnie Shaw — Lesley Hunt 6—4, 6—2 ; Sawamatsu — Fanny Luff 6—1, 6—2 ; Helga Niessen — Maria Arias 6—3, 6—0 ; **dublu bărbați (turul II)** : Newcombe, Roche — Lihaciov, Metreveli 6—4, 6—4, 7—5 ; Okker, Riessen — Graebner, Scott 2—6, 6—4, 4—6, 6—2, 6—2 ; Asche, Ralston — Di Domenico, Di Matteo 6—4, 6—1, 6—1 ; Emerson, Laver — Pinto Bravo, Rodriguez 6—4, 6—3, 6—1.

ÎN CONCURSUL C.H.I.O.

NELSON PESSOA, DIN NOU ÎNVINGĂTOR

AACHEN, 26 *(prin telefon, de la trimisul nostru).* Participanții la concursul hipic internațional oficial, care se dispută în localitate, au intrat în cea de a șasea zi de întreceri.

În cadrul probei de dresaj comandat, la care au luat startul 9 concurenți, s-au înregistrat următoarele rezultate: 1. H. Boldt (R.F.G.) 602 p, 2. R. Klimke (R.F.G.) 595 p, 3. A. Wiebus (R.F.G.) 588 p. Concurentul român Iosif Molnar cu calul Argint s-a clasat pe locul 9 cu 475 p. N. Mihalcea și D. Velicu nu au concurat în această probă.

La obstacole, proba pe doi cai a revenit lui Nelson Pessoa (Brazilia) 0 p 100,8 sec, în timp ce proba de eliminări succesive a fost cîștigată de Raymond Hove (Anglia).

Sîmbătă concursul continuă cu probele de dresaj pentru C.M. individual și pe echipe.

Felix ȚOPESCU

BENVENUTI ÎȘI VA PUNE TITLUL ÎN JOC

ROMA, 26 (Agerpres). — Campionul mondial de box la categoria mijlocie, italianul Nino Benvenuti, a acceptat să-și pună titlul în joc în fața argentinianului Carlos Munzon. Data și locul disputării meciului vor fi comunicate zilele acestea.

România — Bulgaria 2-2 la polo

BERLIN, 26 **(prin telex de la redacția ziarului „Deutches Sport Echo").** — Surprizele au continuat și în ziua a doua a marelui turneu de polo ce se desfășoară la Schwarzenheide. Nici în a doua etapă, cînd a întîlnit formația Bulgariei, selecționata României nu a putut termina învingătoare. Sportivii bulgari, în net progres, au atacat cu multă ambiție, în timp ce poloiștii români s-au complăcut într-un joc pasiv, adoptînd o tactică de așteptare a greșelii adverse, de mult depășită. T. Tomov a deschis scorul (1—0), Al. Szabo a egalat în repriza a treia, și apoi din nou T. Tomov a adus echipei sale conducerea, transformînd un penalty. Cu un minut înainte de sfîrșit, B. Mihăilescu, primind o pasă excelentă de la Culineac, a restabilit egalitatea. Scor final : 2—2 (0—1, 0—0, 1—0, 1—1).

Și celelalte partide programate au oferit dispute dramatice, încheiate cu victorii la limită. Meciul central a opus formațiile U.R.S.S. și Ungariei. Avînd în Leonid Osipov un excelent conducător și în același timp realizator, sportivii sovietici au învins cu 3—2 (0—1, 2—0, 1—1, 0—0). Au înscris : Osipov 2, Dreval pentru selecționata U.R.S.S., respectiv Konrad III și Bodnar pentru cea ungară.

Meciul dintre reprezentativele R. D. Germane și Olandei s-a încheiat cu victoria gazdelor la scorul de 4—3 (3—2, 1—0, 0—1, 0—0). Realizatori : Lange 3, Hermann de la învingători și Bongers, Nolting, Wouda de la învinși

Jürgen ZEUME

PANORAMIC SPORTIV EXTERN

Evenimente pentru toate gusturile se profilează pe fundalul săptămînii sportive. O caravană de peste 2 000 de persoane, printre care 150 de ciclişti (cifră record) reprezentînd diverse mărci de biciclete şi firme cunoscute în întreaga lume, se află pe picior de plecare în marele „TOUR DE FRANCE" aflat la cea de a 57-a ediție.

Fără îndoială, această uriaşă alergare, inegalabilă în grandoare şi grad de dificultate pentru sportul roților şi al pedalelor, se bucură de o deosebită popularitate, amănunt de loc neglijabil pentru imensul business pe care îl reprezintă. Disputa regilor bicicletei este încadrată de un tablou zgomotos, cum nu se poate mai pestriț, al zecilor de firme dintr-o mare diversitate de domenii, ce investesc sume fabuloase pentru reclama produselor lor...

Dar, lucrul acesta ne interesează cel mai puțin. Mult mai importantă ni se pare bătălia pe care „Eddy cel mare" (cum îl numesc ziariştii din occident pe Merckx) alături de credinciosul său „locotenent Ziliolli, o va susține împotriva unei formidabile coaliții. Va reuşi Merckx marele event (Giro — Tour de France), performanță realizată în întreaga istorie a ciclismului doar de Fausto Coppi şi Jacques Anquetil ? Balanța pronosticurilor înclină şi de data aceasta în favoarea celebrului campion belgian.

O altă competiție, al cărei act de naştere datează din secolul trecut, atrage interesul opiniei publice la acest sfîrşit de săptămînă. Pe pista de tartan de la Bakersfield se desfăşoară campionatele naționale ale S.U.A., unanim recunoscute prin amploarea şi mai ales valoarea performanțelor de care sînt capabile starurile atletice de peste Ocean. La capătul lor vom cunoaşte puternica armadă ce va traversa Atlanticul pentru tradiționalul turneu european, în care figurează şi cîteva interesante întîlniri bilaterale. Aşadar, să deschidem tabelele recordurilor mondiale şi chiar ale celor europene şi să fim gata să înregistrăm ; mai ales că, în același timp, la Varşovia, ne este anunțat un triunghiular (Polonia — U.R.S.S. — Cehoslovacia) cu stele nu mai puțin strălucitoare, iar în cursul săptămînii viitoare, la Moscova, vor lua startul numeroşi sportivi de frunte în cadrul tradiționalului „Memorial Znamenski".

Părăsind pistele de zgură (sau cele mai noi, din felurite produse chimice) să poposim — ne invită, de altfel, chiar valul de caniculă — pe marginea piscinelor. Pe întregul continent şi chiar pe meleagurile californiene, unde se află în prezent înotători din 12 țări europene, tritoni de toate vîrstele înghit porții zilnice de kilometri întregi, pregătind marea întrecere europeană de la Barcelona. Un prim test al posibilităților actuale le este prilejuit de anualul concurs organizat la Berlin de Comitetul olimpic din R.D. Germană. Şi pentru că tot sîntem în jurul bazinelor, să punctăm şi o premieră : la 1 iulie — start în primul campionat european al poloiştilor juniori cu 12 echipe, dar fără cea a României !

La Wimbledon, surprizele se țin lanț (eliminarea lui Franulovici, învins fără drept de apel de Carmichael, a stîrnit chiar senzație), dar spre satisfacția noastră, Ilie Năstase mai este în cursă. Aşteptăm şi evoluția dublului nostru, trecut pe lista favoriților.

În sfîrşit, finalul aparține motoarelor (diferite formule), care şi-au dat de data aceasta întîlnire pe circuitele de la Nurburgring, Nürnberg şi Reims. În afara premiilor foarte consistente, pentru care aşii volanului îşi asumă riscuri considerabile, în joc se află şi puncte prețioase pentru clasamentul mondial.

Adrian VASILIU

ÎNTÎLNIREA DINTRE TENISMANII JUNIORI AI BULGARIEI ŞI ROMÂNIEI

La Sofia are loc întîlnirea de tenis dintre selecționatele de juniori ale Bulgariei și României. După două zile de întreceri, scorul este de 5—1 la fete în favoarea României, iar la băieți este egal : 3—3. Cîteva rezultate : **fete** : Bucur — Sotirova 6—4, 6—4 ; Tacaci — Borisova 7—5, 4—6, 6—0 ; **băieți** : Sotiriu — Ganev 8—6, 6—1 ; Nemeș — Dencev 3—6, 5—7.

ÎN PISCINELE LUMII

În primul concurs de amploare al înotătorilor americani s-au înregistrat cîteva performanțe de valoare : Heckl 5,45 — 100 m și 2:00,6 — 200 m liber ; Fassnacht (R.F.G.) 16:57,3 — 1500 m liber și 4:50,5 — 400 m mixt ; Stamm 60,6 — 100 m spate ; Campbell 2:13,5 — 200 m spate ; G. Betz (R.F.G.) 1:11,0 — 100 m și 2:35,6 — 200 m bras ; R. Orr 2:13,5 — 200 m delfin ; Ann Simmons 2:14,8 — 200 m și 18:14,5 — 1500 m liber (f) ; Cindy Plaisted 9:38,4 — 800 m liber (f) ; Sue Atwood 1:09,7 — 100 m și 2:27,9 — 200 m spate (f) ; Kim Brecht 1:19,5 — 100 m și 2:50,1 — 200 m bras (f) ; Diane Pearson 1:09,2 — 100 m delfin (f) ; C. Plaisted 5:20,7 și S. Atwood 5:22,2 — 400 m mixt (f).

★

În piscina „Crystal Palace", din Londra a avut loc o întîlnire între tinerii înotători din Anglia și Olanda. Iată cîteva rezultate : Lesley Allardice (A) 64,4 — 110 y liber la 12 ani, Burns (A) 57,4 — 110 y liber la 14 ani ; Van Klooster (O) 4:31,7 — 440 y și 9:24,4 — 880 y liber.

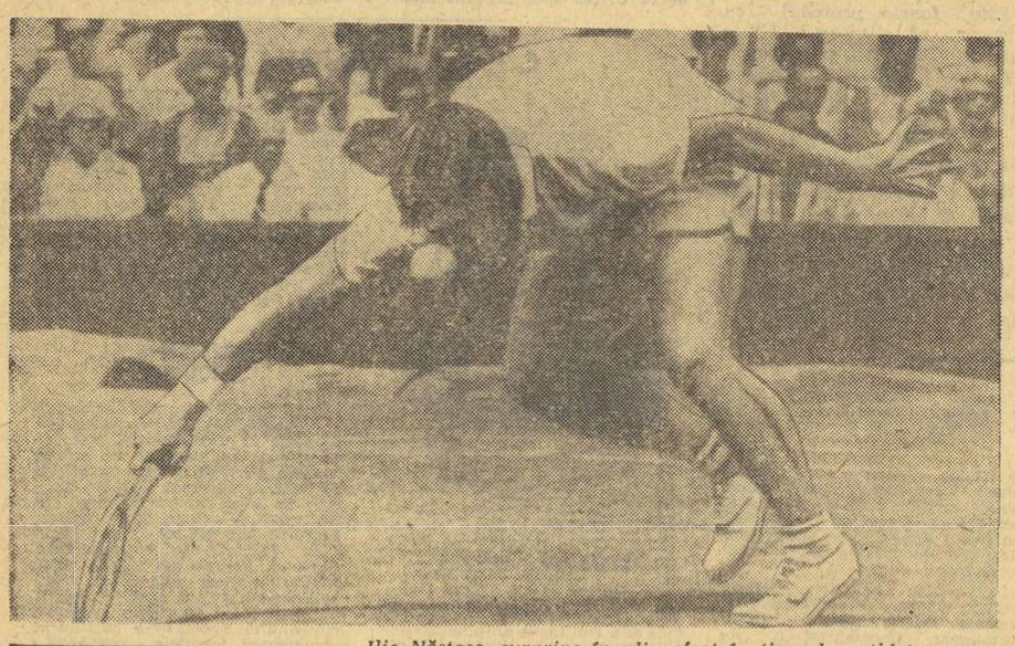

Ilie Năstase, surprins în plin efort în timpul partidei cu americanul Cliff Richey, pe care campionul nostru a cîştigat-o, recent, în cadrul turneului de la Wimbledon

A ÎNCEPUT TURUL FRANȚEI!

EDDY MERCKX PLEACĂ CU TRICOUL GALBEN

Celebrul ciclist belgian Eddy Merckx şi-a exprimat, încă din etapa-prolog a turului Franței, intențiile, terminînd pe primul loc cei 7,400 km — străbătuți la Limoges — cu timpul de 9:57,36 (medie orară — 44,600 km). Aşadar, azi, în prima etapă a „Marii Bucle", care se va desfăşura între Limoges şi La Rochelle, Eddy Merckx va lua startul cu tricoul galben.

CU TREI RUNDE ÎNAINTE DE FINAL

GHEORGHIU ÎN POZIȚIA A TREIA LA SKOPLJE

În turneul de şah de la Skoplje continuă să conducă Taimanov cu 9,5 puncte, urmat de Vasiukov — 8,5 puncte, Gheorghiu — 8 puncte, Marovici (Iugoslavia) — 7,5 puncte etc. În runda a 12-a, Gheorghiu (cu piesele negre) a remizat în 18 mutări partida cu Marovici. Alte rezultate : Taimanov — Panov 1—0 ; Reshewsky — Vasiukov 0—1.

De la trimisul nostru special la C.E. de haltere, ION OCHSENFELD :

GHENADI IVANCENKO—UN NUME NOU PE LISTA CAMPIONILOR

● Favoritul întrecerii, polonezul Ozimek, a ieşit din concurs ! ● Ma rele invins la categoria ușoară, Bazanowski, pe lista candidaților la trofeul „fair-play '70"

SZOMBATHELY, 26 **(prin telefon).** Noul campion european la categoria mijlocie (82,5 kg) este sportivul sovietic **Ghenadi Ivancenko,** în vîrstă de 24 de ani, pentru prima oară prezent la o mare competiție, dar care a venit la aceste întreceri cu o carte de vizită demnă de remarcat : de cîteva săptămîni — nou recordman mondial al categoriei, cu 500 kg.

Întrecerea a fost deosebit de dîrză. După „împins" şi „smuls". polonezul Ozimek conducea cu 2,5 kg, înaintea lui Ivancenko. La „aruncat", însă, Ozimek a ratat de două ori 180 kg, apoi şi la 182,5 kg, ieşind din concurs ; în timp ce Ivancenko a reuşit 185 kg, cucerind astfel titlul.

CLASAMENT GENERAL (categoria mijlocie — 82,5 kg) : 1. **Ghenadi Ivancenko** (U.R.S.S.) 487,5 kg (162,5+140+185), 2. G. Horvath (Ungaria) 472,5 kg (155+135+182,5), 3. M. Sochanski (Polonia) 465 kg (150+140+175), 4. H. Bettenbourg (Suedia) 462,5 kg, 5. A. Sopov (Bulgaria) 452,5 kg, 6. J. Kailajärdi (Finlanda) 445 kg. Au participat 16 halterofili **Împins** : 1. Ivancenko 162,5 kg, 2. Bettenbourg 162,5 kg, 3. Ozimek 157,5 kg ; **smuls** : 1. Ozimek 147,5 kg, 2. Ivancenko 140 kg, 3. Sochanski 140 kg ; **aruncat** : 1. Ivancenko 185 kg, 2. Avellan (Finlanda) 185 kg, 3. Horvath 182,5 kg.

★

Nici acum nu s-au stins ecourile surprinzătoarei înfrîngeri a lui Waldemar Bazanowski în fața lui Janos Bagocs. Printre altele, merită a fi subliniat şi acest fapt : înainte ca federația poloneză de specialitate să introducă o contestație privind acordarea mult controversatei mişcări a lui Bagocs la „aruncat" (167,5 kg), Bazanowski a avut o atitudine demnă de un mare campion, care ştie să primească şi înfrîngerea. El a declarat, în mod oficial, că mişcarea adversarului său a fost regulamentară şi că greşeala comisă de arbitri era evidentă. Apoi, l-a felicitat pe noul campion, spunîndu-i : **„Ai fost mai bun decît mine. Meriți titlul".**

Firește, şi un asemenea argument — venit din partea unui sportiv care ar fi putut profita în urma greşelii de arbitraj — a contribuit la respingerea contestației făcută de propriul său for. În cercurile ziariştilor se apreciază că, datorită gestului său, Waldemar Bazanowski va candida cu şanse la trofeul „fair-play '70".

ÎN MIEZ DE VARĂ, HOCHEIŞTII CEHOSLOVACI ŞI-AU RELUAT PREGĂTIRILE !

PRAGA 26 (Agerpres). — De cîteva zile, cei mai buni hocheiști cehoslovaci se află în pregătire la centrul sportiv Nymburk (Boemia centrală). În vederea noului sezon internațional, antrenorii Kostka şi Pitner au selecționat 40 de jucători, în frunte cu cunoscuții internaționali Dzurilla, Suchy, Holik şi Nedomanski. Echipa de hochei pe gheață a Cehoslovaciei îşi va continua pregătirile la Jihlava, între 31 iulie şi 17 august. În primele jocuri internaționale ale noului sezon, hocheiştii cehoslovaci vor întîlni la Bratislava, într-o dublă partidă, echipa R.D. Germane. Meciurile se vor disputa între 23 şi 31 octombrie. În cursul lunii decembrie, echipa cehoslovacă va întîlni la Praga selecționatele Finlandei şi Suediei.

SĂRITORII DE LA TRAMBULINĂ, ÎN AJUNUL SEZONULUI INTERNAȚIONAL

ÎN DECURS DE DOUĂ SĂPTĂMÎNI, ÎNTÎLNIRI CU CEI MAI BUNI SPECIALIŞTI DIN POLONIA ŞI SPANIA

Treptat, săritorii de la trambulină în apă intră în drepturi. Deocamdată, ei îşi desăvîrşesc pregătirea prin antrenamente, urmînd ca peste puțină vreme, mai precis săptămîna viitoare, să participe la concursuri. Interesant este faptul că debutul competițional va fi făcut chiar printr-o întrecere internațională, şi anume aceea cu cei mai buni specialişti polonezi. Aceştia au şi sosit în Capitală şi se antrenează la strandul Tineretului. Lotul oaspeților este alcătuit din Elzbieta Wierniuk (finalistă a ultimelor Jocuri Olimpice, campioană a Poloniei), Regina Krajnow, Malgorzata Godlewska, Andrzej Wierniuk, Piotr Puka şi Waldemar Milik (ultimii doi fac parte din selecționata pentru concursul speranțelor olimpice care se va desfăşura la Poznan).

Întîlnirea cu sportivii polonezi va avea loc la sfîrşitul săptămînii viitoare, urmînd ca la 11 şi 12 iulie să aibă loc întrecerea România — Spania. Pentru aceste dispute, ca şi pentru celelalte din cursul sezonului, a fost alcătuit următorul lot : Ion Ganea, Constantin Nedelcu, Ion Ilieş, Dumitru Popoaie, Gerhard Fabich, Doru Nedelcu, Melania Decuseară (deocamdată ea şi-a întrerupt antrenamentele, din cauza unui accident suferit la Minsk), Ildiko Csiki, Irinel Popescu, Măriuca Isăcescu, Mariana Voinea şi Sorana Prelipceanu. Ecaterina Dumitriu a fost exclusă din lot, din motive disciplinare. Antrenorii lotului sînt G. Fischer, N. Hatzak şi P. Decuseară.

FINALELE DE LUPTE

(Urmare din pag. 1)

IATĂ PRIMII CLASAȚI LA FIECARE CATEGORIE

48 kg : 1. ION GIBU (Dinamo Buc.), 2. N. Manea (Metalul Buc.), 3. M. Tofan (Progresul Buc.) ; **52 kg ;** 1. ŞTEFAN BADEA (Dinamo Buc.), 2. I. Dulică (C.S.O. C-lung Muscel), 3. Fl. Răduț (Dinamo Buc) ; **57 kg :** ALEXANDRU SZABO (Crişul Oradea), 2. L. Cîrneanu (Electroputere Craiova) ; **62 kg :** 1. CORNEL VIRTOSU (Dinamo Buc.), 2. M. Ulmeanu (C.S.O. Piteşti), 3. M. Ciutan (Rapid Buc.) ; **68 kg :** 1. PETRE HUSARU (Dinamo Buc.), 2. A. Popa (Dinamo Bacău), 3. V. Duşu (Energia C-ța) ; **74 kg :** 1. VASILE DINU (Dinamo Buc.), 2. Gh. Vădraru (Steaua), 3. N. Mihai (A.S.A. Bacău) ; **82 kg :** 1. LEIZER EIZIG (Iprofil Rădăuți), 2. Gh. Gabor (A.S.A. Bacău), 3. A. Hâmpu (St. roşu Braşov) ; **90 kg :** 1. AUREL BUCOV (C.S.O. Piteşti), 2. I. Mocanu (Energia C-ța), 3. L. Paraschiv (A.S.A. Bacău) ; **100 kg :** 1. NICOLAE MANDEA (Dinamo Buc.), 2. M. Meiuş (Energia C-ța), 3. M. Moşneag (Vagonul Arad) ; + **100 kg :** 1. ROMAN CODREANU (Vagonul Arad), 2. Fl. Munteanu (C.S.O. Piteşti), 3. Gr. Stratone (Rapid Buc.).

CLASAMENTUL PE JUDEȚE

1. MUNICIPIUL BUCUREŞTI 45 p, 2. Argeş 30 p, 3. Bacău 20 p, 4. Constanța 15,5 p, 5. Bihor 11,5 p, 6. Arad 11 p.

PHILIP LUTZ 28:23,4 la 10000 m

● KERRY O'BRIEN — RON CLARKE 2—0
● ARESE DIN NOU ÎNVINGĂTOR ÎN S.U.A.

Polonezul Lasocki, 16,55 m în acest sezon, este unul dintre cei mai buni săritori de triplu din lume

În cadrul concursului internațional de la Koblenz (R. F. a Germaniei) au fost înregistrate o serie de performanțe valoroase. Cursa de 10 000 m a revenit alergătorului vest-german Philip Lutz în 28:23,4, cel mai bun timp al sezonului. El a fost urmat de belgianul Gaston Roelants în 28:28,9. Alte rezultate :

800 m : W. Adams (R.F.G.) 1:47,1 ; înălțime (f) : Ilona Gusenbauer (Austria) 1,77 m ; 100 mg (f) : Pamela Kilborn (Australia) 13,3 ; 400 m : Hübner (R.F.G.) 47,6 ; disc : Neu (R.F.G.) 61,29 m ; 1 500 m (f) : W. Ernest (Olanda) 4:24,6 ; lungime (f) : Corry Baker (Olanda) 6,26 m ; 1 500 m : Harald Norpoth (R.F.G.) 3:40,0, Peter Stewart (Anglia) 3:40,3 ; 100 m (f) : Ingrid Becker (R.F.G.) 11,7 ; prăjină : Volker (R.F.G.) 5,10 m ; înălțime : Zacharias (R.F.G.) 2,08 m.

★

Discobolul suedez Ricky Bruch a realizat în cadrul unei reuniuni atletice desfăşurate la Wästeras o performanță de 62,64 m. Cursa de 5 000 m a fost cîştigată de australianul Kerry O'Brien în 13:42,1 — a 2-a victorie consecutivă — înaintea compatriotului său Ron Clarke, cronometrat în 13:45,1. Alte rezultate : Donald Quarell (Jamaica) 10,5 pe 100 m şi 21,0 pe 200 m ; Audrey Reid (Jamaica) 1,73 m la înălțime (f).

★

O nouă victorie a italianului Arese în confruntarea cu atleții americani. În cadrul concursului desfăşurat la Orange, Arese a cîştigat proba de o milă în 4:02,2. Aruncarea discului a revenit lui Jay Silvester cu 63,93 m, cursa de 220 yarzi lui John Carlos, cronometrat în 20,4, iar campionul olimpic Bob Beamon a ocupat primul loc la lungime cu 7,53 m. Alte rezultate : Whitney 51,1 la 440 y garduri ; Covelli 82,14 m la suliță ; Railsback 5,20 m la prăjină.

SPECTATOR LA CAMPIONATELE DE GIMNASTICĂ ALE UNIUNII SOVIETICE

(Urmare din pag. 1)

seama fără efort, că printre spectatori erau poate mii de antrenori, profesori, studenți şi gimnaşti care încă nu au avut onoarea de a gusta satisfacția de a-şi demonstra măiestria sportivă atinsă. Aprecierile, comentariile, figurile expresive trădau competența ; tradiția puternică şi îndelungată a gimnasticii sportive era oglindită deopotrivă de foştii campioni mondiali şi olimpici care azi erau prezenți jos, în jurul aparatelor, ca arbitri, antrenori, sau conducători de federație, cît şi de constituția fizică specifică a miilor de ocupanți ai tribunelor.

Dar, mai presus de toate se cuvine să apreciem pe cei care, luptînd cinstit, fiecare cu el însuşi, învingeau gravitatea şi omenescul, cu o dezinvoltură copleşitoare ; pentru specialist cîteva jaloane erau suficiente pentru a localiza în contextul gimnasticii mondiale actuale ceea ce se desfăşura în fața lui.

Evoluau sportivi cu o linie constructivă strict modernă — suplețe, putere mare în volume frumoase, armonioase, mobilitate, pregătire tehnică excelentă, dinamici, siguri, îndrăzneți, originali. Şi aprecierile generale ar putea continua încă mult, fără a te repeta, dacă nu ar fi necesar să fixăm cîteva puncte precise, de ajutor poate colegilor întru acest sport; amănuntele se vor referi la întrecerea fetelor, pe care le-am urmărit în special.

Au evoluat 10 echipe de 8 gimnaste, 90 la sută excelent selecționate, cu aspect fizic model, posedînd calități fizice la nivel uneori neverosimil ; fiecare din aceste echipe putea alcătui, din primele 6, selecționate naționale excelente; vîrsta, destul de omogenă, varia între 16 şi 22 ani, cu rare excepții.

În general, exercițiile au crescut valoric destul de mult, prin : introducerea de elemente noi, unele originale, de mare risc şi spectaculozitate, sau prin creşterea însemnată a amplitudinii de execuție, ceea ce a dus la apariția de noi elemente ; prin realizarea de combinații valoroase, originale, neaşteptate, fără legări de dificultate redusă, prin dinamizarea extraordinară a exercițiilor, în special la bîrnă şi sol, prin gradul înalt de siguranță.

Dar, ceea ce constituie elementul cel mai impresionant este maniera de execuție : ținuta exemplară, amplitudinea, uşurința, eleganța, fluența, expresivitatea, ritmul, muzicalitatea, siguranța, toate la nivel deosebit de înalt.

La sărituri — nu au apărut noutăți deosebite, creşterea înregistrată aici constă în : prelungirea zborului I către 2,5 m — cu deschiderea brațelor în lateral — echere înalte, închise, extensie clară şi aterizări fără greşeală. Viteza elanului foarte mare.

La paralele : combinații de 2—3 elemente C fără mişcări uşoare ; gimnastele clasate în urma lotului unional au prezentat combinații şi elemente originale de mare valoare ca : salt grupat înainte între bare, hecturi cu întoarceri de 180 grade şi reapucarea aceleiaşi bare, coborîre prin salt grupat înainte de pe bara de sus — salt înapoi de pe bara de sus, între bare etc. Mai redusă varietatea coborîrilor de pe apa-

Rusiko Siharulidze, deținătoarea locului I la sol la „Cupa speranțelor olimpice" din 1969, este socotită de pe acum candidată certă la un loc în viitoarea reprezentativă a Uniunii Sovietice.

rat, dar execuție exemplară a diferitelor variante ale hecturilor simple şi cu întoarceri de jos sau sus.

Înălțimea şi amplitudinea tuturor balansurilor, dublată de varietatea combinațiilor, sclipirile unor elemente cheie, dinamismul, siguranța, au făcut ca această probă să rivalizeze aproape cu bara bărbaților.

Bîrna : se pare că aici greutatea elementelor care au apărut şi siguranța în execuție, densitatea lor în exercițiu, ritmul de lucru ne pot îndreptăți să afirmăm că la gimnastele sovietice „bîrna suspinelor" a devenit „arcul de triumf". Din 76 gimnaste au ratat doar 4 şi aceasta în condițiile cînd :

— toate variantele de răsturnări lente şi stînduri pe mîini au devenit elemente de legătură ;

— flic-flac-urile înainte şi înapoi se execută cîte 2—3 într-un exercițiu, de multe ori chiar sub formă de torent sau legări dinamice;

— aproximativ una din patru gimnaste execută salt întins înainte, iar coborîrile sînt complexe, prin însurubări ;

— aproape jumătate din urcările pe aparat sînt executate prin diferite forme de răsturnări — artistica este mai redusă ca durată, dar de calitate reală.

Siguranța, dinamismul, uşurința, expresivitatea, varietatea combinațiilor, precum şi încleştarea luptei, fac ca acest aparat să captiveze asistența infinit mai mult decît în trecut.

Solul : calitatea execuției artistice, este deosebită ; gimnastele reuşesc să comunice spectatorilor simțăminte, idei, prin intermediul mişcărilor minunat subliniate şi ajutate de muzică ; publicul este copleşit de spectacol. Acrobatica de bună calitate — 50 de gimnaste executînd salturi cu 360 grade şi alte variante grele, o gimnastă executînd salt cu 720 grade — toate din răsturnări înapoi — se integrează organic în totul reprezentat de exercițiu. Toate exercițiile au cuprins torente dificile, salturi finale bune, demonstrînd o rezistență suficientă. În exerciții au alternat diferite game de ritmuri, evitîndu-se monotonia şi permițînd gimnastelor să etaleze esența cunoştințelor şi posibilităților. Destul de frecvent a fost executat saltul grupat cu întîrziere.

Urmărind apoi cîteva antrenamente ale secției centrale de pregătire din Minsk, mi-am putut da seama de „secretele" care fac posibilă realizarea nivelului actual al gimnastelor sovietice. Acestea ar fi :

— săli bine şi complet utilate (dar modest), multe şi mereu pline de copii şi tineret ;

— antrenori suficienți — colaborînd cu profesoare de gimnastică artistică — avînd o experiență practică şi o pregătire teoretică bună ;

— copii mulți, care se autoselecționează permanent, datorită severității şi seriozității care domină activitatea ;

— volum şi intensitate de lucru uriaşe, posibile numai datorită unei pasiuni deosebite a copiilor pentru gimnastică şi pentru realizările excepționale ;

— numărul imens, practic nelimitat, al copiilor gimnaşti din care se poate selecționa eşalonul fruntaş, selecționat după toate exigențele posibile ;

— tradiția deosebit de puternică, factor activ, stimulator, educator de caractere ferme, cu o mare doză de încredere în pregătirea acumulată ;

— concurența nelimitată, mereu prezentă, aprră, dură, care călește şi permite constituirea de loturi numai din valori mari ;

— organizarea foarte largă şi de calitate a activității cu copiii foarte mici (6—7 ani).

Consider că cele văzute cu această ocazie au constituit un ajutor deosebit pentru noi, care luptăm de cîțiva ani pentru reîntregrarea printre națiunile fruntaşe în gimnastica feminină.

Tiparul : I. P. „Informația", str. Brezoianu nr. 23—25, București

40368

PROLETARI DIN TOATE ȚĂRILE, UNIȚI-VĂ!

Redacția și administrația: str. Vasile Conta nr. 16, tel. 11.10.05 interurban 72 și 286. Telex sportrom buc. 180.

sportul

4 pagini 30 bani

Anul XXVI — Nr. 946 (6380) ZIAR AL CONSILIULUI NAȚIONAL PENTRU EDUCAȚIE FIZICĂ ȘI SPORT Duminică 28 iunie 1970

Cînd „mexicanii" au lipsit, Steaua și Rapid s-au întîlnit pe Giulești în joc amical. Azi, însă, meciul lor are altă miză...

AZI, ÎN DIVIZIA A LA FOTBAL

● Steaua - Rapid — derbyul etapei a XXIII-a ● La Ploiești și la Craiova — U. T. A. și Dinamo București vor încerca să rămînă în plutonul fruntaș

După „pauza mexicană", campionatul diviziei naționale A la fotbal se reia astăzi cu etapa a XXIII-a. *În centrul atenției amatorilor sportului cu balonul rotund se află PARTIDA-DERBY CARE PUNE FAȚĂ-N FAȚĂ PE ACTUALUL LIDER, RAPID, ȘI FORMAȚIA STEAUA.*

Ambele echipe s-au pregătit cu conștiinciozitate pentru acest joc, care are o miză destul de mare. În cazul unei victorii, Rapidul scapă de un adversar destul de periculos în lupta pentru titlu, dar *dacă Steaua va cîștiga, atunci jucătorii clubului din Calea Plevnei au mari șanse ca în finalul campionatului să fie pe locul întîi.*

De asemenea, interesante se anunță și meciurile de la Ploiești și Craiova, unde se întîlnesc echipe ce dețin locuri fruntașe în clasament.

Iată programul etapei:

- **BUCUREȘTI** (stadionul 23 August, ora 15,30): **Steaua — Rapid;**
- **PLOIEȘTI: Petrolul — U.T.A.;**
- **CONSTANȚA: Farul — F. C. Argeș;**
- **CLUJ: C.F.R. — „U" Cluj;**
- **BRAȘOV: Steagul roșu — Politehnica Iași;**
- **TG. MUREȘ: A. S. Armata — Jiul;**
- **BACĂU: Dinamo — Crișul**
- **CRAIOVA: Universitatea — Dinamo București**

VIZITA PREȘEDINTELUI C. N. E. F. S. ÎN R. F. a GERMANIEI

Președintele Consiliului Național pentru Educație Fizică și Sport și al Comitetului Olimpic Român, Anghel Alexe, a plecat ieri în R. F. a Germaniei, unde va face o vizită la invitația lui Willi Daume, președintele Comitetului Național Olimpic al R. F. a Germaniei și al Comitetului de organizare a celei de a XX-a ediții a J.O. de vară de la München.

Cu acest prilej, președintele C.N.E.F.S. și al C.O.R. va vizita bazele și instalațiile sportive ale Olimpiadei de la München, din 1972.

DINAMO BACĂU, DIN NOU ÎN „CUPA ORAȘELOR TÎRGURI"

Un telex a fost primit ieri dimineața, de la Bacău. Destinatar: Federația română de fotbal. Expeditor: clubul Dinamo Bacău. Dar, să vă dăm și cel de-al treilea amănunt, privind conținutul acestui telex: **ECHIPA BACĂUANA SOLICITĂ APROBAREA DE A PARTICIPA LA NOUA EDIȚIE A „CUPEI ORAȘELOR TÎRGURI"**, care urmează să înceapă în toamnă.

După cum se știe, **formația din Bacău a avut o comportare frumoasă, în ultima ediție a acestei întreceri, ajungînd pînă în sferturi de finală** — cea mai bună performanță obținută de o formație românească într-o competiție internațională — **FIIND ELIMINATĂ DE CĂTRE ARSENAL, formația care avea să devină cîștigătoarea Cupei.**

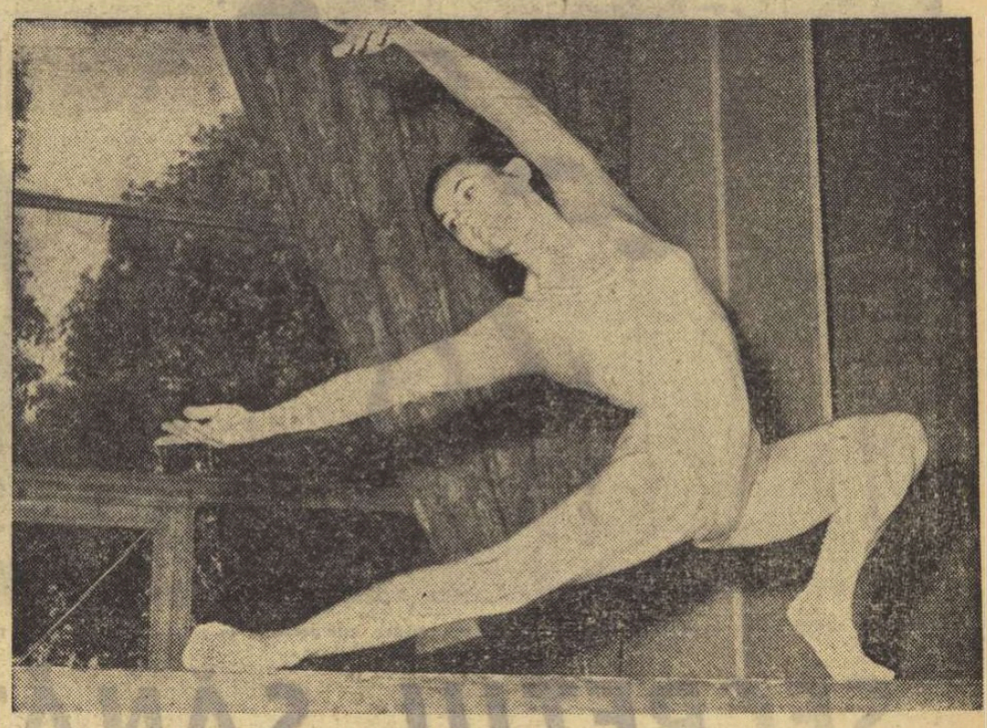

RODICA APĂTEANU

GIMNASTELE ROMÂNCE CONDUC DETAȘAT ÎN MECIUL CU REPREZENTATIVA OLANDEI

CONSTANȚA, 27 (prin telefon, de la trimisul nostru). Gimnastica n-a putut face, totuși, concurență reală timpului excelent de plajă, staționicit de mai multe zile pe litoralul nostru, deși prezența celor mai bune gimnaste românce și olandeze constituia un punct de atracție pentru adevăratul iubitor de sport. Așa se face că, la ora 18, cînd s-a dat startul în întîlnirea prietenească dintre reprezentativele României și Olandei prea puțini spectatori erau prezenți în Palatul sporturilor.

Efortul de a aduce un mare număr de școlari în sala de concurs a fost lăudabil pînă la un punct, deoarece — neavizați în gimnastică — copiii au perturbat deseori întrecerea, apelurile repetate la liniște ale crainicului rămînînd, din păcate, fără rezultate. Așa cum anticipam, concursul propriu-zis s-a desfășurat chiar de la startul său, sub semnul superiorității evidente a echipei române.

REZULTATE DUPĂ PRIMA ZI, PE ECHIPE: România 184,65, Olanda 179,00. Pe aparate: **sărituri:** România 46,70, Olanda 45,95; **Paralele:** România 46,45, Olanda 44,85; **Bîrnă:** România 45,50, Olanda 43,45; **Sol:** România 46,00, Olanda 44,75; **Individual compus:** Elena Ceampelea 37,60, Rodica Apăteanu 37,10, Alina Goreac, Olga Ștefan, A. Gerwen și Elisabeta Turcu 36,35.

Printr-o primă săritură bună (zboruri mari și aterizare precisă) *Alina Goreac* a luat o serioasă opțiune pentru cîștigarea acestui aparat, ea fiind notată cu 9,40. Și celelalte gimnaste românce au evoluat bine, în progres față de concursurile anterioare. Oarecari emoții ne-a produs *Elisabeta Turcu*, a cărei primă săritură impusă s-a apropiat prea mult de clasicul echer, ea fiind cotată cu 9,15. Dar, în cea de a doua — o execuție corectă și 9,30. Echipa oaspe a evoluat modest, chiar și campioana *Ansvon Gerwen* fiind nevoită să se mulțumească cu o singură notare, prima ei încercare fiind ratată.

În final echipa română a

Constantin MACOVEI

(Continuare în pag. a 4-a)

EXAMEN PENTRU CEI MAI MICI ÎNOTĂTORI

Circa 1200 de copii au frecventat, timp de 12 zile, cursurile centrului de învățare a înotului de la strandul Tineretului. În aceste zile, micuții înotători dau examenul de „absolvire", iar marți vor „concura" (o lățime de bazin) sub privirile părinților. De miercuri, va începe cel de al doilea ciclu.

Foto: V. BAGEAC

CUPLUL ROMÂN ȚIRIAC-NĂSTASE ÎNVINGĂTOR ÎN OPTIMILE TURNEULUI DE LA WIMBLEDON

Amănunte în pag. a 4-a

DĂRUIRE

Sînt în domeniul nostru, al educației fizice și sportului, ființa distinși dascăli a căror personalitate s-a făcut cunoscută la nivel național, prin pasiune și pricepere în materie, prin rezultate de proporții maximale, printr-o activitate laborioasă de trei-patru decenii.

Cu toate că aria de manifestare a meritelor lor este foarte vastă, depășind cu mult dimensiunile profesorului fruntaș la locul de muncă, ea trebuie de acum adunată într-o carte. Dînd la o parte greutățile lucrului făcut „pentru prima oară", misiunea aceasta, de a extrage din viețile și preocupările lor adevărul omenesc, atașamentul sincer față de mișcarea sportivă, este, dintr-un punct de vedere, și ușoară, deoarece ai de-a face la toate personajele cu o trăsătură esențială, comună, ce se exprimă printr-un singur cuvînt — DĂRUIRE.

La acești oameni DĂRUIRE înseamnă noianul de duminici „furate" casei proprii și date generos copiilor; înseamnă a fi „surd" la rugăminții soției și copilului — cum spunea V. Tibacu — de a-i întovărăși la o ieșire comună; a renunța la toate dorințele personale, la concedii și după-amieze libere pentru a conduce echipa la antrenamente și în competiții; înseamnă acele sfaturi, îndrumări și povețe pentru ca tineretul să ajungă și mai departe; înseamnă miile de ore suplimentare, de antrenamente pe orice timp; înseamnă capitalul de cunoștințe instructiv-educative învestit cu gîndul ca educația fizică și sportul să prindă rădăcini trainice în inimile și în mințile tinerilor, pentru ca și ei să ducă MIȘCAREA și EXERCIȚIUL FIZIC la rangul de tradiție în țara noastră. Căci educația fizică și sportul unei țări, sînt cu atît mai valoroase, cu cît are în granițele ei mai mulți V. Roșală, L. Teodorescu, V. Tibacu, C. Iovănescu, și alții, cu care să se mîndrească.

În jurul numelui lor gravitează o întreagă epocă, binecunoscută în istoria mișcării sportive românești — epoca de pionierat —, capătul unui început de drum la care au fost martori, pînă la finalitatea lui de azi, prin DĂRUIRE.

O lucrare biografică pe această temă ar avea menirea de a aduce în zilele noastre modele vii, demne de urmat, ale unor oameni care, deși sînt azi în pragul celei de a doua vîrste, prin faptele lor au rămas mereu tineri.

Nicolae POSTOLACHE

Campionatele de atletism ale Capitalei

UN CONCURS FĂRĂ STRĂLUCIRE

Ziua a doua a întrecerilor campionatului municipal de atletism s-a dovedit a fi mai săracă, atît în ceea ce privește performanțele obținute, cît mai ales în participarea la cele 16 probe. Situația este, într-un fel, explicabilă, avîndu-se în vedere faptul că o serie de atleți fruntași — majoritatea componenți ai loturilor republicane — sînt antrenați la concursuri ce se desfășoară peste hotare, iar alții se pregătesc în vederea întrecerilor ce vor avea loc în zilele imediat următoare.

Ca o consecință a slabei participări, proba de 3.000 m obstacole s-a aminat, iar proba de 100 m g și 400 m g s-au disputat direct finale. De asemenea, la ștafeta 4×100 m s-a prezentat la start cîte o singură echipă.

Remarcăm forma bună a Virginiei Bonci care a sărit, din prima încercare, 1,70, 1,74 și 1,78 m, ratînd — de puțin — la 1,80 m. De asemenea, Valeria Bufanu a confirmat rezultatele bune înregistrate în acest sezon încheind cursa de garduri la două zecimi de record. Iată campionii municipali în probele desfășurate ieri: **BARBAȚI 200 m:** Gh. Zamfirescu (Steaua) 21,4; **800 m:** Gh. Ene (Metalul) 1:52,7; **10 000 m:** C. Andreica (Steaua) 31:34,6; **110 m g:** I. V. Suciu (Steaua) 14,0, 2. N. Perța (Steaua) 14,0; **400 m g:** I. Burcă (C.A.U.) 52,4; **lungime:** M. Zaharia (Rapid) 7,41; **prăjină:** F. Coman (C.A.U.) 4,20; **disc:** L. Kotlar (Metalul) 45,14; **ciocan:** V. Țibulschi (Dinamo) 61,60; **FEMEI: 200 m:** Aura Petrescu (Steaua) 25,2; **100 m g:** Valeria Bufanu (Rapid) 13,7; **greutate:** Elena Moldoveanu (Metalul) 13,99; **suliță:** Elisabeta Prodan (C.A.U.) 50,38.

Astăzi, de la ora 9, continuă întrecerile concursului de copii.

I. GAVRILESCU

CLAUDIA IACOB cîștigă 800 m

CICLIȘTII ROMÂNI IAU ASTĂZI STARTUL ÎN „TURUL IUGOSLAVIEI"

Astăzi se dă startul în cea de a 26-a ediție a Turului ciclist al Iugoslaviei, competiție la care participă și o echipă de rutieri români, în frunte cu Tudor Vasile, Vasile Selejean și Constantin Grigore. La întrecere mai iau parte echipe din Algeria, Cehoslovacia, Luxemburg, Olanda, Italia, Bulgaria și Iugoslavia (cu două formații). Traseul cursei măsoară 1 140 km și va trece, pornind de la Bor, prin Belgrad, Novi Sad, Zagreb, Ljubljana.

Sosirea va avea loc în ziua de 5 iulie la Pola.

FLORIN GHEORGHIU INVITAT ÎN S.U.A.

Marele maestru internațional, Florin Gheorghiu, desfășoară o intensă activitate în această vară. În momentul de față, după cum se știe, el participă la turneul de la Skoplje, unde se află pe un loc fruntaș. Apoi, va pleca în Argentina, la un turneu programat în luna iulie.

Ieri s-a primit o telegramă prin care excelentul nostru șahist este invitat la campionatele „open" ale S.U.A., care se vor desfășura între 9—22 august. Este o știre pe care și Florin Gheorghiu o află din... ziarul nostru, o dată cu cititorii.

Tineri tenismani români invitați la Verona

Orașul italian Verona va găzdui între 26 și 29 august primul turneu european de tenis deschis echipelor reprezentative de juniori. Au fost invitate opt țări, printre care și România.

Pentru această interesantă competiție, forul nostru de specialitate are în vedere pe Traian Marcu, Dan Nemeș și Gabriel Neacșu.

ÎN MECIUL DE LA SOFIA

JUNIOARELE ROMÂNCE ÎNVINGĂTOARE CU 8-2

La Sofia s-a încheiat dubla întîlnire de tenis dintre echipele de juniori ale României și Bulgariei. LA FEMININ VICTORIA A REVENIT TINERELOR JUCĂTOARE ROMÂNCE, CU SCORUL DE 8—2, IAR LA MASCULIN ÎNTÎLNIREA S-A SOLDAT CU UN REZULTAT DE EGALITATE: 5—5.

ÎNTRECERILE DE VOLEI ALE ȘCOLILOR PROFESIONALE

IN DRUM SPRE TITLUL DE CAMPIOANĂ...

SUCEAVA, 27 (prin telefon, de la trimisul nostru). În turneul final al campionatelor de volei rezervate școlilor profesionale s-au desfășurat primele două etape.

Una dintre favoritele turneului, echipa Gr. șc. „23 August" Buc. a întrecut, în cursul dimineții, cu 3—0, echipa Șc. prof. C.C.T. Buc. După-amiază aceeași echipă a obținut o nouă victorie, tot cu 3—0, de data aceasta în fața echipei Gr. șc. chimie Copșa Mică.

Cealaltă pretendentă la titlu, echipa Șc. prof. C.C.T. Buc. a învins pe cea a Gr. șc. chimie Copșa Mică cu 3—1 și apoi pe cea a Gr. șc. de construcții-montaj Buc. cu 3—0.

În ultima etapă, programată duminică dimineață, cele două echipe aspirante la titlul de campioană se întîlnesc între ele decizînd soarta primelor două locuri. În meciul pentru locul 3 se vor întîlni învinsele din prima zi a turneului final, formația din Copșa Mică și Gr. școlar construcții-montaj București.

Și o ultimă mențiune: partidele de sîmbătă au fost arbitrate de **V. Vrăjescu, Șt. Nobilescu, M. Tabacu** și **I. Petrovici.**

Aurelian BREBEANU

FINALELE CAMPIONATELOR REPUBLICANE DE LUPTE LIBERE (TINERET)

ZIUA TUȘURILOR

BRAȘOV, 27 (prin telefon, de la trimisul nostru). Sîmbătă dimineață au intrat, pe aceleași trei patrulatere din sala de sport Armata, tinerii specialiști în lupte libere.

Chiar de la primul sunet de gong, finaliștii ediției inaugurale au ținut să răsplătească eforturile organizatorilor — F.R.L. — cu încleștări spectaculoase, de bun nivel tehnic și deosebit de disputate.

Înainte de toate, însă, trebuie să consemnăm marea eficacitate a concurenților prezenți (peste 100) la finalele noii competiții, care au ignorat parcă toate deciziile prevăzute în regulamentul de lupte, fie și cu drasticele modificări cerute de F.I.L.A. căutînd numai și numai tușul. A fost, într-adevăr, o zi a tușurilor, zi în care din cele aproape 200 de partide disputate, 90 la sută s-au încheiat prin tuș.

Desigur, marea eficacitate a învingătorilor trebuie pusă și pe seama apropiatelor confruntări internaționale: triunghiularul din R. D. Germană (3—5 iulie), întrecerile balcanice și turneul speranțelor olimpice de la începutul lunii august. Or, titlul de campion cucerit la Brașov ar constitui o importantă opțiune pentru selecția în loturile reprezentative. Numele medaliaților, însă, îl vom cunoaște abia duminică.

Pînă atunci iată cîteva rezultate din reuniunea de sîmbătă: **cat. 48 kg:** V. Bacrița (Iași) b.t. P. Bîndu (Constanța), P. Broască (Lugoj) b.t. P. Răduțiu (Reșița), **cat. 52 kg:** G. Conrad (Brașov) b.t. M. Ploscaru (Rapid Buc.), E. Butu (Iași) b.t. I. Vlădescu (Dinamo Buc.), **cat. 57 kg:** Fl. Moț (Steaua) b.t. Gh. Dobrenel (Brașov), D. Țicu (Progresul Buc.) b.t. T. Mareș (Reșița), **cat. 62 kg:** C. Moldovean (Brașov) b.t. Gh. Blaj (Timișoara), Gh.

Costin CHIRIAC

(Continuare în pag. a 4-a)

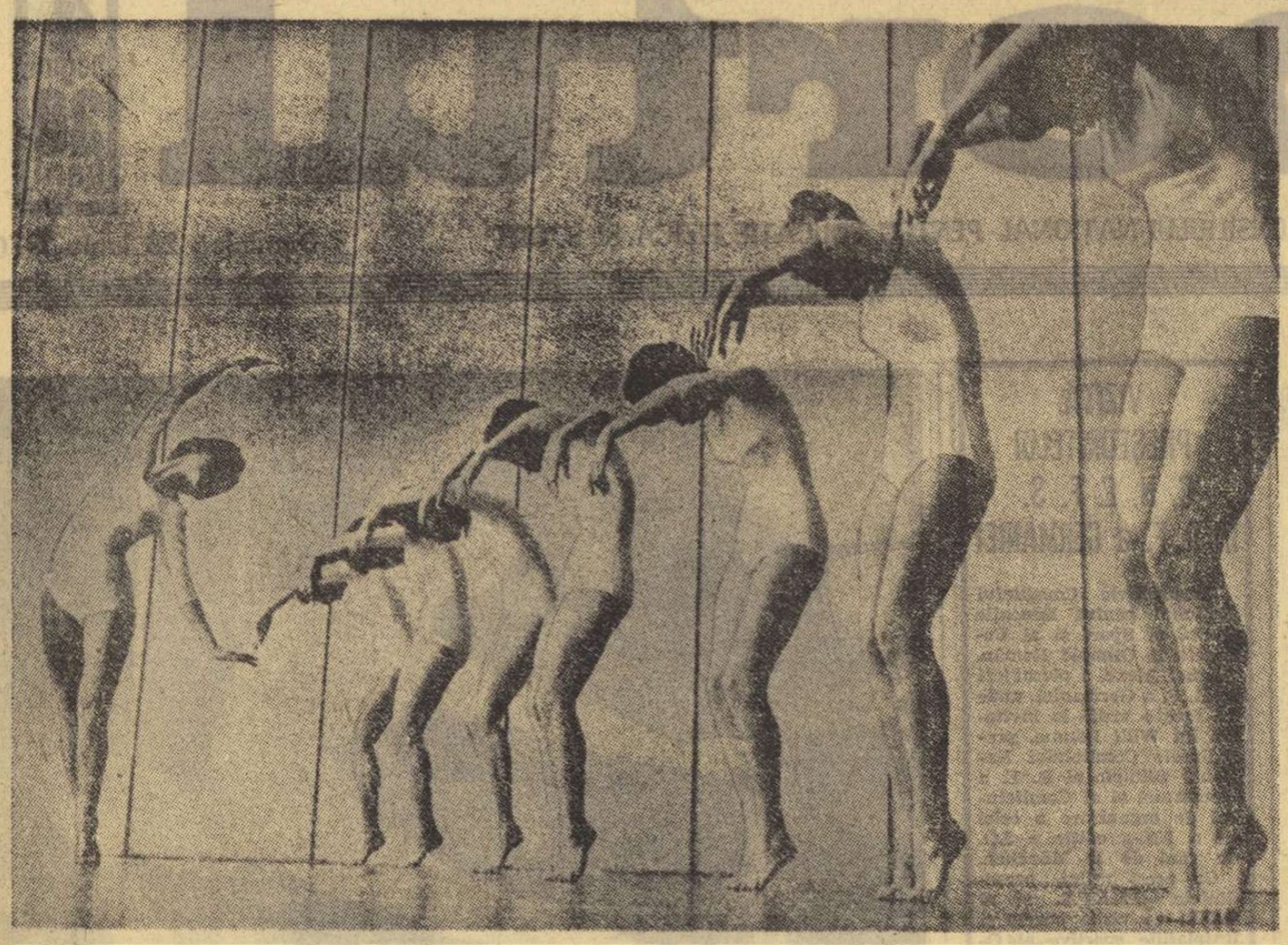

Gimnastica, disciplină cu îndelungată tradiție în sportul suedez, este prezentă în viața fiecărei școli, a fiecărui institut de învățământ superior

SECRETUL SĂNĂTĂȚII

Din orice loc ai privi Suedia, ea îți va apare ca o țară-expoziție. Sus, de la înălțimea ametitoare a Boeing-ului, care te poartă lin către aerodromul Arlanda, vechea țară a vikingilor îți oferă noaptea imaginea feerică a unei nesfîrșite constelații; un fel de stație Brazi diversificată la scară uriașă. De pe Marea Baltică, venind dinspre Anglia sau coasta germană, o îmbinare de forme arhitectonice tradiționale cu geometria supermodernă a noilor construcții. Și primul popas trebuie să-l faci neapărat la Stockholm.

Veneția Nordului, cum este denumită sugestiv capitala Suediei — reprezintă realmente un oraș pe apă. Nucleului de ieri al așezării — insula Gamala Stan, pe care în 1252 se ridicase un fort — i s-au adăugat de-a lungul veacurilor orașele-satelit *Farsta* la sud și *Vällingby* la vest, precum și un șirag de cartiere suburbane — peste 15. Repet, aceasta a însemnat secole de viață.

Azi, Gamala Stan reprezintă un fel de expoziție, cu o notă pur medievală — turnuri și biserici cu linii dantelate care amintesc de goticul primar, parcuri, grădini și străzi. Parcuri punctate ici colo de spații speciale pentru joaca copiilor și elevilor, altele transformate în terenuri cu predilecție pentru handbal sau fotbal. Toate, departe de traficul rutier, de primejdii neprevăzute.

Dar, chiar și în celelalte zone ale Stockholmului, în care nu mai întîlnești case cu unul sau două nivele, ci blocuri uriașe, armonie de sticlă și beton, spațiile rezervate copiilor și elevilor îți atrag privirile insistent. Iată, într-una din zile, un profesor foarte tînăr, Erik Jorenssen, a ieșit cu clasa — copii de 10 ani — în parcul din vecinătatea Conservatorului. 15 mingi de handbal și fotbal au țîșnit din sacul de sport al profesorului, preluate automat de copii și purtate către cele 4 terenuri

ITINERAR SUEDEZ

implantate în acest parc. Vă imaginați ce a urmat...

Uppsala. Una și aceeași cu vechea capitală a Suediei. Acum, orașul ocupă locul 6, ca mărime și populație — pînă la 100 000 de locuitori — dar măreția i-a rămas neclintită. Orașul s-a afirmat ca un puternic centru studențesc. Prima universitate a țării aici a fost înființată, la 1477. Gustavium, cea mai arhaică clădire, a îndeplinit rolul de amfiteatru de anatomie. Azi — curioasă metamorfoză — el adăpostește o colecție uriașă de picturi, sculpturi și antichități nordice.

Și astăzi, însă, Uppsala a rămas un puternic centru universitar, cu predilecție în domeniul formării de medici. Studiul din laboratoare și biblioteci, din clinici nu reprezintă o preocupare limită. Mediciniștii simt nevoia și de destindere. O fac prin sport, beneficiind de întinsele complexuri ce le stau la dispoziție. Și aici, handbal și fotbal, dar și tenis de cîmp și golf. În cele două săli de sport ale Universității, gimnastică și scrimă. Nu-i vorba de performanță, cum îmi preciza un student, Cliff Eriksop, din anul IV, specialitatea Pediatrie, ci numai și numai de destindere. O oră, două pe zi. Iar duminica, de obicei camping. Toată studențimea pleacă în afara orașului. Se organizează caravane întregi de turiști. Foarte mulți, însă, o pornesc pe jos. Drumeție în puterea cuvîntului. Sursă de sănătate.

La *Västeras* elementul predilect al tineretului studios îl constituie sporturile pe apă. Caiacul, canoea, canotajul. Apele calme ale lacului Mälaren sînt o invitație permanentă. Școlile din Västeras au în zona portului un spațiu special pentru adăpostirea ambarcațiilor, hangare spațioase. Întrecerile, care se organizează săptămînal sau cu ocazia unor zile festive, atrag aproape întreaga populație a orașului, cam de mărimea Ploieștiului nostru. Campionii sînt popularizați în presa locală, fotografiile lor apar pe panouri fixate în diferite puncte ale localității.

În afara sporturilor pe apă Västerasul îți atrage atenția și prin diversitatea bazelor sportive simple. Le întîlnești în jurul fiecărei școli, în cartierele din nord, mai liniștite, izolate de zgomotul orașului. Pentru competiții de anvergură tineretul are la dispoziție complexul sportiv din vecinătatea uriașei săli de sport a Västerasului, Roklundahallen. Mai trebuie spus că în ciuda acestei pluralități de amenajări sportive, niciodată n-ai să găsești terenuri în odihnă.

Tineretul suedez iubește sportul. Că așa este o dovedește și înfățișarea băieților și fetelor cu păr platinat: gabarit dezvoltat și obrajii totdeauna îmbujorați...

Tiberiu STAMA

LA VÎNĂTOARE ...FĂRĂ PUȘCĂ

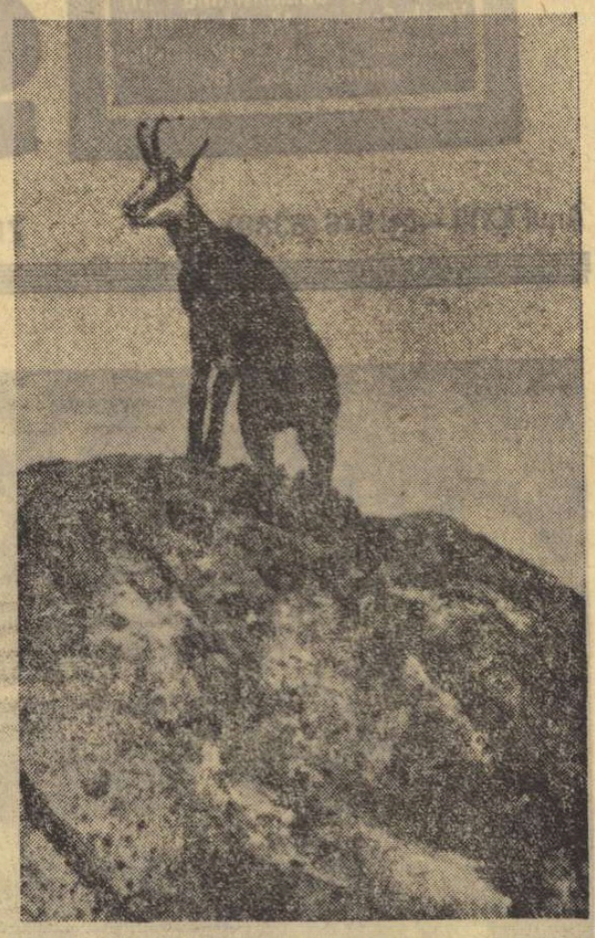

Pe marginea unui pisc, făcut parcă să taie pînza norilor, a apărut precaut cîrdul caprelor negre.

Omul aflat spre capătul din jos, al unui jgheab stîncos ridică binoclul să le cerceteze șirul pornit spre stînga lui, pe marginea peretelui abrupt, către un petec de pășune alpină.

— **Era bine să-mi fi venit pe dreapta**, șoptește el, **epolam mai ușor...** În singurătatea de cristal a muntelui simte nevoia să-și audă cît de cît glasul. Așa părcă-l încearcă mai puțin frigul în nemișcarea ce l-a pironit odată cu apariția caprelor, a căror apropiere, sub veghea bătrînului țap, o urmărește cu răbdare. Dar, iată, cîrdul s-a oprit! Ca la un semn nevăzut mărgelele negre se rostogolesc pe drumul venirii, ocolesc spre dreapta omului jgheabul pe peretele cărula acesta a coborît atît cît a crezut că nu riscă mult. Au simțit o undă de miros străin, un zgomot? Greu de ghicit. Se opresc odată cu bătrînul țap care privește atent către partea căldării dinspre care au venit, apoi se apropie de marginea peretelui ce coboară spre locul unde se află omul. Cu o mișcare rapidă acesta epolează. Simte lipit și straniu de rece, pe obraz, lemnul patului, mereu aruncat pe înălțimile acestea îmbrățișate de nori. Țapul a venit bine, pe dreapta, așa cum și-a dorit. Apare aproape în întregime pe marginea stîncoasă și cînd întinde gîtul să cerceteze adîncimea, picioarele din față au un ușor tremurat. Nu mai e timp de pierdut! Peste o secundă, două, omul va fi văzut, și după asta alte oboseli și riscuri pe crestele tăioase ca frigul ce le păzește. Ochiul sting s-a închis, arătătorul drept apasă pe trăgaci, un clinchet și... atîta tot. Arma, deosebit de interesantă ca formă, intră în categoria celor fără zgomot. Nu este fără zgomot datorită amortizorului atașabil. În fața patului de lemn, în loc de țeavă, sau peste piesa a treia, cum ar spune vînătorii, se află montat un bun aparat fotografic cu teleobiectiv. Țapul, „împușcat" abil cu fascicolul deschiderii diafragmei, rămîne imprimat pe film și acum fuge „mîncînd norii" după ce a descoperit omul cu ciudata lui jucărie neagră. O mulțumire caldă l-a cuprins pe „vînătorul" nostru. E vorba doar de un trofeu fotografic, unul care nu se măsoară în puncte de barem pe lungimea coarnelor, ci cu simțul estetului și amatorului de fotografii deosebite. Aici, pe marginea stîncii, a cărei răceală parcă nu o mai simte, demontează atent aparatul de pe practicul lui suport-armă, desface contactul declanșatorului sincronizat la trăgaci și în scurt timp, tocurile de piele din rucsac își primesc piesa. O bură de ploale începe odată cu un vînt ce suflă în rafale scurte și-l grăbesc pe drumul lunecos al întoarcerii. Timpul iute, schimbător, face parte din vara crestelor Făgărașului, e al locurilor unde s-a obținut, cu peste patruzeci de ani în urmă trofeul mondial la capră neagră. Cu el sînt obișnuiți turiștii sau vînătorii crestelor înalte, oameni ai muntelui și ai performanței, însoțiți de nelipsitul aparat fotografic, evocativ acum al îmbinării sportului celor îndrăzneți și rezistenți cu practica obținerii unor imagini valoroase prin caracterul lor inedit și documentativ

Constantin EFRIMESCU

P. S. Vînătoarea cu aparatul fotografic formează azi unul din cele mai atractive capitole din vasta carte a turismului. Ea a apărut și s-a extins repede, odată cu perfecționarea obiectivului și îndeosebi a teleobiectivului, devenind sportul unei îndeletniciri specifice, cu reflexe asemănătoare tirului la vînătoarea cu arma. Datorită deosebitelor rezultate — unele de certă valoare științifică — ar merita, desigur, un studiu cuprinzător, început cu istoricul interesant în care performanțele unor temerari să fie neapărat amintite. În completarea conținutului beletristic, ar fi binevenit și un capitol documentar cu date tehnice de real ajutor pentru amatori. Pînă la acesta însă, articole recent apărute, cu deosebire în revistele de vînătoare, prezintă sub o formă ilustrativă de calitate rezultate dintre cele mai bune ale practicanților mereu mai numeroși ai acestui sport atît de atractiv prin ineditul său.

Este, de fapt, sportul adevăratului iubitor de natură, îndemn la o pornire din birou sau uzină spre lumea de basm a naturii.

Sportul sub sărutul focului

LA LOCURA

Duioasa poezie, povestită în prima parte a acestor însemnări devine uneori, în America Latină, finaI de tragedie fără de rost. La locura (cuvînt care tradus, pe litere, ar însemna nebunie) acestor pămînteni pentru fotbal depășește, deseori, bunacuviință și omenia. Amintiți-vă, doar, scaunele din vestiarele de la Wembley, făcute zob de jucătorii argentinieni la trecuta ediție a campionatului mondial. Aproape nimic n-a rămas la locul lui, țără să mai amintim amănuntul legat de arbitri, necunoscători, pe atunci, ai acestei locura. Și nu vă mai rog să vă amintiți și de „cruciada", încă nestinsă, dintre Salvador și Honduras, născută, așa, dintr-un singur balon intrat, poate din neatenție, în una din porți. Nu vă rog, pentru că, în acest al doilea caz, adevărul se află alături de mingea de fotbal, în niște interese de altă natură.

Eram la Lima, spre începutul ultimului septembrie și după ce urmărisem la televizor un spectacol asemănător prin neomenia sa, cu cel de la Londra, susținut de aceeași echipă argentiniană, mă pregăteam să dorm, mîhnit pînă-n adîncul sufletului. Trăisem, alături de prietenii mei peruani, majoritatea ziariști, clipe de spaimă: temutul stadion de la Buenos Aires, pe străzile căruia plutisem (termenul este exact!) numai 72 de ore, pentru că „în nici un caz, nu trebuie să stați mai mult" — îmi explicase un polițist plictisitor de amabil, temutul stadion părea un teritoriu din Amazonia, disputat de triburi necunoscute. Pietre, sticle, perne, bucăți de lemn, smulse cine mai știe de unde, toate zburau fără de odihnă spre echipa de fotbal a Republicii Peru, echipa care-și îngăduise, tocmai acolo și tocmai cînd era vorba de ultima dispută pentru plecarea în Mexic, să facă un meci egal. Nu știu cum greșise un jucător peruvian, pe nume Cachito Ramirez, și introdusese mingea în poarta argentinienilor. Gestul l-a costat mult, pentru că acest impacto (meci nul) datorită lui, a dus la molestarea întregii echipe. Nici unul din jucătorii peruani nu s-a putut salva. Toți, absolut toți, au fost loviți, huiduiți, alungați pînă la aeroport. Gestul temerar al unuia dintre ei, care a încercat să țină, sus, steagul țării sale, putea, destul de ușor, să însemne o moarte. Și nu cred că există, între multele josnicii, una mai tristă ca ruperea culorilor naționale ale unei țări. Argentinienii au făcut-o. E vorba, bineînțeles, de argentinienii „loviți" de amintita locura, individualități care nu pot caracteriza, în nici un chip, ponorul argentinian.

Catastrofă fotbalistică la Lima

Dar gestul acela ne mîhnise pe toți și amărăciunea mă urmărea încă (și încă nu mă lasă) și mi era imposibil să dorm. Și, brusc, la sunetele prelungi ale claxoanelor și sirenelor, la pocniturile repetate care au început să acopere cerul de deasupra orașului Lima, somnul mi-a dispărut definitiv. O rumoare ca de furtună îndepărtată începea să curbeze geamurile și, ca toți locuitorii orașului, în noaptea aceea, am ieșit în stradă. Alungați din stadionul de la Buenos Aires, jucătorii peruani aterizaseră la Lima, pe aeroportul Jorge Chavez, cu sufletul la gură, fericiți că scăpaseră vii.

Peste 400 de mii de limeños (locuitori din Lima) i-au așteptat la aeroport. Închipuiți-vă, peste 400 de mii! Un singur strigăt, din plămîni, un strigăt de ură pentru echipa lor și toate geamurile de la aeroportul Jorge Chavez au devenit nisip. Toată noaptea, în acea noapte de pomină, pînă la 6 dimineața, nimeni nu a putut să doarmă. Toată noaptea străzile au fost pline de lume și strigăte. Toate automobilele s-au curbat, și-au îndoit linia caroseriei, pentru că cei care nu mai încăpeau înăuntru stăteau pe capote și băteau ritmuri înfrăcite.

Era, bineînțeles, un răspuns. O replică usturătoare dată locurei argentinienilor, care nu voiseră, în nici un fel, să se recunoască înfrînți. Meciul egal însă, i-a purtat la Mexic pe peruani. Argentinienii, spre binele campionatului, au rămas la televizoare.

Și replica a ținut pe mai departe, în zilele următoare, cînd șeful statului i-a primit, în vechiul Palat al lui Pizarro, unde mai cresc și azi măslinii semănați de el, pe toți jucătorii și i-a felicitat, pe rînd, cu calm și demnitate și a ținut și după aceea, cînd toate automobilele din oraș și-au pus la vedere o inscripție care, în mod sigur, se mai păstrează și azi: „ARRIBA PERU". Cachito Ramirez s-a bucurat, bineînțeles, și el de gloria și nenorocirea sa, transformîndu-se, ca oriunde, în idol: nu există canal de televiziune sau undă radio, nici ziar sau colț de stradă, unde să nu fi auzit, măcar o dată pe zi, numele său.

Mi-a fost, realmente, frică, de aceea, ca în proxima duminică să merg la stadionul din Lima — blestematul stadion, unde acum 5 sau 6 ani s-a petrecut acea catastrofă a morții imprudente, de care mulți, sînt sigur, își mai amintesc. Și am preferat, în duminica aceea, să merg la Acho, un loc la fel de nepotrivit pentru mine, unde se deschidea, cu toată pompa folclorică, sezonul coridei. Despre aceasta, însă, data viitoare.

Dorin NOVACEANU

ATLAS... LA IZOLATE

Desen — *Vasile CRĂIȚĂ MANDRA*

„PRACTICA MEDICO-SPORTIVĂ ÎN FOTBAL" *)

Poate întîrzierile în fața televizoarelor au împiedicat pe mulți din iubitorii fotbalului ca în aceste zile să-și arunce privirile și în vitrinele librăriilor.

Fotbalul este însă prezent și aici, ba chiar cu o premieră; o carte despre PRACTICA MEDICO-SPORTIVĂ ÎN FOTBAL.

Pe coperta ei întîlnim numele a doi cunoscuți și apreciați medici care de mulți ani sînt prezenți pe stadioane, nu ca simpli spectatori, ci ca participanți activi la procesul complex de pregătire care a ridicat acest popular și iubit joc la nivelul unei discipline în care nimic nu mai este lăsat la voia întîmplării; ca participanți activi la pregătirea unei generații de fotbaliști care au început dificilul drum al afirmării pe plan internațional al fotbalului nostru.

Astăzi, necesitatea unei pregătiri temeinice, bazată pe cele mai recente cuceriri ale științei și sub îndrumarea și controlul atent al specialiștilor, nu mai este contestată de nimeni, nici chiar de puținii jucători încă refractari muncii disciplinate, plină de multe renunțări la plăcerile „lumești". Aceștia din urmă o acceptă greu — unii de loc — dar nu o contestă. Este desigur un punct cîștigat, dar totodată doar un început a cărui generalizare este condiția indispensabilă a reușitelor viitoare. Și această generalizare trebuie să coboare de la nivelul echipelor reprezentative și a celor din divizia A la echipele din micile categorii, cele care îndrumă primii pași ai tinerilor fotbaliști.

De altfel credem că acesta este și scopul principal al cărții care a adunat în paginile ei pe lîngă bogata experiență personală a autorilor, completată cu minuțioase și valoroase cercetări, și experiența tuturor specialiștilor din lume preocupați de problemele medico-sportive ale fotbalului.

Desigur lucrarea scrisă de dr. N. Stănescu și dr. D. Tomescu se adresează în primul rînd medicilor care funcționează permanent sau temporar pe lîngă echipele de fotbal, dar ea este în egală măsură de folos antrenorilor și jucătorilor.

Pentru ultimii, capitolele care privesc „Aspectele medico-pedagogice ale efortului în jocul de fotbal" și „Traumatologia în fotbal" vor fi desigur mai greu accesibile, fiind vorba aici de multe probleme de pură specialitate. În schimb capitolele care tratează „Probleme de igienă a fotbalului" și „Considerațiile generale ale alimentației la fotbaliști" sînt scrise pe înțelesul tuturor și pot fi de un real folos jucătorilor, care pentru a atinge culmile măiestriei trebuie neapărat să se convingă singuri de importanța pe care o are în randament pregătirea tehnică și tactică făcută în contextul unei vieți disciplinate care respectă regulile igienei și ale alimentației; să se convingă singuri că fotbalul de înaltă performanță, pentru marile satisfacții pe care le poate aduce, încumbă o pregătire temeinică, pe alocuri dură și plină de renunțări.

Pe drumul acesta al gloriei marilor rezultate, medicul este alături de antrenor cel mai prețios ajutor al sportivului; pe drumul acesta cartea medicilor N. Stănescu și D. Tomescu poate fi un sprijin temeinic prin bogatele ei învățăminte. Este motivul pentru care o recomandăm călduros tuturor medicilor, tuturor antrenorilor și jucătorilor de fotbal, convinși fiind că în paginile ei fiecare va găsi multe recomandări utile. Ele sînt bazate pe analiza temeinică a celor mai noi cercetări, cartea fiind realizată la un nivel științific ridicat care face cinste autorilor ei și școlii românești de medicină sportivă. **(Gh. E)**

*) Lucrare de dr. N. STĂNESCU și dr. D. TOMESCU, apărută în editura „Stadion"; 398 pagini; 10,50 lei.

RECENZII

ÎN PATRIA FOTBALULUI *)

Cu mulți ani în urmă, fiind oaspetele celebrei echipe Arsenal din Londra — pe atunci, formația nr. 1 a fotbalului mondial — antrenorul Petre Steinbach a scris o carte, dezvăluindu-ne o parte dintre secretele soccerului englez. După 4 decenii, un alt antrenor român, Cornel Drăgușin, aflîndu-se și el, în documentare, în Anglia, nu și-a păstrat impresiile numai pentru el, ci a înțeles să le pună la dispoziția tuturor celor care palpită pentru fotbal, jucători, tehnicieni și spectatori, prin intermediul unei lucrări de 100 de pagini, intitulată: IN PATRIA FOTBALULUI.

Cele 6 săptămini pe care Cornel Drăgușin le-a petrecut în Anglia i-au dat posibilitate autorului lucrării să desprindă laturile cele mai interesante ale fotbalului insular, să surprindă acele aspecte ale pregătirii care asigură de ani și ani fotbalului englez un loc preponderent în lume, așa cum a arătat și recentul campionat mondial din Mexic, unde reprezentativa Angliei, deși s-a oprit în sferturi a cucerit aprecieri unanime, prin jocul ei bine organizat, precis ca un mașinism.

Cartea este scrisă cu un condei alert, care nu insistă numai asupra problemelor tehnice și tactice, ci ne redă și aspecte pitorești legate de dragostea suporterilor englezi pentru echipele lor, de tradițiile purtate din generație în generație, de trăsăturile specifice temperamentului englez, departe de a fi rece, rigid și distant. Lectura este, în același timp, deci, instructivă și recreativă.

J. B.

*) CORNEL DRĂGUȘIN, În patria fotbalului, Ed. Stadion, 1970

Fair-play

I. Berg susține că play alăturat cuvîntului fair i-ar fi dat o nuanță în plus, ameliorînd înțelesul de corect, onest, cinstit și aducîndu-i la : loialitate, cavalerism, comportare sportivă. În amalgamul acesta de noțiuni, care ar putea constitui diadema unui tratat de etică, stă întreaga valoare morală a sportului.

A juca fair a devenit un simbol. Un simplu gest, care ar putea părea gratuit, îl pune pe om de acord cu propria sa conștiință. În acest gest se străvede importanța fundamentală a noțiunii de respect : respectul față de sine, față de altul, față de alții, față de lumea înconjurătoare.

N-ar trebui să obosim luptînd ca dorința de a învinge cu orice preț să dispară de pe terenurile de sport. Să gonim trișatul și violența din arenă, pentru a păstra și apăra în sport regulile și noblețea actului în sine. Numai fair-play-ul, această „regulă de aur a sportului", poate garanta și perpetua valoarea educativă a mișcării fizice.

Propunem Comitetului Olimpic Român — tutorele înaltelor idealuri olimpice — instituirea unui trofeu național anual care să răsplătească o marcantă atitudine fair. Titularul acestui trofeu va putea fi propus ulterior drept candidat și la premiul internațional de fair play „Pierre de Coubertin". Oricum, pentru anul 1970, Mircea Lucescu — cu gestul său spontan de la Guadalajara — devine un candidat sigur.

(vib)

Au primit premiul...

Ultimii laureați ai trofeului internațional fair-play „PIERRE DE COUBERTIN", sportivii spanioli Pedro Zaballa *(la stînga) — fotbalist și* Francisco Buscato *(la dreapta) — jucător de baschet, avînd la mijloc pe directorul general al U.N.E.S.C.O., René Maheu, care le-a înmînat înalta distincție a sportivității.*

UMĂR LA UMĂR

Amsterdam, 1928. Jocurile Olimpice. Seriile probei de 3 000 m obstacole. Marele Paavo Nurmi, eroul jocurilor anterioare — care nu era un specialist al curselor cu obstacole — cade în groapa cu apă, iar concurentul francez Lucien Duquesne, în loc să profite de excepționala ocazie ce i se prezintă de a-l învinge pe „imbatabilul finlandez", se întoarce din drum și-l ajută să iasă din apă.

Terminînd cu toate acestea în fruntea celorlalți, Nurmi îl așteaptă înaintea liniei de sosire pe francez și-i oferă victoria ! Duquesne nu primește însă și astfel trec amîndoi, umăr la umăr, prin țintă...

Aura umanității

Sportul nu s-a născut în Anglia, cum pretind unii britoni vanitoși, dar multe din normele și regulile lui de azi au fost codificate acolo. Chiar o bună parte din limbajul tehnic al diferitelor discipline este de origină engleză. Printre ele și fair-play-ul, care a depășit de mult vocabularul sportiv, pentru a deveni o emblemă a loialității și eleganței umane în toate contactele dintre semeni. Cred că substantivul românesc de loialitate îl tălmăcește întocmai, cu rezonanțele-i cele mai adînci, dar fair-play-ul rămîne, oricum, un mijloc universal de a exprima stima și admirația noastră atunci cînd adversarii nu se transformă, în emulația lor pentru întîietate, niciînd în inamici cruzi și perfizi, păstrînd seninătatea și caracterul de joc al competițiilor, în ciuda tuturor eforturilor presupuse de încleștare.

Nu pot uita, din experiențele mele, mai puțin numeroase decît ale sportivilor activi sau amatori, pe acel jucător de fotbal străin, care, aflat recent în fața porții adverse în situația confortabilă de a marca golul rîvnit, s-a abținut cu stoicism de la victoria, poate meritată, fiindcă apărătorul fusese tocmai lovit și pus în imposibilitatea de a reacționa conform cu normele jocului sportiv. E un exemplu de fair-play greu de uitat, care înnobilează sportul și pe cultivatorii lui, dînd emoții mai substanțiale decît bucuria, oricît de delirantă, a unui punct cucerit.

Ce urmărește, în fond, fair-play-ul ? Umanizarea unor deprinderi și discipline, care tind deseori, fie datorită mizelor deosebit de mari ale competițiilor, fie din pricina unor ambiții absurde, fie mai ales din cauza sforăriilor ignobile ce mișcă din culise multe fantoșe ale sportului comercializat în cîteva țări de pe glob, să metamorfozeze sportul într-o violentă goană după izbîndă, obținută cu orice preț. Loialitatea rămîne polarizarea esențială a tuturor energiilor, dibăciilor, aspirațiilor angajate în competițiile sportive. Ea nu este un produs de simplă me-

serie și disciplină, nici o tehnică din lume, fie aceea chiar a lui Pelé, nu ți-o poate pune la dispoziție, deoarece aparține umanității din noi, treptatei recunoașteri de către individ a legilor morale ce guvernează colectivul căruia îi aparține. Orice înstrăinare și nerespectare a ceea ce numim fair-play echivalează cu o distanțare de ceea ce este mai bun în noi și, implicit, de comunicarea firească cu semenii noștri.

Nu știu dacă există o preocupare serioasă a cronicarilor, ziariștilor și eseiștilor sportivi de a face, obiectiv, o analiză stilistică a ultimului Mundial din Mexic. Dacă ea se va face, ceea ce nu va fi tocmai ușor — fiindcă mulți dintre cei prezenți în tribunele fierbinți de la Guadalajara sau cei ce le-au urmărit pe micul ecran au memoria traumatizată de vertiginoasa desfășurare a atîtor înfruntări și confruntări — dacă, repet, acea analiză stilistică de detaliu se va face, vor fi reținute multe atentate la eleganța ținutei sportive, după cum nu vor scăpa nici frumoasele atitudini sobre și elegante ale unora dintre echipe și jucători.

Nu mi se pare o vanitate netrebnică dorința de a arăta că jucătorii români au avut, în general, un comportament care demonstrează că ei știu ce este fair-play-ul, avînd dispoziții native pentru canoanele loialității curente. Ele înveliue sportul cu aura umanității și îl scot din bucătăria mărunță a luptelor pentru întîietate.

George SBÂRCEA

...l-ar putea primi...

Cu brațul drept bandajat, Beckenbauer n-a abandonat lupta cînd echipa avea nevoie de el.

...nu-l va primi!

SCHIMB DE TRICOURI

... Păstrez și-acum dintr-o finală
Tricoul fostei adversare,
De-atunci, din clipa triumfală,
Nimbat cu perle de sudoare...
. . . . . .
... Cei doi titani stau față-n față
Învins și-nvingător dau mîna
Ca doi frați buni se iau în brață
Împrieteniți pe totdeauna !

Miraj al sportului ! Mahie
Ce-nfrunți titani de foc și singe,
Schimbînd în mod de prietenie
Herculeanul nod ce-i strînge !

Pe veci această-mbrățișare
Legînd eroul cu eroul
În ceas de crîncenă dogoare
Titanii-și vor schimba tricoul !

Înfrînt în bătălii fudule
Or dacă-nvingător alesu-s,
Și eu ți-am dedicat, Hercule,
Focos, tricoul smuls lui Nessus !

Tricou-acela-i sfînt, căci poartă
În el, ca-ntr-o pecete ruptă,
Nu doar o amintire moartă,
Ci singele-nfrățit prin luptă !

George TUDOR

REVERSIBILĂ

Cînd un om ucide un tigru se spune că e sportiv. Cînd un tigru ucide un om se spune că e feroce.

Bernard SHAW

CU CĂRȚILE PE FAȚĂ

Joc loial (Petit Larousse) ; **Joc deschis, franc,** cum s-ar zice pe românește „cu cărțile pe față" (Dicționarul de cuvinte, expresii, citate celebre) ; Dicționarul de neologisme, Dicționarul enciclopedic român nu cunosc expresia !

●SELECȚIUNI●SELECȚIUNI●SELECȚIUNI●

Joc frumos, joc generos

Multe lacune are cultura noastră modernă. Pentru că sînt atît de neștiutoare într-ale sportului nu știam că există un premiu internațional pentru Fair-Play. Așa că știrea decernării lui pe 1969 m-a izbit grozav și, percutantă cum era, a pătruns pînă la filonul de naivitate visătoare rămas, prin ce minune, ascuns undeva, în minereurile mele subterane. Și exploatarea lui începu. Vagonetele, coliviile, încărcate cu pioase dorințe, porniră să circule de-a lungul și de-a latul, în susul și în josul minei. Visătoria începu. Lingvistică, mai întîi.

„Fair" mă trimise la Platon. Bun (cinstit) și frumos se confundară. Pentru că trebuie să știți : în engleză vocabula „fair" iradiază în toate direcțiile, trecînd cu raza ei dincolo de hotarele eticii. Ea înseamnă și cinstit și drept, dar și frumos, luminos și senin, pe lîngă alte multe nuanțe și cute semantice. Precum românescul nostru „cinstit", cu izvorul în slanul „cisti" = ceea ce vrea să spună „curat", „neprihănit", în toate sensurile — ajunse să se aplice și cinstitelor fețe și bărbi ale unor dregători care erau doar onorați, onorabili și aveau uneori de apărat onoarea lor de familiști, dar care-și pierduseră, pe parcursul funcțiilor, neprihănirea adjectivală.

Probabil că voluptățile lingviștilor sînt mai puțin pure decît ale matematicienilor, dar, judecînd după intensitatea plăcerii pe care mi-o dă mie, profan, bruma de cunoștințe etimologice ce mi-a rămas, îi bănuiesc de adevărate orgii semantico-semiotice.

Cu un evantai atît de larg de sensuri, fair-play-ul enalezesc avea toate șansele să facă o carieră internațională. Ce frumos că a devenit și obiect de premiu ! Dar de ce numai în sport ? De ce nu și în politică ? De ce nu și în artă, și în literatură ?

S-ar găsi destule ocazii cînd, în loc de marcarea unui gol prin subterfugii sau violență, s-ar putea pune balonul pe tușă, întru lauda loialității umane. Cînd într-un loc, de pildă, unde mirosea doar a nisip încins de soare tropical, începe să miroasă, excitant, a petrol... Și pildele se pot înmulți la infinit, pe tărîmuri și mai arzătoare...

Dar în literatură ? Să nu mergem atît de departe, pe meleaguri străine. Să rămînem la noi, aici, între șoseaua Kiseleff, Casa Scînteii și bulevardul Ana Ipătescu. Avem, slavă Domnului, destule (dar nu prea destule) premii pentru valori artistice.

Dacă am institui și un premiu de Fair-Play în relațiile literare ?

Oare stimulentele, care dogoresc și scapără din mirajul premiilor, nu l-ar determina pe Știu-Eu-Cine, căruia Știi-Tu-bine îi aduce grave învinuiri, să zică : „De aici pînă aici ai dreptate. Într-adevăr am greșit. De colo pînă colo, nu mai ai dreptate și uite de ce...". Iar Știi-Tu-Cine să pună balonul pe tușă și să-i răspundă : „M-am înfierbîntat. Pornind de la o vină reală, a ta, am mers prea departe".

Și Marele Premiu pentru Fair-Play s-ar împărți ex-aequo celor doi.

Fair-Play : joc frumos, joc generos, joc rar...

Maria BANUȘ
(„Contemporanul")

Prioritatea surîsului

Invitația ideală adresată automobiliștilor, „Rezolvați orice incident cu un surîs", va da străzii, în cele din urmă, ambianța unui salon. Oamenii nu vor ști cum să se scuze unii față de alții și cum să convingă partea adversă, profund rușinată, că ea nu are absolut, dar absolut nici o vină. Conducătorii-auto vor exersa acasă îndelung în fața oglinzii cele mai variate surîsuri pentru cele mai felurite împrejurări, nu cumva să le scape vreo nuanță, ca actorii înainte de a intra în scenă, unde se joacă o piesă psihologică. Eu, pietonul, voi fi desigur din ce în ce mai uimit, și va trebui să fac eforturi mari, ca să-i ajung în această gentilă competiție. Unde sînt pitorestele, zdravenele înjurături de altădată ? Dau să trec strada și mașinile se opresc brusc — poftiți, zic ei — poftiți, răspund eu — ba nu, plăcerea e a noastră — ba nu, plăcerea-i de partea mea, pronunț mieros, cu un zîmbet pînă la urechi (exersat, de asemenea, după gimnastica de dimineață) și toți, apăsînd pe pedale, vor trece în sfîrșit, mîhniți, copleșiți că nu s-a putut face mai mult, schițînd semne de regret...

Întors acasă, noaptea mă voi visa milițian, agent de circulație, dirijînd simfonii de surîsuri. Înduioșat, voi privi cu nesaț armonia dumnezeiască a străzii. Carnetul de amenzi nu va mai avea nici o utilitate. În clipele de răgaz voi desena pe el flori, păsări și îngeri...

CANDID
(„Luceafărul")

PROSTII DESUETE?

Iată-mă, datorită unei informații, într-o dispută cu un sportiv, dacă sportiv este acela care n-a practicat nici un sport, față în față nu s-a confruntat cu nimeni, el personal n-a marcat nimic și nelipsit fiind de pe stadion, cunoscînd toate palmaresurile, considerîndu-se atotștiutor, cu emfază comentează totul și cu suficiență enunță, în stînga și în dreapta, sentințe. Informația ? În urmă cu cîteva zile, la sediul UNESCO din Paris, fotbalistului Pedro Zaballa i s-a decernat trofeul Fair Play 1969. I s-a făcut această onoare în urma celor întîmplate pe teren la 2 noiembrie anul trecut. Se disputa, în cadrul campionatului de fotbal al Spaniei, meciul Real Madrid — Sabadell. Scorul era la egalitate, 0 la 0. În minutul 51, extrema dreaptă Zaballa se afla, singur în fața porții, în cea mai ușoară situație de a marca. În urma unor dureri însă, portarul fiind căzut la pămînt, șuturul, în loc să înscrie, voit, a trimis balonul în afară. De aici controversa :

— Mi se pare splendid. Să nu profiți de lipsa de apărare a celuilalt, să nu te înalți, exagerat vorbind, pe cadavre.

— Greșeală ! În realitate, este cazul unui netrebnic care nu și-a realizat sarcina : de a obține, pentru ai săi, victoria.

— Deci, victorie cu orice preț.

— Oricum ai mișmoși-o, victoria este victorie.

— De unde înțeleg că asta ar fi menirea sportului : oricum și în orice fel, victorie.

— Vă știu cu pe voi : gata cu denigrarea.

— Tot eu ?... Perseverînd, mă întreb ce s-ar fi întîmplat dacă undeva — mai știi ? — pe stadionul de la Oțoțoaia, faimosul golgeter Botoghină sau nemaipomenitul centru înaintaș Rebegilă ar fi făcut un asemenea gest ?

— Nu l-ar fi făcut, fiind absurd.

— Așa absurd, să admitem că s-ar fi întîmplat.

— I s-ar fi dat cu huo, iartă-mă, pe drept cuvînt.

— Doar atît ?

— De bună seamă că nu. Neîndoios că ar fi fost repudiat de proprii săi coechipieri, nu te supăra, pe drept cuvînt.

— Așa ar fi tot ?

— Nu. Categoric, în cadrul clubului ar fi fost criticat și, așa cum trebuie, i s-ar fi dat o sancțiune.

— Iartă-mă, dar de unde aceste implacabile certitudini ?

— De unde ? Pentru că, făcînd parte dintr-o echipă, îndatorirea ta fiind să pui umărul la promovarea ei, n-ai voie să te abați de la această îndatorire.

— Pare-mi-se însă că în existența umană ar mai fi o noțiune ce poartă numele, dacă-mi aduc bine aminte, de cavalerism.

— Moși pe groși. Cavalerismul ? A fost înmormîntat undeva, în negura evului mediu și, ce mai tura-vura, n-avem trebuință de asemenea prostii desuete.

— Nici măcar în sport ?

— Nici măcar...

— Am înțeles. Te duc mai departe la meci. Vezi de nu pierde nici o fază. Înregistrează rezultatele, toate. Comentează-le cum știi și — ai grijă — refuză-ți preocupările din domeniul precum spuneai... al prostiilor desuete.

Mihai POPESCU
(Contemporanul)

●SELECȚIUNI●SELECȚIUNI●SELECȚIUNI●

V. ONEL, COMUNA SAELE (TELEORMAN). N-am fost la C.M. din Mexic, așa că n-am dreptul să mă pronunț, numai după meciurile văzute, ca și dv. la televizor. Se pare, însă, că specialiștii îi consideră drept cei mai buni jucători ai C.M., pe Beckenbauer și Jairzinho. Oricum, asemenea aprecieri sînt foarte relative, fiind vorba de comparații între jucători care ocupă diferite posturi. Aș putea spune, de pildă, că mi-a plăcut mai mult Banks decît... Pele ?

E. R., BUCUREȘTI. **„Am stat mult în cumpănă, dacă să vă trimit sau nu aceste două ppezii". Deci, am avut o șansă ?**

VASILE SINCELEAN, TÎRNĂVENI. **Cel mai mare stadion de fotbal, din lume, este Maracana, care are aproape 200 000 de locuri. În Europa, cel mai încăpător stadion este cel din Glasgow, unde se pot înregistra 150 000 de spectatori. Cu o precizare, absolut necesară : jumătate dintre ei stau în picioare.**

ALEXANDRU BARBU, BUCUREȘTI. **Pentru a nu se perima, ne-am gîndit să facem loc în această rubrică „Reflecțiilor după El Mundial" :**

Nu știu dacă românii au jucat atît de bine. Dar, mai bine decît ne-am fi așteptat noi și... cellalți !

Echipele sud-americane au avut, la fiecare meci, cîte un adversar, pe cînd cellalți au avut încă doi : altitudinea și canicula.

Au furnizat și echipele surprize. Dar, mai ales... arbitrii.

Nu se poate spune că, la Guadalajara, n-am fost la înălțime. Și la propriu și la figurat.

OCTAVIAN NĂSTASE, CĂLĂRAȘI. **Un singur gol s-a înscris în meciul dintre divizionara C, Foresta Fălticeni și Rapid București. Suficient, însă, pentru ca giuleștenii să fie eliminați din competiție. Ținînd seama și de alte exemple, Arieșul și C.I.L. Gherla, Rapidul simte, de pe acum, că-l trec fiorii, în așteptarea viitoarei trageri la sorți. Dacă trebuie să joace, să zicem, cu... Laromet ?**

ION GAIN, GALAȚI. Fotbalistul Corneliu Constantin Dinu, de la Dinamo București, s-a născut la Tîrgoviște, la 2 august 1948. Tatăl său este avocat. Primul carnet de legitimare al lui Dinu : la 26 septembrie 1963, la Metalul Tîrgoviște. Următorul, îl știți !

GEORGE NICULESCU și IVAN GHEORGHE, BUCUREȘTI. Am ajuns și dezlegător de șarade : un meci, disputat acum 3—4 ani, în care echipa de fotbal a României, după ce a condus cu 1—0, a pierdut în final cu 3—1. Este vorba de meciul Italia — România, disputat la Neapole în cadrul Campionatului Europei.

DUMITRU SAVU ȘI MIHAIL FLORESCU, BUCUREȘTI. 1) Tostao n-a fost la campionatul mondial de fotbal din 1966, din Anglia. Dacă am fi răutăcioși, am spune că n-a prea fost nici la campionatul mondial din Mexic ! 2) Angelescu,

de la Rapid, a fost într-o vreme în vederile selecționerilor, dar **n-a jucat totuși niciodată în echipa națională.**

MARINA BERCEANU, CONSTANȚA. **„Am împlinit vîrsta de 13 ani și sînt o pasionată a fotbalului mondial. Te rog să-mi spui și mie adresa căpitanului echipei noastre naționale, Mircea Lucescu, pe care vreau să-i felicit cu prilejul împlinirii a 25 de ani, la 29 iulie. Nu îndrăznesc să solicit și fotografia cu autograf a acestui jucător, pentru care am o deosebită stimă, dîndu-mi seama că e greu să trimiți fotografii tuturor fetelor care îți scriu, sperînd să aibă norocul gălățencei Virginica Căpățînă. Te-aș mai ruga ceva : să-i transmiți felicitări luptătorului Gh. Berceanu. Sînt mîndră că port același nume, cunoscut și peste hotare". Să vă spun adresa lui Mircea Lucescu : București, 4, Aleea Postăvarului, Bloc C 5, et. I, scara 6, ap. 69 (cartierul Balta Albă). Fiind vorba de o admiratoare în etate de 13 ani, presupun că nu mi-am atras fulgerele soției lui Mircea Lucescu ! Să vă dau (deși nu mi-ați cerut !) și un sfat care vă va prinde bine, în special la școală : nu confundați pe sau, conjuncție, cu s-au, formulă auxiliară compusă, dinaintea unui verb.**

GHEORGHE BUCUR, BUCUREȘTI. **Doriți să puneți la dispoziția unei persoane, care ar dori s-o cumpere, colecția ziarului nostru, după cum înțeleg, de la primul număr. Cred că vor fi mulți amatori ! Îi invităm, deci, să-și noteze adresa dv. : inginer Gheorghe Bucur, București 4, cartier Titan, str. Macaralei 18, bloc Y 8, etaj 7, apartament 30.**

RĂSPUNDE Ion Poștașu

Ilustrații de **N. CLAUDIU**

sportul în lume

Inter rătăcitor

ÎNVINȘII

„Triumful fotbalului ofensiv" — firește, asta se vede cu ochiul liber și merită mare atenție. Noi obișnuim să disprețuim ceea ce se vede cu ochiul liber. Sîntem în epoca microscopului, a ochiului interior, a ochiului magic și cu cît o idee „se vede" mai greu, cu atît ni se pare mai subtilă. Nu e întotdeauna așa. Adevărul profund poate pluti la suprafață, ca multe idei superficiale. Cu excepția meciului contra Angliei, jucat după părerea unanimă „englezește" — Brazilia n-a dat în nici un meci mai puțin de 3 goluri.

Cu excepția meciului contra Mexicului, echipă mai mult de protocol decît de fotbal — Italia n-a dat mai mult de un gol în 90 de minute regulamentare.

Apărarea braziliană chiar dacă admitem că nu e slabă, în sensul comun al cuvîntului — nu se compară totuși cu cea a Angliei sau a Italiei. Ne plîngem de Adamache, dar uitați-vă nu 90 ci 45 de minute la Felix... E suficient să spunem că în careul brazilian poți intra foarte ușor în poziție de șut. Mie mi s-a părut tot timpul că fundașii brazilieni stau cu de-a sila în propriul careu, instinctul lor natural cerîndu-le să fugă înainte, în careul advers, la gol. Dar cu această apărare, de „impostori", Brazilia dă 4 goluri Italiei. Eu nu cunosc echipă în lume care în 90 de minute să marce patru goluri lui Fachetti, Rosato și celorlalte prefabricate. (Mai adăugați și penaltiul neacordat la 4—1, asta ar face 5...). Ca să fiu sincer — și deci lesne contestabil — pentru mine nu e important ce concluzii vor trage brazilienii din acest triumf al ofensivei. În fond, ce concluzii să tragă învingătorii cînd învingi? Că nu-și vor însuși niciodată tactica și concepțiile învinșilor. E suficient... Pe mine, ca spectator european, mă interesează ce vor face italienii. Ne gîndim prea puțin la ei, fiindcă nu ne gîndim prea mult la noi. De ani de zile, fotbalul european trăiește tiranizat de acest 1—0 italian. A fost o vreme cînd scorul clasic, scorul expresiv într-un meci echilibrat era 2—0-ul englez. Italienii au întronat domnia despotică a lui 1—0 — un gol marcat cît mai devreme, ținut ferm pînă în final. Echipa trecea în apărare și cronicarii nu aveau decît să consemneze „uluitoarele ratări ale învinșilor". Învingătorii erau realiști — spectatorii și învinșii făceau neurastenie. Fotbalul se neurasteniza. „Uluitoarele ratări" veneau din nevroza pe care o apărare-beton armat o transmitea atacanților adverși. Au trebuit să vină vest-germanii pentru a ni se dovedi ce jucători excepționali se sufocă, ziditi de vii în betonul creat de Herrera. Vest-germanii — singurii, după părerea mea, care le puteau face zile fripte brazilienilor — i-au adus pe italieni cu spatele la zid, i-au obligat să părăsească 30 de minute defensiva, să uite de „realism", să „înnebunească" — și atunci o lume întreagă a înțeles că Riva, Rivera, Boninsegna nu-s cu nimic mai prejos decît Pele, Rivelino sau chiar Gerson. Asta trebuie scris cu toată liniștea: Rivera nu e „mai slab" ca Pele. La acest nivel, ce mai înseamnă comparativul sau superlativul între indivizi? Toți sînt la fel de buni și nu mai contează decît sistemul în care „regii" (din Sardinia sau din Sao Paulo) se exprimă. În secolul 20, nu e absolut nimic straniu în faptul că pînă și fotbalul a devenit o problemă de sistem.

Radu COSAȘU

Faimosul tenisman de culoare, Arthur Ashe, surprins de obiectiv într-un moment de suprem efort, în meciul cu reprezentantul R.A.U., El Shafei — asupra căruia a obținut victoria.

CUPLUL ȚIRIAC-NĂSTASE, ÎNVINGĂTOR ÎN „OPTIMILE" TURNEULUI DE LA WIMBLEDON

LAVER ELIMINAT DE TAYLOR!

LONDRA 27 (Agerpres). — Turneul internațional de tenis de la Wimbledon cunoaște, o dată cu apropierea fazelor decisive, o mare afluență de spectatori. Astfel, la partidele disputate vineri au asistat peste 30 000 de persoane.

Iată cîteva dintre rezultate: **simplu bărbați** („optimi" de finală): Rosewall (Australia) — Gorman (S.U.A.) 6—2, 6—2, 3—6, 7—5; Roche (Australia) — Riessen (S.U.A.) 6—4, 8—10, 6—4, 6—2; **simplu femei** (turul III). Shaw (Anglia) — Michel (S.U.A.) 6—3, 6—0; Tegart (Australia) — Chanfreau (Franța) 6—2, 6—0; Vopickova (Cehoslovacia) — Cooper (Anglia) 5—7, 10—8, 6—2; **dublu bărbați** (turul II): Addison, Carmichael (Australia) — Hoad (Australia), Segal (Republica Sud-Africană) 4—6, 9—7, 1—6, 6—4, 6—2; Hewitt, McMillan (Republica Sud-Africană) — Munoz, Orantes (Spania) 6—1, 6—3, 6—4; Alexander, Dent (Australia) — Korotkov, Volkov (U.R.S.S.) 4—6, 9—7, 6—1, 6—4: Bowrey, Davidson (Australia) — Alvarez (Columbia), Mandarino (Brazilia) 6—1, 6—0, 6—3; Lutz, Smith (S.U.A.) — Kalogheropoulos (Grecia), Keldie (Australia) 6—4, 4—6, 13—11, 6—4.

★

Demonstrînd o formă remarcabilă, cuplul român Țiriac-Năstase a întrecut, în „optimile" turneului de la Wimbledon, dublul Drysdale (Republica Sud Africană)—Taylor (Anglia). Scor: 6—4, 6—3, 6—3.

În „optimile" de simplu bărbați: TAYLOR (Anglia)—LAVER (Australia) 4—6, 6—4, 6—2, 6—1!!! Emerson (Australia)—Smith (S.U.A.) 2—6, 6—3, 6—4, 6—3; Graebner (S.U.A.)—Năstase 6—3, 6—0, 4—6, 6—3; Gimeno (Spania)—Ashe (S.U.A.) 7—5, 7—5, 6—2.

TURNEUL INTERNAȚIONAL DE LA BERLIN

U. R. S. S. — ROMÂNIA 4-2 LA POLO

BERLIN, 27 (prin telefon de la redacția ziarului Deutsches Sport Echo). În cea de a 3-a zi a turneului internațional de polo ce se desfășoară la Schwarzeheide, echipa Olandei a înregistrat prima victorie, întrecînd selecționata Bulgariei cu scorul de 6—4 (0—1, 2—1, 2—1, 2—1). Învingătorii au dovedit o mai bună pregătire tehnică și tactică, cîștigînd mai clar decît o arată scorul final.

Reprezentativa Uniunii Sovietice a înregistrat și cel de al 3-lea succes consecutiv, instalîndu-se în fruntea clasamentului. Polo-iștii sovietici au învins de data aceasta echipa României cu scorul de 4—2 (0—1, 3—0, 1—1, 0—0), după un meci în care au fost superiori. Echipa română a manifestat și de data aceasta carențe în jocul ofensiv și a primit goluri parabile.

Turul Franței

GUIMARD CÎȘTIGĂ PRIMA ETAPĂ

Cyrille Guimard (Franța) a cîștigat prima etapă (Limoges — La Rochele) a Turului Franței, parcurgînd cei 224,500 km în 5h 50:24. Ciclistul francez i-a întrecut la sprintul final pe olandezul Janssen și pe belgianul Merckx, care păstrează, totuși, tricoul galben, obținut în etapa-prolog. Azi se dispută etapa a doua, La Rochelle — Angers (200 km).

VELASQUEZ ȘI-A PĂSTRAT TITLUL

Lerga, un nou campion al Europei

MADRID, 27 (Agerpres) — La Palatul sporturilor din Madrid, în fața a 10 000 de spectatori, boxerul spaniol Miquel Velasquez și-a păstrat titlul de campion european la categoria ușoară, învingînd prin abandon în repriza a 11-a pe italianul Carmelo Coscia.

Dominat încă din prima repriză, boxerul italian a fost surprins, în rundul 11, de o stîngă violentă la figură. Numărat în picioare, Carmelo Coscia nu a mai reluat lupta în repriza a 12-a.

În cursul aceleiași gale, pugilistul spaniol Jose Legra a devenit campion european la categoria pană, dispunînd la puncte, în 15 reprize, de italianul Tomasso Galli.

Celebrul ciclist belgian Eddy Merckx, la examenul medical efectuat înaintea începerii Turului Franței.

DE PE PISTELE DE ATLETISM

Una din marile speranțe ale atletismului american este săritorul cu prăjina Jan Johnson, în vîrstă de 19 ani. În cadrul unui recent concurs desfășurat pe stadionul localității Des Moines, Johnson a realizat excelenta performanță de 5,36 m. Una din marile calități ale acestui excepțional atlet este viteza: el a fost cronometrat pe 100 yarzi cu timpul de 9,6 sec. Datorită vitezei sale remarcabile și a forței în brațe, specialiștii consideră că Johnson este capabil să corecteze recordul mondial (5,45 m) în proba de săritură cu prăjina.

■

În cadrul unui concurs desfășurat la Birmingham, atletul englez Howard Payne a stabilit un nou record al țării sale în proba de aruncarea ciocanului, cu o performanță de 68,20 m. Vechiul record era de 68,05 m și aparținea aceluiași sportiv.

SONY LISTON PERSEVEREAZĂ

Fostul campion mondial de box la categoria grea, Sonny Liston, în vîrstă de 38 de ani, continuă activitatea competițională. Luni seara el se va întîlni la Jersey City cu tînărul Chup Wepner, într-un meci de 10 reprize. În caz de victorie, Liston îl va provoca pe Quarry, care, recent, a fost acceptat șalanger la titlul mondial deținut de Joe Frazier.

GIMNASTELE ROMÂNCE CONDUC DETAȘAT ÎN MECIUL CU REPREZENTATIVA OLANDEI

(Urmare din pag. 1)

terminat, la acest aparat, cu un avans de 1,25 puncte, nu îndeajuns de concludent însă față de diferența reală dintre cele două formații.

Paralelele, aparat de tehnică și virtuozitate, a distanțat și mai mult echipa noastră din care s-au impus — cu execuții cursive, precise, cu mișcări ample. *Elena Ceampelea, Olga Ștefan* și *Rodica Apăteanu*, toate cotate cu 9,40. Cu execuții rigide, deseori lipsite de mobilitate, greșeli de tehnică și execuție, oaspetele abia s-au apropiat de nota 9. Cea mai bună din echipă *Ansvon Gerwen* — 9,15. După al doilea aparat avantajul selecționatei noastre a ajuns astfel la mai bine de două puncte și jumătate.

La bîrnă, din nou aplauze pentru campioana noastră *Elena Ceampelea*, al cărei exercițiu — precis, sobru, executat cu eleganță — a primit cea mai ridicată notă: 9,40. *Alina Goreac* (9,20) și *Rodica Apăteanu* (9,15) au fost singurele dintre toate concurentele care s-au apropiat de Elena Ceampelea. În echipa olandeză o singură notă mai ridicată (9,05) din nou pentru *A. Gerwen*. La acest aparat, încă două puncte în avantajul echipei române.

La sol, cu excepția *Elisabetei Turcu*, care a comis o mică eroare (fiind penalizată — 8,85), toate celelalte componente ale echipei române au avut execuții corecte, iar notele au fost peste 9. De data aceasta și oaspetele au evoluat mai bine, *A. Gerwen* obținînd chiar a doua notă în probă (9,30).

Duminică dimineața este programată a doua parte a întîlnirii — execuțiile liber alese.

Restanță în divizia B

OLIMPIA SATU MARE — C.F.R. ARAD 2-0 (1-0)

În meci restanță a diviziei B, Olimpia Satu Mare a întrecut pe C.F.R. Arad cu 2—0 (1—0). Dominarea gazdelor a fost concretizată prin cele două goluri înscrise de Bathori II (min. 15) și Naghi (min. 77). A arbitrat I. Rus (Tg. Mureș).

A. VERBA — coresp.

ZIUA TUȘURILOR

(Urmare din pag. 1)

Gilică (Pitești), b.p. S. Rusa (Cogealac), cat. 68 kg: Gh. Paraschiv (Dinamo Buc.) b.t. St. Suciu (Brașov), M. Pircălab (Călugăreni) b.t. N. Sorescu (Pitești), cat. 74 kg: A. Kiss (Tg. Mureș) b.t. N. Tănase (Craiova), W. Barac (Ploiești) b.t. A. Barabaș (Gheorghieni), cat. 82 kg: C Ardeleanu (Lugoj) b.p. S. Popescu (Rapid Buc.), I. György (Gheorghieni) b.t. Gh. Anton (Ploiești), cat. 90 kg: St. Enache (Steaua) b.p. Tr. Stoian (Energia Buc.), A. Apostescu (Tîrgoviște) b.t. N. Ștefănescu (Orșova), cat. 100 kg: S. György (Dinamo Buc.) b.t. St. Albert (Cluj), M. Marcov (Steaua) b.t. I. Hayer (Carei), cat. +100 kg: E. Panait (Steaua) b.t. P. Baron (Ploiești), V. Enache (Galați) b.t. N. Petcu (Lugoj).

„Zeița" a ajuns la Rio de Janeiro. Căpitanul echipei campioane a lumii, Carlos Alberto, alături de Mario Zagalo, răspunde aclamațiilor populației, prezentînd „Cupa Jules Rimet", definitiv cucerită de Brazilia.

De la trimisul nostru special la C.E. de haltere ION OCHSENFELD

Finlandezul Kaarlo Kangasniemi și-a păstrat titlul

La „aruncat", o luptă pasionantă, încheiată cu un nou record mondial

SZOMBATHELY, 27 (prin telefon). 15 semigrei s-au aliniat la start, oferind spectatorilor, prin principalii favoriți, o luptă pasionantă. Ca și cum ar fi prevenit acest lucru, publicul a fost mai numeros ca oricînd. Îl atrăsese, desigur, și întrecerea în sine, dar ea prezenta un interes deosebit și prin faptul că, printre cei ce-și măsurau forțele era și halterofilul Geza Toth, admiratul lor concetățean.

După 2 mișcări, proaspătul recordman mondial, tînărul Vasilii Kolotov (U.R.S.S.) nu rezista asaltului finlandezului Kaarlo Kangasniemi, campion mondial, și suedezului Bo Johansson. Kangasniemi conducea, cu performanța de 337,5 kg, urmat de Johansson, care realizase 335 kg. Kolotov ocupa locul al treilea, cu 327,5 kg.

CLASA MENTUL:
1. K. Kangasniemi (Finlanda) 530 kg (177,5—160—192,5); 2. V. Kolotov (U.R.S.S.) 527,5 kg (170—157,5—201); 3. B. Johansson (Suedia) 525 kg (177,5—157,5—190); 4. W. Arnold (R.D. Germană) 505 kg; 5. G. Toth (R.P. Ungară) 500 kg; 6. Van der Berghe (Belgia) 490 kg.
ÎMPINS: 1. Arnold — 177,5 kg; 2. Johansson — 177,5; 3. Kangasniemi 177,5. SMULS: 1. Kangasniemi — 160 kg; 2. Johansson — 157,5; 3. Kolotov — 157,5. ARUNCAT: 1. Kolotov — 201 kg; 2. Gournier (Franța) — 192,5 kg; 3. Kangasniemi — 192,5.

La „smuls", atît Kolotov, cît și Johansson au încercat doborîrea recordului mondial (161 kg) deținut de Kangasniemi. Fără succes, însă. Întrebat de ce nu și-a atacat și el propriul record, Kangasniemi a răspuns:

— Aștept, mai întîi, să-mi doboare alții recordul, și apoi, vă asigur că îl voi corecta fără întîrziere.

La „aruncat", s-a dat o luptă de o mare intensitate emoțională, al cărei erou a fost sovieticul Kolotov. După ce Johansson se „oprise" la 190 de kilograme, iar Kangasniemi nu reușise nici el să treacă de 192,5 kg, Kolotov mai avea o șansă de a ocupa locul I la total, cu condiția de a realiza, la această mișcare, 205 kg. Ceea ce, evident, constituia o sarcină extrem de grea. Cu o ușurință uimitoare, Kolotov ridică la a doua încercare 200 kg. Se cîntărește bara și — plăcută surpriză! — se constată că ea cîntărea 201 kg. Kolotov realizase, deci, un nou record mondial! (v.r. i-a aparținut cu 200 kg). Halterofilul sovietic încearcă apoi la 205 kg, dar ratează, astfel că victoria revine lui Kangasniemi.

DIN CULISELE CAMPIONATULUI

● Cu cele 140 de kilograme ale sale, Vasilii Alexeev este cel mai greu concurent al actualelor campionate. Recordmanul mondial, care intră azi în concurs, a promis că va renunța la cel puțin două porții de mîncare, pentru a slăbi. Să-l credem?

● Deși nu se află în localitate, cel mai comentat sportiv este belgianul Reding, socotit principalul adversar al lui Alexeev. Reding se află la Viena și se spune că ar fi accidentat. Totuși, toți așteaptă să intre în ultimul moment pe ușă și să înceapă lupta cu Alexeev.

● În ciuda performanțelor slabe, spaniolul Matheos a devenit simpatia nr. 1 a publicului. Explicația? După orice încercare reușită, el sare în sus, în genul lui... Pele, după înscrierea unui gol. Apoi, Matheos aleargă în jurul scenei, mulțumind aplauzelor publicului, prin... aplauze.

ARZANOV — TIPUL ALERGĂTORULUI OFENSIV

- **O nouă stea a atletismului sovietic**
- **Primul campion european „indoor" pe 800 m**

Arzanov în fruntea plutonului — imagine tipică pentru campionul european „indoor"
Foto: NOVOSTI

Pentru amatorii de atletism din Uniunea Sovietică, numele lui Arzanov era practic necunoscut pînă în vara anului 1968, înaintea meciului ce opunea selecționatele Moscovei, Leningradului și Ucrainei. Singura performanță a lui Evgheni, proaspăt absolvent al școlii de atletism din Ivano-Frankovsk, era titlul de campion al juniorilor ucraineni pe distanța de 800 m. În 1966, alerga cele două ture ale stadionului în 1:56,4, iar un an mai tîrziu, progresase într-un mod remarcabil: 1:49,0

Unei prime victorii asupra celor mai buni semifondiști sovietici, i-au urmat curînd altele, cu caracter internațional, printre învinșii săi fiind Plachy, Carter, De Hertoghe și alți atleți de renume pe plan continental. Bomba a explodat însă cu prilejul „triunghiularului" U.R.S.S. — R.D. Germană — Polonia, desfășurat tot în 1968, la Leningrad, cînd Arzanov a triumfat în 1:47,2, la numai 0,3 s. de recordul unional.

O nouă stea a atletismului din U.R.S.S. se ivise la orizont cu o strălucire pe care semifondiștii din această țară nu o mai cunoscuseră de pe vremea lui Pipine și Bulișev, ultimul medaliat cu argint (800 m) la europenele de la Belgrad. Iar lucrul care impresiona îndeosebi pe specialiști era stilul bătăios, ofensiv, al acestui tînăr alergător. Posesor al unui remarcabil fuleu, Arzanov își propune în fiecare cursă nu numai victoria, dar și un record personal, sau în cel mai rău caz o performanță apropiată de acesta. În consecință, el se instalează, de fiecare dată, la conducerea plutonului, căruia îi imprimă un ritm îndrăcit pînă la linia sosirii, și acest lucru a determinat pe mulți dintre specialiștii probei să-și modifice tactica de așteptare la adăpostul plutonului și apoi de plasare a sprintului final, cu care erau îndeobște obișnuiți în întrecerile cu caracter intern și chiar internațional.

Un accident stupid l-a împiedicat pe Arzanov să participe la J.O. din Mexic. Îl vom revedea însă în anul următor la campionatele europene de la Atena ocupînd un merituos loc IV. Din acest moment, el a început o nouă perioadă de pregătire cu antrenorul Vladimir Valiavko, drămuindu-și perfect timpul între atletism și celelalte două mari pasiuni ale vieții sale, muzica și chimia. Cel mai mare succes al carierei l-a obținut în 1970 în imensa Stadthalle din Viena, unde, la capătul unei pasionante întreceri cu cîțiva redutabili specialiști ai alergării de 800 m (Kemper, Caroll, Campbell, Kupczyk), a reușit să cîștige primul titlu de campion european „indoor". Un strălucit start în acest sezon pentru tînărul Evgheni Arzanov, actualmente student al Institutului de Cultură Fizică din Kiev.

TELEX

Turneul internațional de spadă de la Varșovia a fost cîștigat de cunoscutul scrimer polonez Jerzy Pawlowski, cu 7 victorii, urmat de compatriotul său Josef Nowara, cu 5 victorii. Campionul mondial Viktor Sidiak (U.R.S.S.) a ocupat locul cinci cu 4 victorii.

■

Finala turneului internațional de fotbal (echipe de tineret) de la Rijeka se va disputa între echipele Burevestnik Moscova și Dynamo Zagreb. În semifinale, Burevestnik a învins cu 4—0 pe Slovan Bratislava, iar Dynamo a întrecut cu scorul de 2—0 pe Steaua Roșie Belgrad.

■

Într-un interviu acordat ziarului „Jornal do Brasil", fostul internațional Walter Pereira „DIDI" A DECLARAT CĂ NU VA MAI ANTRENA ECHIPA DE FOTBAL A PERULUI și va pleca, probabil, la New York, de unde a primit oferta să preia conducerea unei echipe americane.

■

Concursul internațional de automobilism viteză (formula 3), desfășurat în circuit pe autodromul din Montinery, a fost cîștigat de concurentul englez Mike Buttler care a parcurs 67,400 km în 31:16,8 (medie orară de 129,283 km). Pe locurile următoare s-au clasat francezul Bob Wollek, brazilianul Wilson Fittipaldi și elvețianul Jurg Dubler.

Cursa rezervată mașinilor-sport s-a încheiat cu victoria belgianului Teddy Pilette, care a realizat o medie orară de 139,555 km.

■

La Alicante s-a disputat întîlnirea internațională de box dintre echipele Spaniei și R.F. a Germaniei. Gazdele au obținut victoria cu scorul de 6—5.

■

Cursa ciclistă internațională — pe echipe contracronometru — desfășurată la Malmoe (Suedia) s-a încheiat cu victoria formației Olandei (Bruessing, Den Hertog, Prins, Van de Ruis), cronometrată pe distanța de 24 km cu timpul de 30:02,1. Pe locul secund s-a clasat echipa Cehoslovaciei (Hladik, Prehal, Marek, Svoboda) — 30:51,8, urmată de Suedia — 31:12,2.

■

În cadrul unui concurs atletic care a avut loc la Stuttgart, sportivul vest-german Michael Sauer a cîștigat proba de triplusalt cu rezultatul de 15,89 m. În cursa feminină de 100 m plat, prima a trecut linia de sosire Gabi Walker cronometrată în 12,1 sec.

TURNEELE DE ȘAH DE LA SKOPLJE ȘI CARACAS

GHEORGHIU A ÎNTRERUPT ÎNTR-O POZIȚIE COMPLICATĂ LA MATULOVICI

Cu două runde înaintea terminării turneului internațional de la Skoplje, conduce Mark Taimanov cu 10 puncte, urmat de Vasiukov — 9 puncte, Florin Gheorghiu — 8 puncte și o partidă întreruptă, Marovici — 8 puncte, Matulovici — 7 puncte și două partide întrerupte. În runda a 13-a s-au încheiat remiză partidele: Băsășov — Taimanov, Nicevski — Gligorici, Vasiukov — Marovici, Forintos — Matanovici. Gheorghiu a întrerupt în poziție complicată cu Matulovici.

VICTOR CIOCÎLTEA PE LOCUL 13 — CU DOUA ÎNTRERUPTE

După consumarea a cinci runde, în turneul internațional de la Caracas, conduce Kavalek (Cehoslovacia) cu 4 puncte, urmat de Karpov (U.R.S.S.) — 3,5 puncte (1), Ivkov (Iugoslavia) — 3,5 puncte, Bisguier (S.U.A.), Stein (U.R.S.S.) — 3 puncte (1), etc. Maestrul român Victor Ciocîltea ocupă locul 13 cu 3 puncte și două partide întrerupte.

FASSNACHT, NOU RECORD EUROPEAN LA 200 m MIXT, ÎNOT

În cea de a doua reuniune a concursului de înot de la Lakewood (California), sportivul vest-german Hans Fassnacht a stabilit un nou record european. Luînd startul în proba de 200 m mixt, Fassnacht a probat încă o dată deosebitele sale posibilități încheind cele 4 lungimi în 2:10,9. Performanța campionului vest-german ni se pare cu atît mai valoroasă, cu cît el se află la această oră într-o perioadă de evidente acumulări și încă departe de a atinge forma maximă.

Cifra realizată de el se încadrează pe locul trei în tabloul celor mai buni timpi din istoria probei — după Gray Hall 2:09,6 și Charles Hickox 2:10,6 — fiind superioară cu 2,1 s recordului european deținut de Vladimir Kravcenke din luna aprilie a acestui an.

Tiparul: I. P. „Informația", str. Bresoianu nr. 23—25, București

40368

PROLETARI DIN TOATE ȚĂRILE, UNIȚI-VĂ!

Redacția și administrația: str. Vasile Conta nr. 16, tel. 11.10.05 interurban 72 și 286. Telex sportrom buc. 180.

sportul

4 pagini 30 bani

Anul XXVI—Nr. 947 (6381) ZIAR AL CONSILIULUI NAȚIONAL PENTRU EDUCAȚIE FIZICĂ ȘI SPORT Luni 29 iunie 1970

CAMPIONATUL DE FOTBAL S-A RELUAT PRINTR-O ETAPĂ A SURPRIZELOR!

● Patru victorii în deplasare: Dinamo București la Craiova, U.T.A. la Ploiești, „Poli" Iași la Brașov și Jiul la Tg. Mureș ● În derbyul clujean altă surpriză: C.F.R. învinge pe „U"! ● Singura „performeră" a gazdelor: Farul Constanța ● În derbyul etapei, Steaua egalată de Rapid pe „linia de sosire"

REZULTATE TEHNICE

Steagul roșu — Politehnica 0—1 (0—0)
Farul — F.C. Argeș 3—1 (1—0)
C.F.R. — „U" Cluj 1—0 (0—0)
Univ. Craiova—Dinamo București 1—2 (1—0)
Dinamo Bacău — Crișul 0—0
Steaua — Rapid 1—1 (1—0)
Petrolul — U.T.A. 1—2 (1—1)
A.S. Armata — Jiul 0—3 (0—2)

CLASAMENT

1. Rapid	24	13	6	5	34—23	32
2. U.T.A.	23	14	2	7	36—30	30
3. Steaua	23	12	4	7	48—27	28
4. Dinamo Buc.	23	12	3	8	40—29	27
5. Jiul	24	12	3	9	31—27	27
6 Univ. Craiova	23	10	6	7	30—27	26
7. Dinamo Bacău	23	9	7	7	31—32	25
8. F.C. Argeș	23	9	6	8	39—31	24
9. Farul	23	10	3	10	31—31	23
10. „U" Cluj	26	7	9	10	33—34	23
11. Petrolul	23	8	6	9	25—26	22
12. Steagul roșu	23	9	4	10	28—32	22
13. C.F.R.	23	7	5	11	18—32	19
14. Politehnica	23	8	2	13	26—29	18
15. Crișul	23	7	4	12	28—38	18
16. A.S. Armata	24	3	4	17	14—44	10

ETAPA VIITOARE (miercuri 1 iulie): C.F.R. — F.C. Argeș, Steaua — Steagul roșu, A.S.A. — Dinamo Bacău, Dinamo București — Farul, Politehnica — Petrolul, Crișul — „U" Cluj, Jiul — Rapid (considerat de ziarul nostru ca derby-ul etapei), U.T.A. — Univ. Craiova.

Aglomerație pe linia careului de 16 m, al Stelei. Duel aerian Ciugarin — Neagu

Foto: V. BAGEAC

ÎN DERBYUL ETAPEI

O REMIZĂ OBȚINUTĂ „IN EXTREMIS"!

Ciugarin, Bujor și alții...

Oricît s-ar spune, fotbalul are și legile lui nescrise, poate contestate de specialiști, dar bine cunoscute de jucători și de cei ce duminică de duminică își „vînd" timpul liber acestui sport. Una din aceste legi spune — axiomatic — că o victorie, cît de sigură ar părea ea în echilibrul de forțe de pe teren și cît de consistent s-ar exprima pe tabela de marcaj nu devine certă decît după ce arbitrul a fluierat sfîrșitul întîlnirii. Ieri, pe stadionul „23 August", asistînd la cea mai importantă confruntare a acestei etape, cea care punea față-n față redutabilele formații bucureștene Steaua și Rapid, fruntașe în clasament, am avut o exemplificare concludentă a viabilității acestei legi fotbalistice. Fotbaliștii de la Steaua au înscris un gol după 3 minute de la începutul ostilităților și apoi s-au distrat am spune, satisfăcuți prematur de superioritatea lor în joc, pentru ca, cu 9 minute înainte de finalul partidei, feroviarii să realizeze egalarea, în mod neașteptat și — am zice — mai puțin meritat față de aspectul general al întîlnirii. În acest sens a fost evident chiar de la primele schimburi de mingi că Steaua se prezintă la acest derby al campionatului cu un team mai omogen, cu o formație echilibrată care acționa, este drept, ceva mai lent, însă cu multă siguranță în pase, cu o capacitate surprinzător de eficientă de a se infiltra în sistemul defensiv feroviar. Așa se explică faptul că după ce conducea cu 1—0 Steaua a beneficiat, în continuare, de ocazii destul de bune, lămurite greu de apărarea rapidistă, evident dereglată de absența lui Dan și a lui Dinu. Pe acest fond, am urmărit în majoritatea timpului același fotbal puțin spectaculos în care feroviarii făceau eforturi de a se angaja în atac, reușeau o dominare teritorială, dar ac-

Cătin ANTONESCU

(Continuare în pag. a 3-a)

Revederea de ieri a fost foarte plăcută. Gazonul de pe „23 August" mi s-a părut bine ras. Disputa steagurilor roș-albastre și alb-violete a însuflețit galeriile „Steaua" și „Rapid", care încep să-și contureze tot mai mult o personalitate. Ploaia a parfumat aerul de vară, lăsînd în urmă etuva cu aburi de la Guadalajara.

Ieri s-a jucat, deci, primul derby post-mexican. Meciul n-a fost strălucit, dar a existat o oarecare dezinvoltură. (Poate că în mintea jucătorilor noștri se limpezește acum gîndul că acolo, la Guadalajara, România a ajuns să fie al șaselea sau chiar al cincilea cap de grupă în tragerea la sorți pentru Wel-Kup-ul „münchenez).

Ieri, la derby, au venit vreo 20 000 de spectatori. Pe unii i-a tentat curiozitatea de a-l vedea pe Răducanu cîștigînd duelul subiectiv cu Adamache. Pe alții i-a atras posibilitatea ingenuncherii lui Sătmăreanu de către Neagu, învingătorul lui Vencel. Dar nu s-a întîmplat nici una, nici alta, pentru că fotbalul e un tribunal care nu-și programează sentințele.

Ieri, în derby-ul Steaua — Rapid, faptul cel mai interesant mi s-a părut a fi acela că 9 spectatori din 10 au putut fi induși în eroare de crainicul stadionului. Minute în șir s-a crezut că golul a fost înscris de Apostol și nu de Bujor.

Această confuzie, plină de semnificații, a fost, de fapt, sinteza jocului. Antrenorii de la Steaua și Rapid, obosiți, poate, de nopțile Mundialului și, mai ales, de dezbaterile infinite pe tema lui „ar fi fost mai bine dacă...", au mizat, tranșant, pe tinerețe. Gelos parcă pe Covaci, pentru Ciugarin și Ștefănescu, Marin Bărbulescu-Giulești s-a prezentat cu Niță, Marin Stelian, Bujor, Apostol, invitîndu-l și pe Neagu, „al doilea virf al României", pe banca rezervelor. Operațiunea Bărbulescu mi s-a părut bine venită. Ea înseamnă, în orice caz, o propunere concretă, de lucru, și un timp cîștigat în lupta cu Fotbalul, care curge mai repede decît letopisețul ce i se dedică.

Ieri, Steaua ar fi putut cîștiga derby-ul. A refuzat să creadă, însă, din orgoliu, că poate fi împiedicată de un Bujor sau de un Apostol. Iar cînd a acceptat ideea, a fost prea tîrziu...

Ioan CHIRILĂ

ECHIPA ETAPEI

CONSTANTINESCU

SĂRAC SĂTMĂREANU STOICESCU DELEANU

(Crișul)

PETESCU VOINEA

GOLIAC O. DEMBROVSCHI I. CONSTANTIN FL. DUMITRESCU

VACANȚA MARE

Copilăria noastră a fost înfrumusețată de o denumire senină, ca cerul și ca marea. Un termen dulce, ca dulceața bunicii. Două vorbe care au însemnat și înseamnă soare, jocuri, lipsă de griji, munte, litoral, tabere, poezie.

Vacanța mare

Încă din iarnă, ziua în care începea vacanța mare era însemnată cu roșu în calendar. Pînă atunci dura munca noastră, iar vacanța era premiul cel mare al străduințelor școlărești.

Copiii noștri se află acum în vacanța mare. Bucuria lor este și a noastră. În condițiile excepționale asigurate de statul român copiilor, lunile de vacanță înseamnă pentru ei trăirea unui vis.

Un vis trăit care se repetă anual, un vis... știut, pe care copiii îl așteaptă cu încredere și dor. Și în fiecare vară, visul se împlinește.

Anul acesta, însă, vacanța mare survine în condiții de excepție, pe care nici copiii și nici părinții lor nu le-au bănuit.

Mai, luna mugurilor și a florilor, a însemnat pentru țara noastră o experiență dramatică.

Trupul ei, supus unor calamități naturale cum n-a mai cunoscut glia strămoșească, a fost adînc rănit. Mii de oameni și-au pierdut casele și agoniseala de o viață, unii și-au pierdut chiar viața; au fost deteriorate fabrici și utilaje, s-au compromis culturi de sute de mii de hectare. Drama țării au trăit-o în multe locuri și copiii. Adînc impresionați, copiii au asistat la vrăjmășia nemaipomenită a stihiilor, ca și la eroismul părinților lor care le-au înfruntat și le-au învins.

Viața a învins moartea și și-a reluat cursul normal. Sub impulsul acestei inimi puternice care este Partidul Comunist Român, țara întreagă și-a reluat marșul înainte, oblojindu-și din mers rănile. Reconstrucția obiectivelor deteriorate se înfăptuiește mereu mai rapid, în progresie geometrică.

În aceste condiții, a venit vacanța mare. Copiii noștri se vor bucura, ca în fiecare an, de minunile litoralului și ale muntelui, iar cei mai mari — adevărați fii ai țării — își vor aduce și ei contribuția la muncile de refacere a țării. Pentru aceștia, o cităme din vacanța mare va fi un al... patrulea trimestru de realizări.

Pentru toți, nu ne îndoim, vacanța mare va fi plină de satisfacții și bucurii.

Marius POP

ROMÂNIA—OLANDA 369,60—358,85

GIMNASTELE ROMÂNCE AU CÎȘTIGAT, DAR...

CONSTANȚA, 28 (prin telefon, de la trimisul nostru). Încă una din multele verificări ale gimnastelor noastre fruntașe s-a încheiat duminică la prinz, în Palatul sporturilor din localitate. În meciul amical cu reprezentativa Olandei, echipa română a înregistrat o victorie categorică (scontată desigur dacă ne gîndim că în ultima lor confruntare directă, româncele le-au învins pe olandeze, chiar acasă la ele, la o diferență de peste 20 de puncte). Un succes care, în această perioadă de ultime și decisive pregătiri pentru „mondiale", poate stimula pe sportivele noastre la un efort mai intens, la o muncă mai organizată și mai temeinică pentru o bună reprezentare la Ljubljana.

A fost evident pentru cei ce au urmărit concursul că olandezele nu au reprezentat un adversar de temut, care să încingă lupta sportivă, așa cum s-a întîmplat la Cluj în meciul cu Cehoslovacia. Gimnastele noastre au trebuit, în atari condiții, să lupte cu ele însele, cu propriile lor emoții, neajunsuri și defecțiuni. Și, s-o recunoaștem, nu au reușit întotdeauna să treacă cu succes acest examen. Ne gîndim, în primul rînd, la Lia Ceampelea, lidera concursului dupâ impuse, sportiva creditată cu cele mai mari șanse pentru cîștigarea individualului compus. Nu s-a întîmplat însă așa, pentru că la paralele o secundă de neatenție a avut ca rezultate o căzătură și... cea mai mică notă a echipei române la acest aparat: 8. În consecință, Lia a pierdut locul întîi și, cu toată evoluția bună de la bîrnă (unde obține cea mai mare notă — 9,40) și cu impecabila execuție de la sol, probă în care a încîntat prin grația și frumusețea mișcărilor ei, campioana noastră

Rodica Apăteanu — cîștigătoarea locului I la individual compus în întîlnirea amicală de gimnastică România — Olanda

Constantin MACOVEI

(Continuare în pag. a 2-a)

Eugen Cristea Ionescu-Petre Vezeanu cîștigători ai Raliului Carpaților

Una din cele 9 serii care și-au disputat întîietatea în circuitul de viteză, final al Raliului Carpaților. Cu numărul 59 brașoveanul D. Gologan (Dacia 1100 S)

Foto: B. VASILIU

Deși început sub ropot de ploaie, RALIUL CARPAȚILOR, a strălucit printr-o frumoasă desfășurare a calităților automobiliștilor noștri. Dificultatea probelor speciale, în general, constînd în probe de coastă, au supus la mari încercări atît mașinile cît și pe cei ce le pilotau.

În dimineața zilei de simbătă, la start s-au aliniat 32 de concurenți, seara terminînd cursa doar 28 — restul de 4 abandonînd pe parcurs.

Traseul, în lungime de aproape 800 km, a fost parcurs cu medii orare variind între 65—75 km, fapt care a permis să respecte testele de regularitate și legile de circulație.

Circuitul de viteză ținut ieri dimineață în București, considerat ca ultimă probă specială, a avut loc în condițiuni de organizare mulțumitoare, oferind bucureștenilor de altfel în număr destul de redus, — o frumoasă întrecere, unele serii (s-au alergat 9 serii a 3 mașini) fiind deosebit de disputate.

Clasamentul general al probelor speciale:

PS 1 — „MATEIAȘUL MIC" — 3,1 km: 1. Eug. Cristea Ionescu — P. Vezeanu 2:36,7; 2. A. Puiu — C-tin Pescaru 2:40,7; 3. M. Dumitrescu — D. Novac 2:42,1; 4. H. Graef — Gh. Borcea 2:43,8; 5. Gh. Morase — C. Olteanu 2:44,2; 6. El. Borbely — I. Brînduș 5:45,8; **PS 2 — „RUCĂR — GIUVALA" — 12,1 km:** 1. Eug. Cristea Ionescu — P. Vezeanu 10:02,3; 2. A. Puiu — C-tin Pescaru 10:12,4; 3. M. Dumitrescu — D. Novac 10:32,1; 4. H. Graef — Gh. Borcea 10:24,7; 5. Gh. Tafet — I. Kuhartz 10:28,7; 6. Gh. Morase — C. Olteanu 10:30,6; **PS 3 — „FUNDATA — MOECIU" — anulată. PS 4 — „BRETCU — OITUZ" — 5,5 km:** 1. Eug. Cristea Ionescu — P. Vezeanu 3:40,0; 2. A. Puiu — C-tin Pescaru 3:41,8; 3. M. Dumitrescu — D. Novac 3:59,1; 4. V. Marin — Gh. Iordăchescu 3:59,3; 5. Gh. Morase — C. Olteanu 4:00,0; 6. N. Tatu — N. Rosenauer 4:01,4; **PS 5 — „OITUZ" — 6,3 km:** 1. A. Puiu — C-tin Pescaru 4:54,3; 2. Eug. Cristea Ionescu — P. Vezeanu 4:55,5; 3. M. Dumitrescu — D. Novac 5:09,5; 4. D. Rădulescu — Gh. Rotaru 5:10,3; 5. H. Graef

Ileana ILIESCU

(Continuare în pag. a 2-a)

ATLETISMUL ÎN ACTUALITATE

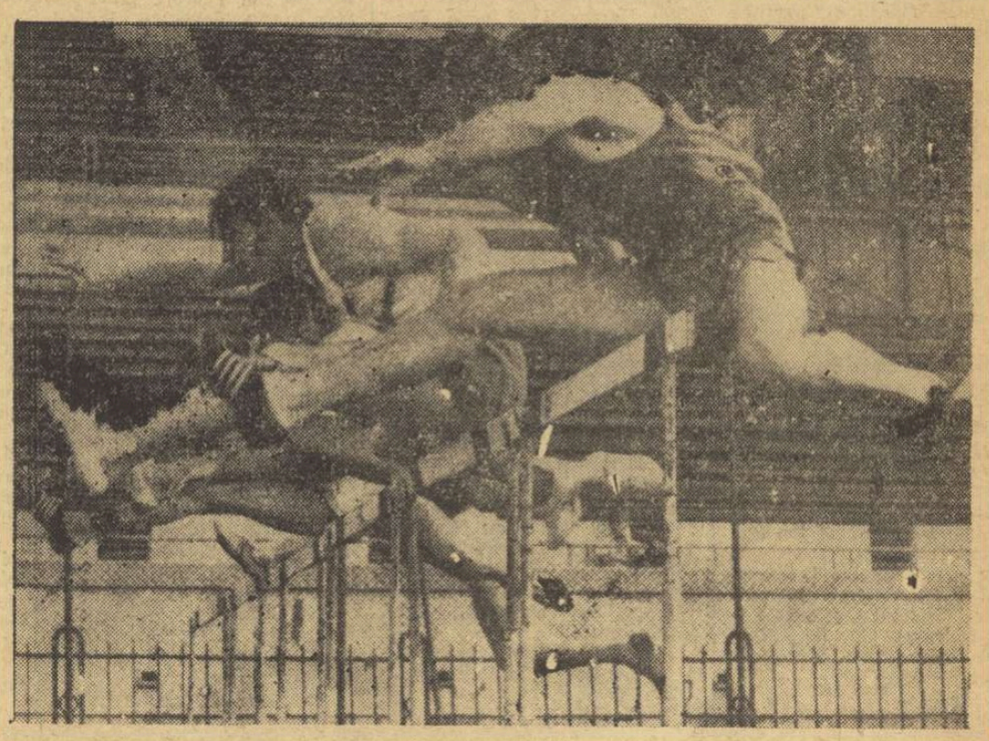

Imagine din finala probei de 110 mg din cadrul campionatelor municipale de atletism desfășurate pe stadionul Republicii. În prim plan V. Suciu (Steaua) cîștigătorul probei (14,0) înaintea recordmanului N. Perța (Steaua — 14,0), a lui D. Hidișoanu (Dinamo — 14,3) și E. Sebestyen (Steaua — 14,3).

★

Citiți în pagina a doua rezultatele concursului republican al juniorilor de categoria a III-a (13—14 ani).

ancheta sportul

La ce cote-și cum-se poate ridica BASCHETUL ROMÂNESC ?

PÎNĂ LA VÎRFUL PIRAMIDEI SĂ VEDEM... PRĂPASTIA !

În darea de seamă pe anul 1969, a Biroului federal, precum și în toate consfătuirile care au avut loc în ultimul timp, se arată, negru pe alb, că „starea nesatisfăcătoare a baschetului se datorește muncii slabe de instruire care are loc la nivelul echipelor de toate categoriile".

Nu voi încerca să neg faptul că și-a făcut loc comoditatea și în rîndul unor tehnicieni din baschet, că majoritatea pot da mai mult decît în momentul de față, dar ideea pe care o susțin cu tărie este aceea că PROCESUL DE INSTRUIRE NU REPREZINTĂ O CAUZĂ, CI UN EFECT, un rezultat al tuturor condițiilor morale și materiale create în jurul acestui sport. După părerea mea, în modul în care muncesc profesorii și antrenorii, în entuziasmul lor creator, trebuie să se reflecte acea legătură organică dintre toți factorii care trebuie să concure la realizarea performanțelor superioare în baschet : biroul federal, colegiile de arbitri și antrenorii, activul salariat al federației, comisiile județene de baschet.

De cîțiva ani, înțelegerea și armonia necesară unei activități de performanță nu mai există. Astfel, **în primul rînd, s-a creat o prăpastie între federație** (activul salariat al ei, în special) **și tehnicieni** (profesori și antrenori). **Nu este întîmplător și nici nu constituie un lucru mărunt faptul că majoritatea colegilor mei** (și printre ei mulți cu state vechi de serviciu) **ignoră pur și simplu federația și pe activiștii ei.** De luni de zile, sau poate chiar de cîțiva ani, acești oameni de bază ai activității sportive nu se mai interesează decît strict de munca lor, la nivelul școlii, universității, sau clubului din care fac parte. Toți acești oameni fug de performanță, nu se angajează într-o muncă susținută de depistare a elementelor talentate. **Care este cauza pentru care eu și ceilalți colegi nu mai facem ceea ce, în urmă cu cîțiva ani, doar, ne dădea prilej să ne mîndrim ?**

Fiecare din noi, luat în parte, a fost jignit, n-a fost apreciat cum se cuvine. Într-o ședință cu caracter de consfătuire, organizată recent din inițiativa Comitetului Executiv al C.N.E.F.S., la care au participat cei mai reprezentativi antrenori din țară, s-a spus lucrurilor pe nume. Marea majoritate a celor înscriși la cuvînt în această ședință au arătat deschis o serie de motive (unele obiective, altele, subiective) care i-au făcut, pe fiecare, să aibă o atitudine mai rezervată față de munca federației, de activitatea salariaților săi. Iar din această încordare nereală, necorectă, între oameni care ar trebui să se respecte reciproc, pentru realizarea scopului comun de ridicare a baschetului la nivelul celor mai înaintate sporturi din țara noastră, suferă activitatea propriu-zisă. **Și federația, și noi** TREBUIE SĂ FACEM O COTITURĂ DE 180 DE GRADE ÎN MUNCA NOASTRĂ : **federația prin principialitate și consecvență în activitatea ei, noi prin dăruire și abnegație,** fără de care nu vom crea jucători mari și disciplinați.

Din păcate, **în ultima vreme s-a creat o prăpastie între baschetul provincial și cel bucureștean. Faptul că Dinamo și Steaua,** de exemplu, **n-au probleme în meciurile cu echipele provinciale, că la fete Politehnica și Rapid se plimbă în campionat, dovedește că provincia se află într-un impas prelungit, din care nu face nici un efort să iasă. Lipsite de adversare de valoare, echipele bucureștene au o optică greșită asupra posibilităților proprii, jucătorii lor devin titulari în națională „fără concurență", randamentul lor internațional fiind, din această cauză, mult diminuat. Ideea care și-a făcut loc de un timp în sînul federației ESTE CĂ DOAR 3—4 ECHIPE POT DA LOTULUI JUCĂTORI** care să se antreneze de 2—3 ori pe săptămînă în București. **Aceasta n-a făcut decît să diminueze interesul general al provinciei pentru baschet, a dus la atitudinea de delăsare și descurajare arătată mai înainte. REZOLVAREA AR FI CA ATÎT DINTR-O PARTE, CÎT ȘI DIN ALTA, SĂ SE DEPUNĂ EFORTURI DE INDREPTARE A SITUAȚIEI : federația să pună pe picior de egalitate activitatea din provincie și București, să sprijine îndeosebi centrele rămase în urmă, iar la rîndul lor, tehnicienii să creeze echipe puternice, cu jucători bine dotați fizic și tehnic, capabili să facă față cerințelor internaționale superioare.** Iar ca o metodă eficientă de lucru, consider necesar ca membrii colegiilor centrale de antrenori și arbitri, ai Biroului federal și **activul salariat al federației să meargă mai mult pe teren,** în toate județele țării, într-o muncă susținută de îndrumare și control. **Este necesar, de asemenea, ca cele mai bune elemente din provincie să fie cooptate în toate organele de conducere ale federației,** pentru realizarea unei colaborări cît mai rodnice.

Gheorghe ROȘU
antrenor

CONCURSUL REPUBLICAN DE ATLETISM AL COPIILOR

O curioasă poziție a lui Cornel Bobancu (S.S.A.) cîștigătorul probei de săritură în înălțime (1,71 m)
Foto : B. VASILE

Simbătă și duminică stadionul Republicii a fost gazda celor mai mici atleți, juniorii de categoria a III-a (13—14 ani), veniți să-și dispute șansele în cadrul unui concurs cu caracter republican. Eforturilor remarcabile și încununate de succes ale organizatorilor — Școala sportivă experimentală Viitorul — de a asigura o desfășurare optimă a concursului, copiii le-au răspuns cu o participare entuziastă, cu rezultate bune și dispute echilibrate.

În prima zi a concursului ploaia i-a stînjenit pe micii participanți, dar ieri, o dată cu soarele, au apărut și recordurile. Autorii lor : **Florica Nistor (S.S.A.) la 300 m cu 42,4 (v. r. 43,2), Walter Blomfeld (Șc. sp. Sibiu) la 300 m băieți cu 37,7 (v. r. 38,1) și echipa de ștafetă 4×60 m a Școlii sportive din Constanța cu 28,9 (v. r. 29,0).** Am mai remarcat pentru rezultatele obținute, dar mai ales pentru posibilitățile de progres intuite pe : **Cornel Bobancu (S.S.A.)** învingător la săritura în înălțime, pe **Ion Dumitru** (Șc. sp. Ploiești) cîștigător detașat la 500 m (el este de fapt prăjinist), pe **Lucia Frăcea** (C.A. Mediaș) realizatoarea unui bun rezultat la lungime, pe **Maria Tocitu,** fetița aceea din Trestieni care a cîștigat aruncarea mingii de oină... Am încercat un sentiment de amărăciune văzînd că, de data aceasta, nici măcar obișnuiții concursurilor de atletism n-au mai fost prezenți. Și ce mult contează să nu concurezi în fața unor tribune goale, mute, mai ales cînd atleții sînt la vîrsta la care se mai bucură că primesc ca premiu o jucărie ! Iată rezultatele înregistrate la capătul celor două zile de concurs : BĂIEȚI : **60 m** W. Bomfeld (Șc. sp. Sibiu) 7,5, Ad. Brînză (Șc. sp. Buzău) 7,5, V. Ilie (Șc. sp. C-ța) 7,6 ; **300 m** W. Bomfeld 37,7 — **record republican de copii** —, I. Mureșan (S.S.A.) 39,7, M. Preda (Șc. sp. Reșița) și V. Dumitrescu (Șc. sp. C-ța) 40,2 ; **500 m** I. Dumitru (Șc.sp. Ploiești) 1:14,3, C. Righel (Dinamo) 1:15,3, Al. Soare (C.S.S.) 1:17,5 ; **lungime** Gh. Stelea (Șc. sp. Buzău) 5,78, T. Kiki (S.S.A.) 5,76, V. Ilie 5,73 ; **înălțime** C. Bobancu (S.S.A.) 1,71, D. Oprea (C.S. Brăila) 1,68, D. Nicorici (Lic. 35) 1,59; **greutate** D. Preidt (Șc. sp. Codlea) 13,67, V. Grigore (C. S. Brăila) 13,49, M. Meșter (Șc.sp. Oradea) 12,72 ; **aruncarea mingii de oină** G. Kurutz (Rapid) 81,82, I. Galea (Șc. sp. Arad) 78,06, M. Meșter 77,54 ; **4×60 m** Șc. sp. Constanța 28,9 — **record republican de copii,** — Șc. sp. Oradea 29,4, Cutezătorii 29,7. FETE : **60 m** Mariana Dumitrache (Rapid) 8,1, Mariana Lazăr (Șc. sp. Arad) 8,1, Corina Gubej (Șc. sp. Brașov) 8,2 ; **300 m** Florica Nistor (S.S.A.) 42,4 — **record republican de copii,** Viorica Gălan (Șc. sp. Dej) 43,5, Petrina Vasile (C.S. Brăila) 43,6 ; **lungime** Lucia Frăcea (C.A. Mediaș) 5,44, Maria Simtea (S.S.A.) 5,12, Coca Bucătaru (Șc. sp. P. Neamț) 5,10 ; **înălțime** Mihaela Lorencz (S.S.A.) 1,46, Doina Buta (Șc.sp. Buzău) 1,45, Magdalena Khepetz (S.S.A.) 1,40 ; **greutate** Sofia Mitrică (C.S.S.) 10,86, Rodica Orzan (Recolta Movila) 10,76, Camelia Boboc (Șc. sp. C-ța) 10,44 ; **ar. mingii de oină** Maria Tocitu (C.S. Trestieni) 49,90, Viorica Ioana (S.S.A.) 44,24, Rodica Orzan 44,02 ; 4×60 m S.S.A. I 31,5, S.S.A. II 31,7, C.S.S. 32,0. În afara acestora s-au mai desfășurat cîteva probe experimentale : 80 mg fete : Tatiana Bursuc (C.S.S.) 12,9, Ioana Sicliovan (Viitorul) 13,3, Edith Sütö (Șc. sp. Oradea) 13,5 ; 90 mg băieți : G. Kurutz 14,7, Gh. Stelea 14,8, C. Bobancu 14,9 ; 3 km marș : I. Călineatu (Dinamo) 16:40,0, S. Ștefan (Șc. sp. C-ța) 16:56,0, G. Mușat (C.S.S.) 17:04,0.

Vladimir MORARU

Întreceri viu disputate în „Cupa Orașelor"

Toate cele patru probe ale etapei a III-a din „Cupa Orașelor", desfășurate simbătă și duminică la Ploiești, au fost viu disputate. Faptul denotă preocuparea evidentă a antrenorilor pentru dezvoltarea spiritului combativ, ceea ce, desigur, este de un real folos în formarea viitorilor cicliști fruntași.

În prima zi (probă de circuit), la juniori mici a cîștigat clar bucureșteanul Gh. Tudor, urmat de I. Nagy (Cluj), A. Pall (Tg. Mureș), A. Ciobanu (Ploiești), G. Hianu (Brăila), V. Hoța (Tg. Mureș), A. Ghergu (Pl.) etc. La juniori mari și la tineret, tot un bucureștean, M. Popescu, a obținut victoria urmat de Șt. Szekely, V. Budea (Brașov), C. Camer (Brăila), P. Kelemen (Tg. M.), I. Biro (Cluj), I. Octavian (Pl.), V. Hornet (Constanța) etc. în același timp cu învingătorul.

A doua zi, probele de fond, pe șoseaua Tîrgoviște, A fost rîndul brăilenilor să cucerească două victorii. La juniori mici (40 km) V. Hianu l-a depășit pe bucureșteanul G. Tudor, deși acesta se menajase evident pentru sprintul final. Pe locul 3, V. Hota (Tg. Mureș) urmat de G. Ungureanu (Brașov), A. Ciobanu (Pl.), A. Ghergu (Pl.) etc. La juniori mari după o izbutită evadare la jumătatea cursei (care a măsurat 100 km), șase cicliști își angajează sprintul final. Victorios fost brăileanul C. Hirjescu, urmat de V. Budea (Brașov), Z. Aitay (Tg. Mureș), V. Pascale (Brăila), V. Murineanu (Buc.) și T. Drăgan (Buc.). Plutonul a sosit la 2 minute.

Clasamentele generale, după 3 etape. **Juniori mici : 1.** G. Hianu (Br.), 2. V. Hota (Tg. M.) 3. A. Ciobanu (Pl.), 4. Ilie Vaf (Br.) 5. B. Vinczefi (Tg. M.) 6. A. Ionescu (Pl.) 7. Eug. Enciu (Bv.), 8. A. Ghergu (Pl.). **Juniori mari și tineret :** 1. V. Pascale (Br.) 2. C. Hirjescu (Br.), 3. V. Budea (Bv.), 4. Z. Aitay (Tg. M.), 5. Cr. Camer (Br.), 6. N. Găman (Bv.), 7. P. Kelemen (Tg. M.), 8. A. Ardeleanu (Bv.). **Pe echipe** conduce București cu 26h52:20, urmată de Brăila la 2:35 ; Brașov la 3:01 ; Tg. Mureș, Cluj, Ploiești și Constanța.

Emil IENCEC

CAMPIONATUL ȘCOLILOR PROFESIONALE

ECHIPA GRUPULUI ȘCOLAR „23 AUGUST" BUCUREȘTI — CAMPIOANĂ

SUCEAVA, 28 (prin telefon). Duminică a luat sfîrșit turneul final masculin al campionatului de volei al școlilor profesionale. În disputa pentru desemnarea campioanei s-au întîlnit echipele **Grupul școlar „23 August" București** și **Școala profesională C.C.T. București.** Victoria și titlul de campioană au revenit voleibaliștilor de la Grupul școlar „23 August" care au dispus de adversarii lor cu 3—0 (6, 4, 2).

Echipa campioană, antrenată de prof. Jean Săvulescu și prof. Grigore Poncea, a dominat cu autoritate întreg turneul obținînd victorii categorice în toate partidele susținute. Trebuie, de asemenea, să subliniem și activitatea antrenorului Cristea Stan de la medaliata cu „argint". De fapt, formațiile Gr. șc. C.C.T. București au repurtat un frumos succes, ele obținînd locul întîi la fete și locul doi la băieți.

Pentru locurile 3—4 s-au întîlnit echipele Gr. șc. constr. montaj București și Gr. șc. chimie Copșa Mică. Cîștigînd partida cu 3—2, după o dîrză și pasionantă dispută, voleibaliștii de la Grupul școlar construcții montaj (antrenor : M. Popescu) au ocupat locul trei în clasamentul final.

Trebuie să remarcăm, acum, la încheierea competiției, foarte buna organizare, ceea ce a permis ca sportivii să beneficieze de excelente condiții de cazare și de concurs. La reușita întrecerilor și-a adus un aport deosebit și corpul de arbitri compus din : V. Vrăjescu, I. Petrovici, Șt. Nobilescu, M. Tabacu, N. Olaru, C. Singeap, L. Marcu, V. Topor, V. Baraboi.

În cadrul festivității de premiere, după acordarea titlului de campioană echipei **Grupului școlar „23 August" București,** din partea Comitetului județean U.T.C. a fost oferită formației Gr. șc. chimie Copșa Mică (antrenor : N. Aleman) „Cupa pentru cea mai tînără echipă", iar din partea C.J.E.F.S., voleibalistului Mircea Codoi, „Cupa pentru cel mai tehnic jucător al turneului".

Florin GRECU

S-au încheiat finalele tineretului la lupte libere

UN SUCCES DEMN DE ELOGII

Luptătorii ieșeni au cucerit două titluri !

BRAȘOV, *28 (prin telefon, de la trimisul nostru).* S-au încheiat și finalele campionatelor naționale individuale de lupte libere ale tineretului. Spre satisfacția unanimă concurenții care au cucerit dreptul de a-și apăra șansele în finalul competiției găzduite de sala Armatei, au convins pe deplin că meritau să li se ofere un astfel de prilej. De bună seamă, tinerii luptători, care au depășit junioratul, și-au încercat puterile an de an în unica confruntare din calendarul federației spre care aveau acces — finalele seniorilor — dar, de fiecare dată, cu puține excepții, ei au fost nevoiți să se plece în fața rutinaților seniori, călîți în focul multor încleștări republicane sau internaționale. De astă dată ei au avut ocazia să-și măsoare forțele de la egal la egal. Și disputele au oferit un succes demn de elogii. Arbitrii au consemnat un număr nemaiîntîlnit de victorii înainte de limită, prin tuș, obținute de către învingători la capătul unor procedee tehnice subtile, judicios anticipate și finalizate cu o măiestrie de puțini bănuită. În acest sens trebuie să subliniem succesul tinerilor luptători ieșeni, pînă acum absenți de pe tabelele de onoare ale competițiilor republicane. Ei au reușit să urce pe prima treaptă a podiumului la două categorii, iar, în final, să ocupe locul trei în clasamentul pe județe, merit la care și-au adus aportul și cei doi antrenori *Mircea Bidiu* și *Toma Popescu.*

O substanțială contribuție la reușita competiției și-au adus-o și arbitrii, printre care *Gh. Conciu* (Galați), *T. Oană* (Brașov), *D. Tihan* și *L. Bandi* (Buc.), *L. Soicu* (Timișoara).

Iată clasamentele : *cat. 48 kg :* 1. ION ARAPU (Rapid Buc.), 2. V. Pacrița (Nicolina Iași), 3. P. Broască (A.S.M.T. Lugoj) ; *cat. 52 kg :* 1. EMIL BUTU (Nicolina Iași), 2. G. Banko (Mureșul Tg. Mureș), 3. G. Conrad (Steagul roșu Brașov) ; *cat. 57 kg :* 1. FLORIAN MOȚ (Steaua), 2. Șt. Varodi (Dinamo Buc.), 3. G. Peter (A.S.M.T. Lugoj) ; *cat. 62 kg :* 1. CONSTANTIN MOLDOVAN (St. r. Bv.), 2. P. Androne (St. r. Bv), 3. A. Suba (Comerțul Tg. Mureș) ; *cat. 68 kg :* 1. MARIN PÎRCĂLABU (Tractorul Călugăreni), 2. G. Paraschiv (Dinamo Buc.), 3. N. Munteanu (Nicolina Iași) ; *cat. 74 kg :* 1. TĂNASE PANCĂ (Tomistex — Constanța), 2. A. Plenert (Șc. sp. Energia Bv.), 3. T. Barac (Petrolul Ploiești) ; *cat. 82 kg :* 1. VASILE ȚIGĂNAȘ (Nicolina), 2. C. Ardeleanu (A.S.M.T. Lugoj), 3. S. Popescu (Rapid Buc.) ; *cat. 90 kg :* 1. ȘTEFAN ENACHE (Steaua), 2. L. György (Mureșul Tg. Mureș), 3. A. Apostescu (Metalul Tîrgoviște) ; *cat. 100 kg :* 1. NICOLAE MARCOV (Steaua), 2. Șt. György (Dinamo Buc.), 3. Șt. Albert (C.S.M. Cluj) ; *cat + 100 kg :* 1. ENACHE PANAIT (Steaua), 2. V. Enache (Dunărea Galați), 3. L. Simion (Mureșul Tg. Mureș).

Clasamentul pe județe : 1. Oraș București 42 p, 2. Brașov 23 p, 3. Iași 22 p, 4. Mureș 19 p, 5. Timiș 16 p, 6. Galați 8 p.

Costin CHIRIAC

ÎN CĂUTAREA UNEI VEDETE

SUCEAVA, 25 (prin telefon, de la trimisul nostru). Pe drumurile ce coboară din centrul Sucevei, pe firul apei care a dat numele acestei cetăți, grupuri de fete și băieți se îndreaptă agale, dis-de-dimineață, către complexul sportiv : sînt voleibaliști ai școlilor profesionale, ajunși aici o dată cu vacanța, pentru finalele pe țară. Jos, îi așteaptă, de cîteva zile, patru terenuri curate, peste a căror zgură furtunul îngrijitorului a turnat un roșu închis, odihnitor, răcoare și prospețime, îi așteaptă înfruntările pentru titlul de campion pe 1970. După ce întregul șuvoi s-a scurs, pe tot cuprinsul complexului mingile zboară vioaie, fire subțiri de aburi se ridică din zgura umezită în ajun, mulțimea mișcătoare a culorilor dă tabloului aspect de caleidoscop.

Mă strecor neobservat între băieți, întîrzii o clipă cu privirea asupra celor mai... voleibaliști, încercînd comparații peste ani. Poate nițeluș hazardate. Un Nicolau, un Roman, un Plocon, un Cherebețiu în devenire. Băieții au corpuri vînjoase, mușchi de oțel, șlefuiți în sute de antrenamente și meciuri. Nu au, firește, măiestria vedetelor, însă destulă vreme pentru a o căpăta...

Un grup de fete, și ele voleibaliste, se apropie curioase de terenul bucureștenilor de la „23 August", cu un aparat de fotografiat. „E Mircea, e Codoi — ne spune una dintre ele. Să-l fotografiem cînd atacă".

Cel mai tînăr echipier al reprezentativei române observă intenția fetelor, roșește pînă în vîrful urechilor, dar se străduie să nu le strice imaginea. Fiecare atac al său poate onora un album. Va fi, poate, un alt Horațiu Nicolau al voleiului, ba parcă un viitor Roman. Înfățișarea, stilul îl apropie mai mult de temutul tunar de odinioară. Profesorul Jean Săvulescu ascultă de pe margine elogiile adresate elevului său, descoperit lîngă Mediaș cu aproape trei ani în urmă, le ascultă și știind că este părtaș la ele, este satisfăcut.

„O să ajungă — știu eu? — un Derzei, un Plocon, sau un Roman, în orice caz un voleibalist mare, așa cum mi l-am imaginat cînd l-am văzut pentru prima oară, și cînd abia știa să atingă mingea. Ai să vezi ! — îmi spune la sfîrșitul meciului. Are totul pentru a ajunge acolo și important este că muncește pentru asta, că vrea să devină mare voleibalist. Poate și ceilalți au să devină, poate și Iuhasz, poate și Șulea, poate și băiatul acela de la Buzău. Dar în Mircea cred prea mult ca să nu fie adevărat".

Cunoștințe vechi, la ieșire, zăbovind o clipă împreună. „Credeam că nu mai revii la echipa școlii de cînd te-au promovat la Dinamo și în lot...".

„Trebuia — mă întrerupe zîmbind. Vrem să dăruim antrenorului nostru un dar pentru încheierea carierei : titlul de campioni. Merită".

Jocurile s-au terminat și pîlcuri-pîlcuri voleibaliștii părăsesc complexul sportiv de pe malul Sucevei. Alături de vedeta finalelor acestea, Mircea Codoi, **merg mulți** necunoscuți. Dar curînd, poate, unii dintre ei vor ieși din anonimat.

A. BREBEANU

EUGEN CRISTEA IONESCU-PETRE VEZEANU CÎȘTIGĂTORI AI RALIULUI CARPAȚILOR

(Urmare din pag. 1)

— Gh. Borcea 5:14,3; 6. Gh. Tafet — I. Kuhartz 5:15,9; PS 6 — „MOECIU — FUNDATA" — 11 km : 1. Eug. Cristea Ionescu — P. Vezeanu 8:14,9; 2. A. Puiu — C-tin Pescaru 8:17,0 ; 3. H. Graef — Gh. Borcea 8:34,0; 4. Gh. Morase — C. Olteanu 8:34,5; 5. V. Marin — Gh. Iordăchescu 8:34,7; 6. Gh. Tafet — I. Kuhartz 8:37,4; PS 7 — „POD DIMBOVIȚA — RUCĂR" — 4,0 km : 1. A. Puiu — C-tin Pescaru 3:01,8 ; 2. Eug. Cristea Ionescu — P. Vezeanu 3:02,5; 3. L. Kovacs — I. Vasiliu 3:03,9; 4. M. Dumitrescu — D. Novac 3:04,3; 5. H. Graef — Gh. Borcea 3:08,9; 6. Gh. Morase — C. Olteanu 3:09,3; PS 8 — „DRAGOSLAVELE — VÎRF MATEIAȘ" — 6,1 km : 1. A. Puiu — C-tin Pescaru 3:53,2; 2. Eug. Cristea Ionescu — P. Vezeanu 3:54,2; 3. M. Dumitrescu — D. Novac 4:03,3 ; 4. H. Graef — Gh. Borcea 4:04,4; 5. Gh. Morase — C. Olteanu 4:05,4; 6. L. Kovacs — I. Vasiliu 4:06,6. **P.S. 8 — circuit de viteză — BUCUREȘTI :** 1. Eug. Cristea Ionescu 5:19,7 (și primul loc la cl. V); 2. A. Puiu 5:12,4 (și primul loc la cl. IV) ; 3. M. Dumitrescu 5:35,8 (și primul loc la cl. III); 4. Gh. Morase 5:37,1 ; 5. H. Graef 5:38,6; 6. N. Tatu 5:41,1. Cîștigătorul cl. I—II a fost Gh. Florescu cu 5:52,3.

CLASAMENTUL GENERAL AL RALIULUI CARPAȚILOR : 1. Eug. Cristea Ionescu — P. Vezeanu; (Renault 8 — Gordini); 2. A. Puiu — C-tin Pescaru (Renault 8 — Gordini); 3. M. Dumitrescu — D. Novac (Dacia 1100 S); 4. H. Graef — Gh. Borcea (Dacia 1100 S); 5. Gh. Morase — C. Olteanu (Dacia 1100 S); 6. Gh. Tafet — I. Kuhartz (Dacia 1100 S).

CLASAMENTUL PE ECHIPE : cl. I—II : 1. Gh. Florescu — M. Ceapă (N.S.U. — Prince) 2 700,6 p; 2. D. Paraschiv — V. Cristache (Skoda 1000 MB) 3347,5 p și 3. H. C. — M. Duzineanu — St. Enescu (Wartburg 1000) 3643,9 p ; cl. III : 1. M. Dumitrescu — D. Novac 2617,2 p; 2. H. Graef — Gh. Borcea 2631,0 p; 3. Gh. Morase — C. Olteanu 2638,2 p; cl. IV : 1. A. Puiu — C-tin Pescaru 2522,6 p; 2. V. Marin — Gh. Iordăchescu 2672,0 p; 3. I. Drăgoi — N. Crăciun 2729,1 p ; cl. V : 1. Eug. Cristea Ionescu — P. Vezeanu 2505,7 p; 2. L. Kovacs — I. Vasiliu 2693,7 p; 3. I. Moldovan — Z. Tomory 2748,4 p.

LA GIMNASTICĂ MODERNĂ

CELE MAI MICI SPORTIVE ȘI-AU DESEMNAT CAMPIOANELE

La Sibiu au avut loc, timp de două zile, întrecerile finale ale campionatelor republicane de gimnastică modernă pentru categoriile a IV-a și a III-a. La categoria a IV-a, echipele Școlilor sportive 1 și 2 din Capitală, apropiate ca valoare, au oferit o dispută strînsă. Victoria Șc. sp. 2, la o diferență de peste două puncte, ni s-a părut însă prea mare, mai ales că la exercițiul de ansamblu Șc. sp. 1 a fost evident mai bună. Alături de Cristina Sima (Șc. sp. 2) — cîștigătoarea titlului de campioană absolută la această categorie — Carmen Sandu (Cutezătorii), Maia Baba, Anda Marinescu și Cristiana Georgescu (Șc. sp. 1) au impresionat și ele prin execuții dezinvolte și pline de grație. La categoria a III-a, unde nivelul tehnic a fost mai scăzut decît la copii (lacune mari apărînd în special la tehnica corporală), Șc. sp. 2 a cîștigat un nou titlu, de data aceasta la o diferență mai mică față de Viitorul (echipă capabilă să furnizeze mari surprize), dovedind un plus de omogenitate.

Iată primele clasate : categ. a IV-a : Individual compus : C. Sima (Șc. sp. 2) 27,55 ; 2. M. Tîrnoveanu (Șc. sp. 2) 27,10 ; 3. C. Sandu (Cutezătorii) 26,80. **Pe echipe** 1. Șc. sp. 2 — 134,20 ; 2. Șc. sp. 1 — 131,70 ; 3. Cutezătorii — 131,20. **Categoria a III-a, individual compus :** 1. M. Volentir (Șc. sp. 2) 27,10 ; 2. A. Angelescu (Șc. sp. Ploiești) 26,20 ; 3. F. Laszlo (Viitorul) 26,15. **Pe echipe :** 1. Șc. sp. 2 — 78,70 ; 2. Viitorul 77,65 ; 3. Șc. sp. Ploiești 76,50.

Horia ALEXANDRESCU

GIMNASTELE ROMÂNCE AU CÎȘTIGAT, DAR...

(Urmare din pag. 1)

n-a mai putut reface din handicap. Ea a fost nevoită să se mulțumească a împărți locurile 2—3 cu Alina Goreac, a cărei reapariție în echipa reprezentativă poate fi socotită mulțumitoare, mai ales dacă avem în vedere că, din cauza unui traumatism la gleznă, ea a trebuit să-și modifice ușor exercițiile obișnuite la bîrnă și sol.

Am consacrat mai mult spațiu Liei Ceampelea, pentru că ea reprezintă speranța noastră numărul unu la mondiale, și cu toții dorim s-o vedem executînd fără ratări. Este în puterile ei acest lucru, și tocmai din acest motiv îi cerem atît Liei cît și antrenorului ei, eforturi sporite, concentrare maximă la aparatele la care, din cînd în cînd, survin accidente de genul celui menționat.

Rodica Apăteanu, cîștigătoarea concursului, pe lîngă faptul că a beneficiat de situația creată de căderea amintită, a cules aici roadele propriilor eforturi de autodepășire, evoluția ei fiind marcată de constanță, siguranță și stăpînire de sine. Rodica nu a ratat nici o execuție la liber alese, s-a concentrat mai mult atunci cînd i s-a ivit perspectiva obținerii locului întîi, și astfel și-a înscris în palmares un succes cu totul meritat.

Repetăm, victoria echipei române, chiar la o diferență de peste 10 puncte, este normală și probabil că ea ar fi fost și mai categorică dacă în formația noastră ar fi putut fi incluse Paula Ioan sau Mia Variu. Dar, examenul de admitere la liceu, respectiv convalescența după accidentul de la Budapesta, le-au împiedicat pe aceste gimnaste să participe la selecția în echipa reprezentativă.

Înlocuitoarele lor, Ștefania Bacoș și Mariana Gheciov (aceasta din urmă ca rezervă) mai au încă mult de muncit ca să se poată pr în echipa națională la nivelul, atît de ridicat astăzi, al exigențelor internaționale.

Rezultate. INDIVIDUAL COMPUS : Rodica Apăteanu 74,15 ; Elena Ceampelea și Alina Goreac 73,95 ; Ans von Gerwen 73,25 ; Elisabeta Turcu și Cora Stins 73,00 ; Ans Moen 70,75 ; Ștefania Bacoș 70,55 ; Willy de Groote 70,10; Stientje de Goede 68,85 ; Ikina Marsch 63,65 ; **Pe aparate** (sărituri : România 46,20 ; Olanda 45,25. Paralele : România 45,85 ; Olanda 44,35 ; Bîrnă : România 46,30 ; Olanda 44,50. Sol : România 46,60 ; Olanda 45,60. **Pe aparate** (individual, impuse și liber alese) : sărituri : Ceampelea și Goreac 18,70 ; Turcu 18,60. Paralele : Ștefan și Apăteanu 18,75 ; Gerwen 18,35. Bîrnă : Ceampelea 18,80 ; Goreac 18,55 ; Apăteanu 18,35. Sol: Ceampelea 19,00 ; Apăteanu și Gerwen 18,55. **Clasament general pe echipe :** 1. România 369,60 ; 2. Olanda 358,85.

I. Marinescu (Metalul București) — învingător în concursul de dirt-track de la Sibiu

SIBIU, 28 (prin telefon). Pe pista din localitate s-a desfășurat primul concurs de dirt-track al sezonului, dotat cu „Cupa Voința Sibiu" la care au asistat peste 4000 de spectatori. După 14 manșe spectaculoase, primul loc în clasament l-a ocupat Ion Marinescu (Metalul București), fiind urmat de Ion Bobîlneanu (Voința Sibiu), Alexandru Datcu (Metalul Buc.), D. Dobre (Steaua), Gh. Ivan (Metalul Buc.) și Gh. Sora (Metalul Buc.).

I. Ionescu—coresp. principal

SPORTIVII DIN TG. MUREȘ AU DOMINAT FINALA „CUPEI U.G.S.R." LA POPICE

CLUJ, 28 (prin telefon). Arena Record, cu 4 piste, a găzduit timp de două zile întrecerile finale ale „Cupei U.G.S.R." la popice. Și-au disputat întîietatea 10 reprezentative mixte de județ, formate din cîte o senioară, un senior, o junioară și un junior. La finală au fost invitate și cunoscutele echipe Voința Tg. Mureș, Rapid București și Petrolul Ploiești. Clasamentele au următoarea înfățișare :

100 bile mixte juniooare : 1. Ana Albert (Voința Tg. Mureș) 429 p.d. 2. Viorica Pintea (Rapid) 423 p.d., 3. Mariana Bordei (Buc.) 415 p.d., *100 bile mixte senioare :* 1. Margareta Szemany (Voința Tg. Mureș) 426 p.d., 2. Stela Andrei (Buc.) 404 p.d., 3. Magdalena Bodea (Cluj) 399 p.d. ; *200 bile mixte juniori :* 1. I. Fodor (Voința Tg. Mureș) 837 p.d., 2. V. Popa (Timiș) 837 p.d., 3. I. Szasz (Voința Tg. Mureș) 834 p.d., *200 bile mixte seniori :* 1. I. Tismănaru (Caraș-Severin) 849 p.d., 2. E. Kiraly (Cluj) 830 p.d., 3. Gh. Silvestru (Petrolul Ploiești) 828 p.d.

CLASAMENTUL PE ECHIPE : 1. Voința Tg. Mureș 2505 p.d., 2 Caraș-Severin 2416 p.d., 3 Cluj 2408 p.d.

AUREL PALADE-URSU, coresp.

CÎND STEAUA SE JOACĂ CU OCAZIILE!

STEAUA — RAPID 1—1 (1—0).

Stadionul „23 August" ; timp instabil (soare, cald, apoi nori, ploaie, iar soare) ; teren foarte bun ; spectatori aproximativ 20 000 ; au marcat : Ștefănescu (min. 3), pentru Steaua, Bujor (min. 82) pentru Rapid.

STEAUA : Suciu 8 — Mirăuță 7, Sătmăreanu 8, Ciugarin 8, Vigu 8, Negrea 7, Voinea 8, Pantea 7, Tătaru 8, Ștefănescu 7, Creiniceanu 7.

RAPID : Răducanu 8 — Pop 6, Lupescu 8, Oct. Niță 6, Greavu 7, Marin Stelian 5, Dumitru 6, Năsturescu 5, Petreanu 5, Neagu 5 (min. 80 Apostol), Codreanu 5 (min. 46 Bujor 6).

A arbitrat Gh. Limona ★★★★, ajutat la linie de D. Isăcescu și R. Stincan (toți din București).

Trofeul Petschowschi pentru public : 9.

La tineret-rezerve : Steaua — Rapid 1—1 (1—1).

Galeriile, încălzite cu cîteva minute înainte, primesc cu aplauze apariția pe teren a celor două formații. Rapidiștii au lovitura de începere și în min. 2 ei realizează prima incursiune spre careul Stelei, la capătul căreia Petreanu șutează mult peste poartă. Steaua repune mingea în joc și atacă neașteptat de incisiv. **Chiar în minutul următor un balon trimis înainte îl găsește pe Ștefănescu aproape de Lupescu. Rapidistul se simte depășit și încearcă să țină cu mîna, dar Ștefănescu pătrunde și de la 10—11 m, șutează cu stîngul în dreapta lui Răducanu și înscrie : 1—0 pentru Steaua.** În următoarele trei-patru minute balonul aleargă de la un careu la altul, dar zonele în care se acționează sînt întotdeauna aglomerate. În min. 7 Tătaru trimite mingea printre apărătorii rapidiști. Răducanu sesizează, iese din poartă, și culege balonul de lîngă piciorul lui Creiniceanu. După două minute, Voinea îi pasează lui Tătaru și acesta de la 18 m șutează puternic. Mingea este atinsă de un apărător, prinde un efect ciudat, dar Ștefănescu nu urmărește cu atenție faza și Răducanu salvează situația. În min. 16 Creiniceanu pătrunde periculos pe extremă, realizează un șut-centrare și mingea este respinsă in extremis. După două minute Vigu ajunge în colțul careului de 16 m advers. Fundașul militar șutează puternic, Răducanu plonjează și respinge în corner de lîngă rădăcina stîlpului din dreapta porții. Ofensiva echipei Steaua continuă și nu trec decît cîteva secunde cînd Tătaru, după un dribling reușit, șutează de la 30 m, însă mingea se oprește în plasa laterală a porții. Steaua are inițiativa. Jucătorii săi pasează bine, driblează, pătrund periculos. Asistăm la cîteva faze reușite ale echipei militare. Negrea șutează puternic, în min. 26, dar Răducanu apără. În sfîrșit, o acțiune de atac mai consistentă a Rapidului (min. 27), dar șutul lui M. Stelian este reținut de Suciu. Peste un minut, din interiorul careului de 16 m, Pantea trage din volé, Răducanu nu poate reține și cornerul este ultima soluție. În careul rapidist din nou panică. Voinea șutează de la 10 m și Răducanu, în ultimă instanță, respinge cu piciorul. În min. 34, Creiniceanu face o cursă, centrează. Răducanu iese inoportun, Voinea șutează, însă Greavu trimite în corner. În min. 40 apărarea rapidistă pierde din nou mingea cu ușurință, Creiniceanu e singur, dar ezită și pierde o bună ocazie. Cam mai toată repriza, Steaua stăpînește jocul, trio-ul Negrea-Voinea-Tătaru este autoritar în mijlocul terenului.

Începutul reprizei secunde are același aspect. În min. 50 șutează Negrea, apoi în min. 55, Creiniceanu. În sfîrșit, apare în joc și Neagu, dar șutul său (min. 57) este slab. Partida devine anostă. De ce ? Pentru că Steaua se mulțumește cu acest minim avantaj, pentru că Tătaru (min. 64), Creiniceanu (min. 65), Pantea (min. 67), Tătaru (min. 70) și Creiniceanu (min. 71) irosesc alte ocazii. După un șut puternic de la 35 m, peste bară, al lui Lupescu (min. 72), pe teren e din nou apatie. Din cînd în cînd Steaua mai vine în atac, dar nu cu convingere. Nu insistă de loc, deși adversarul e resemnat. Și iată, delăsarea costă. În min. 82 Năsturescu este găsit în adîncime, pătrunde, centrează și, de la 6 m, Bujor înscrie și egalează împotriva cursului jocului. De-abia acum Steaua forțează. E prea tîrziu. În min. 85 Suciu respinge în corner șutul lui M. Stelian iar în min. 88 Ștefănescu aflat singur în fața porții, reia de la 10 m., mult mult peste bară. Și meciul este jucat.

Constantin ALEXE

MECI SAU ANTRENAMENT?

STEAGUL ROȘU — POLITEHNICA IAȘI 0—1 (0—0)

BRAȘOV, 28 (prin telefon). Stadion : Tineretului ; timp splendid : teren admirabil ; spectatori 6 000. A marcat Goliac (min. 55).

STEAGUL ROȘU : Adamache 7 — Ivăncescu 6, Jenei 5, Olteanu 6, Rusu 5, Pescaru 5 (min. 60 Cojocaru 6), Kadar 6, Necula 6, Florescu 4 (min. 46 Drăgoi 5), Balint 7, Györfi 7.

POLITEHNICA : Constantinescu 9 — Gavrilă 7, Ianul 9, Stoicescu 9, Pali 7, Mihăilă 6 (min. 60 Lupea 6), Alecu 7, Simionaș 7, Goliac 7, Lupulescu 6 (min. 54 Moldoveanu 6), Cuperman 7.

A arbitrat Iosif Ritter ★★★★ ajutat la linie de Ion Sana și George Blau (toți din Timișoara).

Trofeul Petschowschi, pentru public, 7.

La tineret-rezerve : Steagul roșu — Politehnica Iași 1—0 (0—0).

La sfîrșitul meciului, Ianul prăbușit pe gazon săruta în neștire balonul dînd frîu unei bucurii nestăvilite pentru o victorie nesperată la Brașov, acolo unde, de obicei, orice vizitator lasă cel puțin un punct, dacă nu pe amîndouă. Într-adevăr, pentru Politehnica victoria de azi e mare cît... roata carului. Ea dă oxigen unei echipe ce se sufoca la subsolul clasamentului, sfîșiată de primejdia prăbușirii dar și de speranțe. Dacă ar fi să ne gîndim strict la rezultat, Justin și elevii săi au de ce să fie fericiți. Dacă însă rememorăm meciul și evoluția individuală și colectivă, ei au mai puține motive să se bucure. De multă vreme tribunele cochetului stadion brașovean n-au asistat la un meci mai anost, la o întîlnire mai plictisitoare, lipsită de orice idee tactică, lent ca o reluare cu încetinitorul, fără angajare fizică, fără suflu.

Jucătorii ambelor echipe păreau la un antrenament nedorit în care, împotriva dorinței lor — sancționați de antrenor — trebuiau să continue un efort, căruia nu-i puteau face față. Ne așteptam ca Steagul roșu să fie mai incisiv, să forțeze apărarea ieșeană, să o asedieze, să o hărțuiască. Dar, nimic din toate acestea. Azi Steagul roșu a fost fantoma echipei de care se tem adversari veniți în „penitență" la Brașov. Ineficace și dezorganizată, echipa gazdă a lăsat ritmul jocului la voia ieșenilor care s-ar fi mulțumit și cu un meci nul. Le-au cedat apoi și mijlocul terenului, unde Cuperman, Mihăilă, Goliac, Simionaș și ceilalți au croșetat pe îndelete și moale pase, ca niște mătuși așezate pe taclale într-o frumoasă după-amiază de duminică. Vremea era frumoasă, spectatorii cuminți se ocupau de discuții, de semințe și de altele, toată lumea părea mulțumită... Iar timpul trecea, trecea, în favoarea oaspeților.

S-a marcat, totuși, un gol. El a căzut din cer, ca un dar, în min. 55, la o centrare a lui Moldoveanu, lăsat complet liber de către Rusu. Mai întîi a luftat, apoi și-a potrivit din nou balonul și a trimis spre Goliac, care de la 6 m singur cu Adamache în față, a reluat în gol cu un șut, pe care portarul uluit n-a putut să-l rețină. Nu-i putem reproșa lui Adamache că n-a avut o intervenție excepțională, salvatoare, așa cum uneori obișnuiește să ofere suporterilor brașoveni, pentru că orice portar lăsat singur cu un înaintaș nepăzit este oarecum la discreția acestuia. Ne așteptam ca Steagul roșu să „explodeze" într-un fotbal agresiv, dar după un scurt foc de paie, totul reintră în liniște. Dacă fotbaliștii n-au putut înviora jocul, în schimb au încercat antrenorii de pe margine, operînd numeroase schimbări care au adus doar mai mulți actori în scenă. În rest, am consemnat la sfîrșitul meciului nemulțumirea totală a publicului care în parte a încercat să și-o reverse pe arbitru — de altfel corect și autoritar — și care n-avea nici o vină că Steagul roșu jucase cu picioare de lut și legat la ochi.

Mihai BIRA

O REMIZĂ OBȚINUTĂ „IN EXTREMIS"!

(Urmare din pag. 1)

...iunile lor erau cu facilitate respinse de apărarea celor de la Steaua. Urma riposta elevilor lui Șt. Covaci, cu accent pe temporizarea la mijlocul terenului, cu o accelerare a ritmului în apropierea careului de 16 m al Rapidului, terminată de obicei cu un corner nefructificat sau, mai rar, cu o situație favorabilă ratată de Creiniceanu, Tătaru sau Ștefănescu. Eforturile feroviarilor se risipeau în van, în primul rînd pentru că între Neagu și Petreanu, cele două „vîrfuri" ale echipei lor nu a existat o corelare a deplasărilor și a paselor și, în al doilea rînd, pentru că vivacitatea binecunoscută a celor două extreme (Năsturescu și Codreanu) a fost mai scăzută ca de obicei.

Apropierea ultimelor 10 minute nu a modificat prea mult aspectul general al disputei. S-a simțit, poate, un oarecare plus de vitalitate în atacul feroviar, datorat, fără discuție, schimbărilor efectuate de cei doi antrenori. Și cînd, în aceste ultime 10 minute, Năsturescu și-a reamintit brusc de eficacitatea curselor sale rapide pe extremă terminate cu centrări puțin înapoi, pentru a pune pe picior greșit apărarea adversă, sistemul defensiv al formației Steaua a ezitat, nu a găsit repede replica cea mai bună și Bujor a adus egalarea pe tabela de marcaj, semnînd o „remiză" la care mulți dintre susținătorii rapidiștilor nu mai sperau.

Firește că, după aspectul general al întîlnirii, nimeni nu poate contesta faptul că Steaua merita mai mult decît un rezultat de egalitate. Dar, satisfacțiile de ordin sentimental sau chiar statistic (eventual raportul de cornere sau cel al situațiilor clare de gol) nu schimbă cu nimic datele acestei săptămînale „probleme" a iubitorilor fotbalului, care se exprimă numai prin goluri și prin puncte în clasament. Nu-i mai puțin adevărat că și feroviarii au merite, și nu puține, primul dintre acestea fiind că au luptat mult, s-au agitat, au alergat, risipa lor de efort fiind în cele din urmă răsplătită prin acest draw.

Mai important decît rezultatul ni se pare însă că merită a fi subliniat faptul că în ambele formații își fac, din ce în ce mai simțită prezența tineri fotbaliști, jucători talentați, care își găsesc locul nu numai în echipele lor ci și în comentariile noastre, ceea ce — să recunoaștem — este un semn bun (încă unul !) legat de progresul fotbalului românesc. Ieri, de pildă, Ștefănescu, Mirăuță, ca să nu mai vorbim, de acum consacratul, Tătaru de la Steaua, Niță, Marin Stelian, Bujor și, de asemenea, pe deplin confirmatul Dumitru, toți tineri sau foarte tineri, s-au remarcat. Unii dintre ei au constituit chiar „piesele" grele ale celor două teamuri. Și dacă ieri n-am văzut prea mult fotbal, să fim mulțumiți măcar cu acest lucru, care nu este de loc neglijabil...

ION CONSTANTIN—HAT TRICK LA TG. MUREȘ!...

A.S.A. ARMATA TG. MUREȘ — JIUL 0—3 (0—2)

TG. MUREȘ 28 (prin telefon, de la trimisul nostru).

Stadion „23 August" ; spectatori circa 2 000 ; teren acceptabil ; timp frumos. A marcat I. Constantin (min. 17, 40, și 85).

A.S. ARMATA : Solyom 6 — Șleam 8, Dondoș 4 (min. 46 Siclodi 6), Ispir 6, Czako 6, Soloși 4, Ciutac 4, Fazecaș 6, Stan 4 (min. 70 Lucaci 8), Hajnal 6, Nistor 6.

JIUL : Stan 8 (min. 76 Florea) — M. Popescu 7, Georgevici 7, Stoker 7, Dobrescu 7, Marinescu 7, Sandu 8, Peronescu 7, Libardi 8, I. Constantin 9, Naidin 7 (min. 75 — R. Popa 6).

A arbitrat M. Bădulescu ★★★★ ajutat la tușă de I. Erdoș și Șt. Pateos (toți din Oradea).

Trofeul Petschowschi, pentru public, 7.

La tineret-rezerve : A.S. Armata — Jiul 1—1 (0—1).

2 000 de suporteri. Dar și acești ultimi mohicani au părăsit stadionul cu speranțele năruite. Inhibată de certitudinea retrogradării, A.S. Armata a renunțat duminică la cele mai elementare ambiții în lupta cu adversarul. Pur și simplu ea a părut ca o formație resemnată, parcă doar să facă o convențională figurație. (Două excepții : Șleam, care a luptat pînă la capăt și Lucaci, introdus, din păcate, prea tîrziu).

În aceste condiții minerii au știut să tragă toate foloasele. Ei au controlat jocul, dovedindu-și maturitatea în gîndirea tactică și o surprinzătoare vioiciune în lupta din teren, sub teroarea unei arșițe care ar fi putut să rivalizeze cu... Mexicul. **De remarcat inspirata evoluție a lui I. CONSTANTIN („Bobby Charlton" al oaspeților) care, mai ales în prima repriză, a întors pe toate fețele apărarea mureșană, înscriind trei goluri, unul mai frumos decît celălalt.** Iată-le : min. 17, după ce Nistor ratează intercepția la trei pași de poarta minerilor, balonul se plimbă rapid pe traseul Naidin—Libardi—I. Constantin. Acesta din urmă scapă de „escorta" lui Dondoș și de la 16 metri șutează cu sete la păianjen. 1—0. Min. 40 : mai întîi, I. Constantin îl obligă pe portarul Solyom să iasă la 30 de metri ca să-i zădărnicească o incursiune. Imediat însă atacantul lui Ozon revine furibund în atac, interceptează un balon, îl scoate din dispozitiv pe Dondoș și pătrunde spre poartă. Solyom își părăsește din nou postul, dar I. Constantin îl driblează, la marginea careului, și-i administrează un nou gol. În min. 85, același I. Constantin, deși nu s-a văzut prea mult în repriza secundă (antrenorul mureșan Tiberiu Bone a dublat paza în jurul său), cu 5 minute înainte de sfîrșitul partidei, primește o pasă ideală de la Marinescu, pătrunde în careul gazdelor și șutează fără cruțare punînd punct, la Tg. Mureș, unei activități deosebit de productive : 3—0.

Repet, A.S. Armata s-a prezentat inexplicabil de slab. Antrenorul federal Coloman Braun afirma, după joc, că în astfel de condiții nu le dă mureșenilor prea mari șanse nici în viitoarea divizie... B. Desigur, e vorba de o părere exagerat de pesimistă la care nu subscriem. Totuși, ea trebuie să declanșeze dispozitivul de alarmă în echipa din Tg. Mureș.

George MIHALACHE

DOAR CU DOBRIN NU SE FACE PRIMĂVARĂ...

FARUL — F.C. ARGEȘ 3—1 (1—0).

CONSTANȚA, 28 (prin telefon, de la trimisul nostru). Stadion „1 Mai" ; timp capricios ; teren bun ; spectatori, peste 10 000. Au marcat : Sasu (min. 20), Constantinescu (min. 63 și 77), pentru Farul, respectiv Dobrin (min. 84).

FARUL : Ștefănescu 8 — Stoica 8, Antonescu 7, Mareș 8, Pleșa 7, Tănase 7, D. Popescu 7 (min. 59 — Constantinescu 8), Sasu 7, (min. 77 — Ologu), Tufan 6, Badea 7, Kallo 6.

F.C. ARGEȘ : Niculescu 5 — Pigulea 7, Barbu 6, Vlad 6 (min. 70 Roșu), Ivan II 5, Olteanu 7, Prepurgel 6, Radu 6, Nuțu 6, Dobrin 9, Jercan 6.

A arbitrat C. Bărbulescu ★★★★★, ajutat excelent la linie de Fr. Coloși și V. Toma (toți din București).

„Trofeul Petschowschi", pentru public : 9.

La tineret-rezerve : Farul — F.C. Argeș 1—1 (0—0).

La nici două săptămîni după ce s-au întîlnit la București — într-un sălciu meci de cupă, tranșat de sorți — Farul și F. C. Argeș s-au „revăzut" la Constanța, într-o partidă la fel de lentă și de mediocră, abandonată tiraniei celor 2 puncte și salvată — sub aspect spectacular — doar de numărul mare de goluri și de cîteva subtilități tehnice semnate Dobrin...

A cîștigat Farul, și a cîștigat pe merit, grație unor virtuți incontestabile — insistență, putere de luptă, viclenie — în fața unei echipe dezechilibrate, pe care recunoscutele-i disponibilități tehnice și numele „primadonei" Dobrin n-au dus-o prea departe de dezamăgirile noastre.

Într-adevăr, cu excepția primelor și ultimelor 10 minute ale reprizei secunde, piteștenii — cu Barbu „măturător", cu Olteanu „paznic" pe urmele lui Tufan, cu Dobrin și Radu lăsați la contraatac — au jucat... ca să joace, plimbînd mingea „au ralenti", deopotrivă resemnați și apatici, mizînd totul pe rafinamentul tehnic al lui Dobrin.

În ceea ce-l privește pe Dobrin, acesta și-a onorat renumele pe stadionul din Constanța, împărțind pase în stînga și în dreapta, cu o generozitate surprinzătoare, pendulînd spre atac și apărare, reușind golul de onoare al argeșenilor — la o centrare a lui Radu, în fața lui Tănase — fiind foarte aproape de un alt gol, cînd mingea lovită de el a izbit bara (min. 81).

Dar cum numai cu Dobrin nu se putea face... primăvară, piteștenii au cedat gazdelor — din primul minut — conducerea ostilităților, și Farul nu s-a lăsat prea multă vreme invitat la atac, dirijînd spre buturile neinspiratului Niculescu o mulțime de mingi periculoase, fiecare aducînd cu ea posibilitatea golului. Cu toate astea — în pofida unor ocazii rarisime, irosite de Tufan (min. 7), D. Popescu (min. 10), Sasu (min. 26), Kallo (min. 30) — unicul gol al primei reprize s-a datorat unei faze stupide : Sasu a executat o centrare „inocentă" și Niculescu ieșit din poartă, la o imaginară intercepție, n-a mai avut timp decît să împingă balonul în propria poartă.

Repriza secundă a adus o oarecare înviorare pe gazon, grație introducerii îndrăznețului Constantinescu, care — ajutat de două ezitări ale portarului piteștean — a înscris două goluri, unul mai frumos ca celălalt : în min. 63 — „cap" la o centrare a lui Sasu, și în min. 77 — șut violent de la 25 m.

Ovidiu IOANIȚOAIA

CRAIOVENII, K.O. ÎN REPRIZA A DOUA

UNIVERSITATEA CRAIOVA — DINAMO BUCUREȘTI 1—2 (1—0).

CRAIOVA, 28 (prin telefon, de la trimisul nostru). Stadion Central, caniculă, teren bun, 15 000 spectatori. Au marcat : Oblemenco (min. 16), Deleanu (min. 65) și Dumitrache (min. 80).

UNIVERSITATEA CRAIOVA : Oprea 7 — Niculescu 6, Deselnicu 7, Mincă 6, Bitlan 5 (min. 82 — Țană), Strîmbeanu 7, Ivan 8, Martinovici 6, Neagu 6 (min. 65 — Niță), Oblemenco 7, Bălan 6.

DINAMO : Andrei 7 — Cheran 7, Nunweiller IV 7, Dinu 8, Deleanu 8, Sălceanu 6, Nunweiller VI 7, Pîrcălab 7, Dumitrache 8, Lucescu 7, Haidu 4 (min. 56 Both — 8).

A arbitrat P. Sotir (Mediaș) ★★★★★, ajutat de T. Andrei și V. Cioc (ambii din Sibiu).

Trofeul Petschowschi : 9.

La tineret-rezerve : Universitatea Craiova — Dinamo 1—0 (1—0).

Este binecunoscută apriga ambiție a fotbaliștilor olteni în meciurile pe care le susțin cu fruntașele bucureștene. Între aceste partide, cele cu Dinamo sînt, „prin definiție" acutele sezonului la Craiova, jocuri, de regulă, de mare tensiune, în care vulcanismul gazdelor se dezlănțuie, atingînd valori nebănuite. Ei bine, ieri, serialul obișnuitelor partide Universitatea Craiova—Dinamo a fost întrerupt de un joc de o factură cu totul deosebită. Poate a fost de vină canicula, poate strategia antrenorului Nicușor, poate criza... morală în care se află echipa craioveană (despre disensiunile din echipă, de la club, vorbește toată lumea), poate toate la un loc — cert este că aici s-a jucat, sub același titlu, altă piesă.

Respectînd cronologia meciului, vom spune că „furia olteană" s-a consumat în primele 25 de minute (min. 14 — „bară" Oblemenco, min. 16 — gol înscris de același Oblemenco la o bîlbîială a apărării dinamoviste, min. 22 — Cheran salvează de pe linia porții, min. 25 — Deleanu îi „suflă" balonul lui Martinovici, scăpat singur în careu), perioadă în care Dinamo a făcut mai mult figurație.

Sub impresia acestei „replici" neașteptate, craiovenii scad progresiv ritmul jocului, al cărui aspect ajunge la un moment dat total cenușiu. Repriza a doua începe în aceeași notă exasperantă, care domină terenul și tribunele, pînă în min. 56, cînd antrenorul Nicușor are fericita inspirație să-l înlocuiască pe Haidu (pînă atunci „mînă moartă" în joc) cu Both. Noul intrat trage după el toată echipa în atac, sînt treziți din apatie Pîrcălab, Dumitrache și Lucescu care transformă terenul oltenilor într-un adevărat carusel de combinații surprinzătoare, spectaculoase și eficace. Golul lui Deleanu — pătrundere și șut splendid, neașteptat, de la 20 m, și cel al lui Dumitrache — cursă de la linia de centru, dribling la Mincă și șut pe sub Oprea — consfințesc superioritatea evidentă a dinamoviștilor în ultimele 30 de minute.

Stinși complet (în box termenul specific este k.o) jucătorii universitari „asistă" la binemeritata victorie a dinamoviștilor, aplaudați cu splendidă generozitate, de publicul craiovean.

Marius POPESCU

SURPRIZĂ ȘI ÎN DERBYUL CLUJEAN !

C.F.R. — UNIVERSITATEA CLUJ 1—0 (0—0)

CLUJ, 28 (prin telefon). Stadionul din parcul orașului : teren bun ; timp foarte cald ; spectatori aproximativ 7 000. A înscris Octavian Ionescu (min. 84).

C.F.R. : Mărculescu 6 — Soos 8, Costea 6, Cojocaru 8, Dragomir 6, Marius Bretan 6, Soo 6, Țegean 6, Sorin Bretan 6, Ionescu 8, Petrescu 6.

„U" CLUJ : Negru 7 — Mihăilă 8, Pexa 6, Codrea 6, Șoptereanu 6, Anca 6, Munteanu 6, Uifăleanu 5, Mustețea 6, Adam 6, Pripici 4 (min. 45 Lică 6).

A arbitrat Ioan Rus (Tg. Mureș) ★★★★, ajutat la tușă de Zoltan Szecsei (Tg. Mureș) și Nicolae Barna (Tîrnăveni).

Trofeul Petschowschi (pentru public) 10.

La tineret rezerve : C.F.R. — „U" Cluj 1—2 (1—1)

Derbyul clujean, așteptat cu interes de susținătorii celor două echipe, s-a desfășurat într-o după-amiază toridă care a înmuiat evident ritmul jocului, diminuînd considerabil forțele celor două formații. Studenții au pășit pe teren după o grea sesiune de examene, care i-a solicitat din plin. Ceferiștii, și ei cu cîțiva studenți în echipă, au început jocul dominați vizibil de tracul izvorît din situația lor nevoiașă din clasament. Repriza întîi a constat mai mult dintr-o risipă de energie la mijlocul terenului, o luptă adeseori încîlcită și lentă, în care s-au remarcat doar apărările, sigure mereu pe fază. Ceferiștii au ratat o bună ocazie prin Cojocaru în min. 7, iar studenții prin Adam în min. 44. A fost o repriză dominată de căldură, de eforturile zadarnice ale ambelor echipe.

La reluare, jocul este mult mai disputat, studenții atacă cu convingere, ceferiștii se apără calm și contraatacă. Fazele se mută cu repeziciune de la o poartă la alta. În final, ceferiștii găsesc rezerve să iasă la atac. Ionescu primește o pasă lungă, intră în careu talonat de Codrea și înscrie pe lîngă Negru care îi plonjase la picioare. Tribunele aplaudă golul ceferist. Tot tribunele primesc cu stupefacție egalul Crișului la Bacău și victoria Politehnicii la Brașov...

Viorel CACOVEANU

ZID DE FIER

DINAMO BACĂU — CRIȘUL 0—0

BACĂU, 28 (prin telefon, de la trimisul nostru). Stadion „23 August", teren excelent, timp călduros, spectatori : circa 7 000.

DINAMO BACĂU : Ghiță 7 — Kiss 7, Nedelcu 7, Velicu 6, Comănescu 8 (min. 80 Panait), Vătafu 7, Duțan 6, Pruteanu 5 (min. 42 Pană 6), Dembrovschi 6, Ene Daniel 5, Băluță 6.

CRIȘUL : Katona 9 — Sărac 8, Sătmăreanu II 10, Bulc 8, Popovici 8, Cociș 8, Lucaci 7, Suciu 6, I. Ionescu 5 (min. 46 N. Alexandru 7), Kun II 7 (min. 75 Cefan), Kassai 7.

A arbitrat Aurel Bentu ★★★★, (i-am scăzut o stea pentru că nu și-a respectat propria hotărîre, anunțată, de a prelungi jocul cu 2 minute), ajutat bine la linie de S. Mindreș și C. Dragotescu (toți din București).

Trofeul Petschowschi (pentru public) : 7.

La tineret-rezerve : Dinamo Bacău — Crișul 4—0 (2—0).

Crișul a recuperat la Bacău unul dintre cele două puncte pierdute, în toamnă, pe teren propriu. Un punct mare, cum se spune, ținînd seama de situația precară a orădenilor, un punct cu atît mai valoros și mai meritat cu cît a fost obținut la capătul unui meci dramatic în multe perioade, cînd apărarea oaspeților, supusă unei presiuni extraordinare, se apăra cu o energie de fier, care vizează atît resursele fizice, cît mai ales cele morale, de voință.

Partida, probabil, nu i-a mulțumit pe spectatori, care și-au susținut echipa favorită, în speranța firească a unei victorii. Din punct de vedere tehnic meciul nu ne-a satisfăcut nici pe noi. Gazdele au jucat mai nervos decît oaspeții (deși, evident, miza jocului era mult mai mare pentru aceștia din urmă), au pasat greșit, s-au precipitat în fazele de finalizare.

Cum spuneam, Crișul s-a apărat excelent, omul nr. 1 al orădenilor fiind fundașul central Sătmăreanu II, care, practic, l-a scos din joc pe Dembrovschi. Realizînd această performanță, de fapt el a scos din joc întreaga echipă băcăuană, căreia i-a lipsit astăzi dirijorul, omul pe care contau cel mai mult în organizarea și desfășurarea acțiunilor de atac.

Silită să se apere, în majoritatea timpului și, mai ales, spre final, formația orădeană a avut, totuși, un mare procent de periculozitate, în contraatacurile sale. Unul dintre ele, cel din min. 58, i-ar fi putut aduce un gol de mare spectacol, dar Kassai a trimis mingea, cu capul, bolid, puțin pe lîngă poarta lui Ghiță.

Desigur ocaziile dinamoviștilor au fost mult mai numeroase, Dar, atunci cînd Sătmăreanu II cu ceilalți coechipieri ai săi din apărare au fost învinși, portarul Katona s-a comportat excelent cum s-a întîmplat (pentru a ilustra cu un singur episod) în min. 68, cînd, printr-un reflex de necrezut el a trimis în corner o minge pe care Ene Daniel o expediase, cu capul, direct la „păianjen"...

Jack BERARIU

U.T.A. a aruncat mănușa...

PETROLUL — U.T.A. 1—2 (1—1)

PLOIEȘTI, 28 (prin telefon, de la trimisul nostru). Stadion Petrolul, teren bun, timp frumos, spectatori, aproximativ 10 000. Au marcat : Dembrovski (min. 28 și 83) și Dincuță (min. 44).

PETROLUL : M. Ionescu 5 — N. Ionescu 5 (min. 69 Gruber), Cringașu 5, Florea 7, Mocanu 7, Spiridon 4 (min. 46, Oprișan 4), Iuhasz 8, Grozea 7, Cotigă 4, Moraru 6, Dincuță 6.

U.T.A. : Gornea 7 — Birău 6, Lereter 7, Pojoni 7, Broșovski 7, Petescu 8, Axente 7, Moț 5 (min. 80 Șchiopu), Dembrovski 9, Domide 8, Dumitrescu 8.

A arbitrat C. Petrea ★★★★★, ajutat bine la linie de Em. Martin și Gh. Vasilescu I (toți din București).

Trofeul Petschowschi pentru public : 8.

La tineret rezerve : Petrolul — U.T.A. 2—1 (1—0).

Petroliștii și-au dezamăgit suporterii pierzînd pe teren propriu, la limită. Cu toate că jucătorii ploieșteni au dominat perioade îndelungate, totuși ei au părăsit terenul învinși. Cauza ? Înaintașii au dovedit o exasperantă imprecizie, ratînd nenumărate ocazii din poziții extrem de favorabile. Campionii au jucat economicos, s-au apărat cu strășnicie și au contraatacat foarte periculos.

Întîlnirea a debutat cu atacuri susținute ale petroliștilor, care au avut apoi o superioritate teritorială neconcretizată, însă, pe tabela de marcaj. De altfel, în primele 45 de minute, ploieștenii au ratat ocazii peste ocazii, una mai clară decît alta. Seria ratărilor a fost deschisă de Cotigă, chiar în primul minut și, apoi, tot el a mai greșit ținta sau a șutat slab în minutele 14, 18, 30, 33, 35 și 43. Colegii lui — Grozea, Moraru și Iuhasz — n-au făcut notă discordantă și, ca atare, au irosit și ei mai multe situații favorabile de a înscrie. Scorul a fost deschis de arădani în plină dominare a elevilor lui C. Cernăianu. După ce fundașul N. Ionescu degajase de pe linia porții (min. 11) o minge trimisă de Dumitrescu, în min. 28 extrema stîngă arădană l-a fentat pe N. Ionescu, a făcut o cursă scurtă pe aripă și apoi a centrat la semiînălțime în careu ; Dembrovski a plonjat și, cu capul, a trimis balonul în poartă. 1—0 pentru U.T.A.

Căderea golului i-a îndîrjit pe petroliști care au atacat dezlănțuit, însă, haotic. Minute în șir golul egalizator a plutit la poarta lui Gornea și apărarea textilistă a cedat în penultimul minut al reprizei. Dincuță, infiltrat pe centru și-a amintit că are șut puternic. Înaintașul petrolist, contrat de apărătorii adverși, s-a dezechilibrat și în cădere a trimis o bombă ce s-a oprit în plasă : 1—1.

După pauză, în majoritatea timpului, acțiunile ofensive au avut un singur sens, spre poarta U.T.A.-ei.

Dar, înaintașii echipei gazdă au continuat să se joace cu ocaziile. Iată cîteva : în min. 51 Oprișan, singur, nejenat de nimeni, trage slab și Gornea reține, min. 54 Moraru, min. 55 Cotigă, min. 56 Oprișan, min. 58 Dincuță, min. 61 din nou Cotigă au greșit ținta.

Replica textiliștilor nu s-a lăsat mult așteptată. Ei au inițiat contraatacuri foarte periculoase, mai ales prin Dumitrescu. Extrema arădană a cîștigat majoritatea duelurilor cu N. Ionescu, ceea ce l-a obligat pe antrenorul C. Cernăianu să-l trimită în teren pe Gruber. În continuare, oaspeții au ieșit mai des și mai hotărît la atac. Șchiopu, care a luat locul lui Moț, și-a servit bine colegii și în min. 83 tabela de marcaj s-a schimbat din nou. În acest minut Șchiopu a pasat în careu lui Axente, care a prelungit mingea lui Dembrovski și „puncherul" arădan a șutat sec și... 2—1 pentru U.T.A. !

În ultimele minute, gazdele au forțat egalarea dar nu au reușit să o obțină.

V. POMPILIU

Meci restanță în div. B

METALURGISTUL CUGIR — GAZ METAN 0-2 (0-1) ȘI CHIMIA RM. VÎLCEA A RETROGRADAT

Echipa gazdă s-a comportat sub orice critică. Oaspeții au meritat pe deplin victoria, fiindcă au jucat cu mult elan. Golurile au fost marcate de Moldovan (min. 3 și 60). Bun arbitrajul lui Cîmpeanu (Cluj). În urma acestui rezultat, Gaz metan Mediaș a reușit să scape de retrogradare, trimițînd-o în divizia C pe... Chimia Rm. Vîlcea.

M. VÎLCEANU-coresp.

Restanță în divizia C

FORESTA NĂSĂUD — SOMEȘUL SATU MARE 2—1 (0—0).

D. Nistor-coresp.

PRONOSPORT

AȘA ARATĂ O VARIANTĂ CU 13 REZULTATE EXACTE LA CONCURSUL PRONOSPORT NR. 26, ETAPA DIN 28 IUNIE 1970.

I.	Steaua — Rapid	X
II.	„U" Craiova — Din. Buc.	2
III.	Steagul roșu — Polit. Iași	2
IV.	Farul — F.C. Argeș	1
V.	C.F.R Cluj — „U" Cluj	1
VI.	Dinamo Bacău — Crișul	X
VII.	Petrolul — U.T. Arad	2
VIII.	A.S.A. Tg. Mureș — Jiul	2
IX.	„U" Cv. — Din. Buc (C.T.)	1
X.	Petrolul — U.T.A. (C.T.)	1
XI.	Din. Bac. — Crișul (C.T.)	1
XII.	Farul — F.C. Argeș (C.T.)	X
XIII.	St. roșu — Polit. Iași (C.T.)	1

FOND DE PREMII : 196.121 lei.

Plata premiilor pentru acest concurs se va face astfel :

În Capitală : începînd de vineri 3 iulie pînă la 12 august 1970.

În țară : de la 7 iulie pînă la 12 august 1970.

POLOIȘTII ROMÂNI PE LOCUL III LA SCHWARZENHEIDE

BERLIN 28 (prin telefon, de la redacția agenției A.D.N.). În piscina de la Schwarzenheide au continuat întrecerile turneului internațional de polo. După trei partide mai slabe, echipa României a jucat ceva mai bine împotriva selecționatei R. D. Germane, obținînd prima victorie. Conduși cu 2—0, poloiștii români nu s-au descurajat, ci s-au apărat cu mai multă atenție. În același timp ei au știut să profite de marile erori ale defensivei formației R. D. Germane, reușind să cîștige cu 4—3 (0—2, 2—1, 1—0, 1—0). Punctele învingătorilor au fost realizate de Novac, Mihăilescu, Szabo și Blajec, iar cele ale învinșilor de Schüller și Hermann 2.

Celelalte întîlniri ale zilei s-au încheiat cu următoarele rezultate: U.R.S.S. — Bulgaria 9—3 (2—0, 2—1, 2—0, 3—2) și Ungaria — Olanda 4—1 (2—0, 2—0, 0—0, 0—1).

Ultima etapă a turneului a adus reprezentativei române un al doilea succes și, în același timp, locul trei în clasamentul general. Întîlnind selecționata Olandei, jucătorii români, cu forțe mai proaspete decît adversarii lor au învins din nou cu 4—3 (1—0, 2—1, 0—2., 1—0). Conduși cu 1—0 și 3—1, olandezii au egalat în cea de a treia repriză la capătul unor acțiuni frumos finalizate, partida fiind decisă în cel de al 4-lea „sfert", cînd românii au fost mai buni. Au marcat: Novac 2, Rusu și Zamfirescu de la învingători, respectiv, Jansen, Wouda și Hoogveld. Alte rezultate: U.R.S.S.—R. D. Germană 8—7 și Ungaria—Bulgaria 6—2.

Clasament final: 1. U.R.S.S. 10 p, 2. Ungaria 8 p. 3. *România* 5 p, 4. R. D. Germană 3 p, 5. Olanda 2 p, 6. Bulgaria 2 p.

sportul în lume

Ieri a fost pauză la Wimbledon

În cursa pentru titlul de simplu au rămas 5 jucători australieni

În turul doi al probei de dublu mixt din cadrul turneului internațional „open" de tenis de la Wimbledon, perechea Năstase (România)-Casals (S.U.A.) a învins cu scorul de 6—2, 6—4 pe Primrose (Australia)-Lloyd (Anglia). Duminică, conform unei vechi tradiții, la Wimbledon nu a fost programat nici un joc. Turneul se reia astăzi cu sferturile de finală ale probei feminine; Margaret Court (Australia)-Helga Niessen (R. F. a Germaniei); Rosemarie Casals (S.U.A.)-Winnie Shaw (Anglia); Francoise Durr (Franța)-Cecilia Martinez (S.U.A.) și Billie Jean King (S.U.A.)-Karen Krantzcke (S.U.A.).

Marți au loc sferturile de finală în proba de simplu masculin. Programul jocurilor; Tony Roche (Australia)-Ken Rosevall (Australia); John Newcombe (Australia) — Roy Emerson (Australia); Andres Gimeno (Spania)-Bob Caramichael (Australia) și Roger Taylor (Anglia)-Clark Graebner (S.U.A.).

DIN NOU, REZULTATE EXCELENTE ALE CAIACIȘTILOR ȘI CANOIȘTILOR

BYDGOSZCZ. — Pe cunoscuta pistă de sporturi nautice din localitate s-au întîlnit, sîmbătă și duminică, caiaciști și canoiști din **Polonia, România, Finlanda, R.D. Germană, Suedia, Bulgaria, Ungaria, R.S.S. Bielorusă** — competiția constituind o importantă verificare înaintea apropiatelor campionate mondiale de la Bagsvaerd (Danemarca), deși unele echipe au prezentat și o serie de „speranțe" din rîndul sportivilor mai tineri.

Întrecerile au fost dominate autoritar de sportivii români care, în compania unor adversari de valoare, au dovedit o excelentă pregătire. De altfel, în prima zi a competiției ei au reușit rara performanță de a cuceri toate cele 8 finale! O performanță pe care — manifestînd totală superioritate și o formă de concurs de zile mari — au repetat-o duminică, în cadrul celorlalte opt finale ale regatei. **Așadar, 16 victorii din 16 posibile!**

Deoarece la ora convorbirii nu se afișaseră încă rezultatele tehnice pe probe, antrenorul emerit Radu Hutan ne-a comunicat doar echipajele cîștigătoare:

C 1 — 10 000 m: A. Butelchin; C 2 — 10 000 m: S. Covaliov — I. Patzaichin; K 1 — 10 000 m: Vasile Roșca; K 2 — 10 000 m: I. Terente — A. Vorobiov; K 4 — 10 000 m: I. Terente — A. Vorobiov — N. Terente — D. Ivanov; K 1 — 500 m (F): Viorica Dumitru; K 2 — 500 m (F): Viorica Dumitru — Valentina Serghei; K 4 — 500 m: Viorica Dumitru — Valentina Serghei — Hilde Lauer — Maria Lovin; C 1 — 1000 m: I. Patzaichin; C 2 — 1000 m: I. Patzaichin — S. Covaliov; K 1 — 500 m: Aurel Vernescu; K 2 — 500 m: Aurel Vernescu — A. Sciotnic; K 4 — 1000 m: Aurel Vernescu — A. Sciotnic — Roco Rujan — I. Iacob; ștafeta K 1 4x500 m: Aurel Vernescu — A. Sciotnic — Roco Rujan — I. Iacob; K 1 — 1000 m: A. Conțolenco. În proba de K 2 — 1000 m ordinea primelor două echipaje a fost următoarea: Vernescu — Sciotnic și I. Iacob — Roco Rujan. Primul echipaj a fost contestat, așa încît probabil locul I va reveni lui Iacob — Rujan. Este, însă, tot un succes românesc!

★

BERLINUL OCCIDENTAL. La regata internațională, disputată sîmbătă și duminică, au luat startul și o serie de caiaciști și canoiști români, componenți ai clubului STEAUA. Reprezentanții noștri au avut o evoluție remarcabilă, cucerind două probe și ocupînd alte locuri fruntașe în celelalte curse.

REZULTATE: K 1 — 10 000 m: 1. Schneider (R.F.G.) 49:24,4; 2. Kemnitz (R.F.G.) 50:08,1, 3. St. Pocora (România) 50:47,8; K 2 — 10 000 m: 1. Hansen-Andersen (Danemarca) 44:50,0, 2. C. Coșniță-V. Simiocenco (România) 44:57,5, 3. J. Andersen-Sorensen (Danemarca) 45:08,2; C 1 — 10 000 m: 1. Daneilov (România) 58:34,8; C 2 — 10 000 m: 1. A. Igorov-I. Suhov (România) 51:21,4; K 1 — 1000 m: 1. Gusso (R.F.G.) 4:22,3.., 5. St. Pocora (România) 4:29,8; K 2 — 1000 m: 1. Pfaff-Seybold (Austria) 3:40,0. 2. Coșniță-Simiocenco (România) 3:41,0; K 2 — 500 m (F): 1. Breuer-Esser (R.F.G.) 2:02,8; 2. Evdochimov-Angelescu (România) 2:05,0.

SURPRIZE MARI ÎN CAMPIONATELE DE ATLETISM ALE S. U. A.

Doar doi campioni olimpici învingători la Bakersfield

Pentru prima oară în ultimii 40 de ani ai campionatelor de atletism ale S.U.A., întrecerile s-au încheiat fără vreun record mondial, fără o performanță de mare valoare. De altfel, dintre campionii olimpici de peste Ocean, doar Bob Seagren și Randy Matson au cîștigat anul acesta la Bakersfield, mulți dintre favoriți, printre care John Carlos (accidentat în finala de 100 yarzi), Willie Davenport, Martin Liquori, Frank Covelli, și mai ales recordmanul mondial Lee Evans nefigurînd printre învingători.

Rezultate tehnice — **100 y:** I. Crocket 9,3, Vaughn 9,3, Greene 9,3, Hart 9,3, Taylor 9,3; **220 y:** Vaughn 20,8, W. Turner 20,8; **440 y:** J. Smith 45,7, L. Evans 45,7, Collett 45,8, C. Mills 46,1; **880 y:** Swenson 1:47,4, Winzenried 1:47,4, Von Ruden 1:47,9; **1 milă:** Michael 4:01,8, Kaal 4:02,1, Liquori 4:02,4; **3 mile:** Shorter 13:24,2, Riley 13:24,4, Lindgren 13:25,0; **6 mile:** Shorter și Bacheler 27:27,0; **120 y g:** T. Hill 13,3, Walker 13,3, Davenport 13,4; **440 y g:** R. Mann 49,8, Whitney 50,2, Steele 51,2; **3000 m obst:** Reilly 8:34.8, Price 8:36,4, S. Savage 8:38,6; **înălțime:** R. Brown 2,16 m, Shephard 2,13 m; **lungime:** Moore 7,99 m, Tate 7,96 m, Coleman 7,95 m, Royster 7,92 m; **prăjină:** Seagren 5,23 m, Heglar 5,23 m, Caruthers 5,03 m; **triplusalt:** Tiff 16,15 m, D. Smith 16,08; **greutate:** R. Matson 20,68 m, S. Wilhelm 19,83 m, Feuerbach 19,81 m, B. Wilhelm 19,77 m; **disc:** Sylvester 62,59 m, Drescher 58,92 m, Powell 58,33 m; **ciocan:** Frenn 70,10 m, Gage 69,62 m, Connolly 65,30 m; **suliță:** Skinner 84,30 m, Collins 79,96 m, Covelli 79,60 m.

● În cadrul meciului de atletism dintre echipele Franței și Finlandei care se desfășoară în localitatea Oulu, Pierre Colnard a stabilit un nou record al țării sale, aruncînd greutatea la 19,57 m.

● La Londra, Jane Carey a alergat distanța de 800 m în 2:03,6.

● În concursul de atletism de la Frechen (R.F. a Germaniei): Trzmiel 13,8 — 110 m g; Glöckler 18,84 m. — greutate; Schmidt 69,74 m — ciocan; Heide Ronesdahl 13,8 — 100 m g (f); Liesel Westermann 58,58 m — disc.

● Italianul Risi a stabilit un nou record al țării sale: 8:33,8 la 3 000 m obstacole.

Atleții polonezi domină triunghiularul de la Varșovia

VARȘOVIA 28 (prin telex, de la redacția ziarului Przeglad Sportowy). În capitala Poloniei au început întrecerile meciului triunghiular de atletism care opune selecționatele Cehoslovaciei, Ungariei și Poloniei. După prima zi, sportivii țării gazdă conduc categoric în fața amblor adversare (atît la masculin, cît și la feminin), iar echipa ungară este în avantaj față de cea cehoslovacă.

Rezultate tehnice: **100 m (f):** Balogh (Ung.) 11,4 — record, Jedrejek (Pol.) 11,5; **400 m (f):** Skowronska (P) 54,3 — record, Nowak (P) 54,6; **1500 m (f):** Kolakowska (P) 4:24,6, Budvary (U) 4:26,0; **4x100 m (f):** Polonia 44,4, Ungaria 45,1; **suliță (f):** Jaworska (P) 58,22, Vidos (U) 56,92 m; **înălțime (f):** Huebner (C) 1,82 m, Valentova (C) 1,79 m; **greutate (f):** Chewinska (P) 17,08 m, Bognar (U) 16,33 m; **100 m:** Nowosz (P) 10,4, Bohman (C) 10,5; **400 m:** Badenski (P) 46,0,Borowski (P) 46,7; **1500 m:** Szordikowski (P) 3:40,0, Baran (P) 3:40,8; **10 000 m:** Podolak (P) 28:57,8, Simon (U) 28:59,2; **110 m g:** Nadenicek (C) 14,1, Jozwik (P) 14,2; **3 000 m obstacole:** Havel (C) 8:40,0, Mate (U) 8:40,2; **triplusalt:** Lasocki (P) 16,11 m, Garnys (P) 15,91 m; **suliță:** Nemeth (U) 82,92 m, Nikiciuk (P) 82,90 m; **ciocan:** Zsivotzki (U) 69,44 m, Encsi (U) 66,48 m; **prăjină:** Buciarski (P) 5,05 m, Dobrosz (P) 4,80 m; **4x100 m:** Cehoslovacia 39,6, Polonia 39,7.

BALCANIADA DE MOTOCROS

GAZDELE AU CÎȘTIGAT PRIMA ETAPĂ

● Ștefan Chițu ar fi meritat victoria individuală ● Etapa a doua, duminică la Priștina (Iugoslavia)

SOFIA, 28 *(prin telefon, de la corespondentul nostru).* Pe traseul de la Pancerevo s-a desfășurat duminică dimineața prima etapă a cele de a VI-a ediții a Balcaniadei de motocros. La start au fost prezenți cîte 6 alergători din România, Iugoslavia și Bulgaria.

Ca și în edițiile precedente, în disputa pentru primele locuri au fost angrenați sportivii români și bulgari. Imediat după startul din prima manșă, motocrosistul nr. 1 al României *Ștefan Chițu*, a ieșit pe prima poziție. El a condus mult timp cu siguranța care-l caracterizează, deși era urmărit îndeaproape de V. Manolov, Șt. Gheorghiev și Șt. Serafimov. Către sfîrșit, Chițu a fost ajenat evident de un alt concurent bulgar, prins din urmă, B. Tvetkov, fapt care i-a dat posibilitatea lui Șt. Gheorghiev să preia conducerea. În penultimul tur, același Tvetkov a intrat cu mașina în Chițu, provocînd căderea și accidentarea alergătorului român, care a pierdut astfel multe secunde prețioase pînă ce a reluat cursa. Cu un superb efort și cu mașina defectată, *Chițu* a reușit totuși să treacă linia de sosire.

Clasamentul primei manșe: 1. Șt. Gheorghiev (B), 2 G Serafimov (B), 3. C. Dovids. 6. A. Ionescu... 8. Șt. Chițu... 10. M. Banu... 12. A. Crisbai.. 14. C. Goran.

Și în manșa a doua s-a format un grup de alergători care s-a distanțat de restul concurenților, alcătuit din 4 bulgari și Ștefan Chițu. După 10 minute de la start, Chițu preia conducerea, dar e nevoit să oprească din cauza unei defecțiuni, și întrecerea a fost cîștigată, din nou, de Șt. Gheorghiev.

Clasamentul general: 1. Șt. Gheorghiev 40 p, 2. G. Serafimov 34 p, 3. V. Manolov (B) 28 p... 5. C. Dovids 25 p,... 7. Șt. Chițu 23 p, 8. A Ionescu 23 p, 9. M. Banu 16 p. 10. A. Crisbai 15 p,... 15 C. Goran 6 p.

Clasament pe echipe: 1. Bulgaria 128 p, 2. România 88 p, 3. Iugoslavia 44 p.

Etapa următoare are loc la 5 iulie la Priștina (Iugoslavia) iar faza a treia la 6 septembrie la Brașov.

Toma HRISTOV

M. SLAVIC — LOCUL II CU NOU RECORD (2:02,5 — 200m LIBER) LA BERLIN

BERLIN 28 (prin telefon, de la redacția agenției A.D.N.). În localitate s-a desfășurat un mare concurs internațional de înot organizat de Comitetul olimpic din R. D. Germană, la care au luat startul sportivi din 10 țări.

Dintre reprezentanții României cea mai bună evoluție a avut-o multiplul campion și recordman *Marian Slavic*. Într-o companie extrem de valoroasă, înotătorul bucureștean a ocupat locul II în cursa de 200 m liber, după Rolf Schmück (2:00,6), fiind cronometrat în 2:02,5, cifră ce îmbunătățește cu 0,3 s propriul său record național, realizat în luna aprilie la București.

ÎNTRECERILE CELOR MAI BUNI PLANORIȘTI

NEW YORK 28 (Agerpres). — Campionatele mondiale de planorism au continuat în localitatea Marfa (Texas) cu desfășurarea probei de viteză pe traseul triunghiular Marfa — Van Horn — Sierra Blanca — Marfa (335 500 km). A cîștigat americanul George Moffat, care a realizat o viteză medie orară de 127,800 km. În clasamentul „categoriei libere" conduce Grosse (R.F. a Germaniei) cu 3 547 puncte, urmat de Moffat (S.U.A.) cu 3 456 puncte și Burton (Anglia) cu 3 452 puncte. La „Clasa standard" lider este Reichman (R.F. a Germaniei).

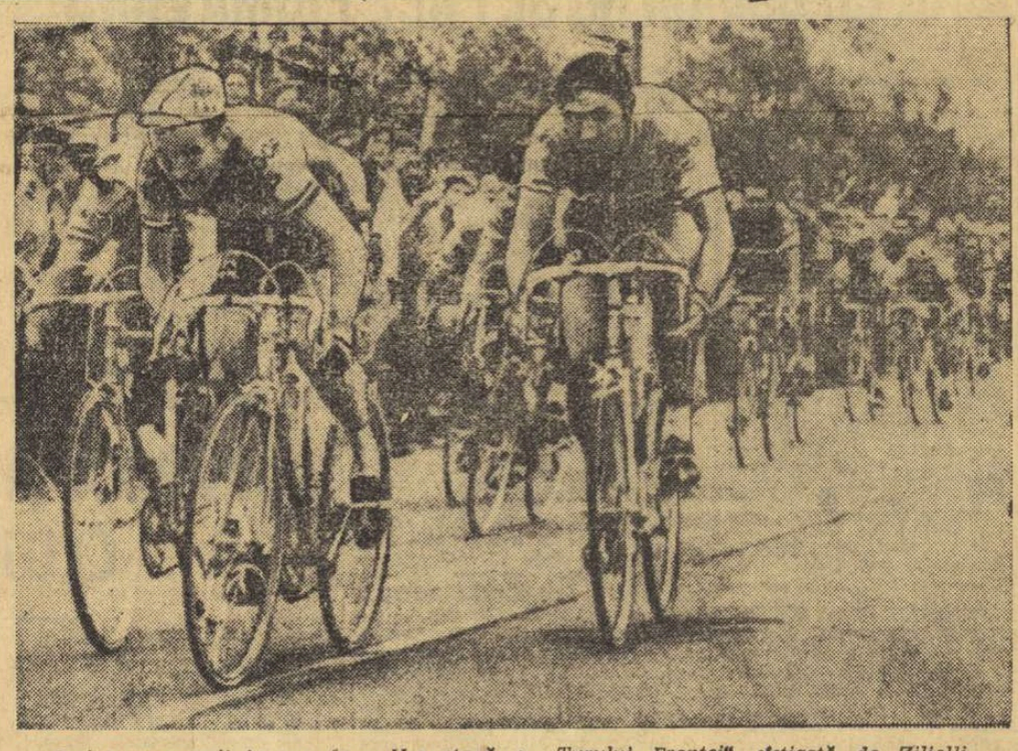

Sprint cu premii în cea de a II-a etapă a „Turului Franței" cîștigată de Ziliolli

Trimisul nostru special la C. E. de haltere, Ion OCHSENFELD, transmite:

TALTS ȘI ALEKSEEV AU CUCERIT TITLURILE EUROPENE, STABILIND NOI RECORDURI MONDIALE

SZOMBATHELY, 27 (prin telefon). Ca și la Jocurile Olimpice și la campionatele mondiale, Jan Talts a cucerit, fără emoții, primul loc la categoria grea (pînă la 110 kg). De fapt, Talts a avut, de astă-dată, alt obiectiv decît cîștigarea titlului de campion european, și anume recucerirea recordului mondial care-i aparținuse pînă acum cîteva zile, cînd tînărul său compatriot, Jakubovski, realizase 560 kg într-un concurs disputat la Moscova. Și, într-adevăr, Talts și-a realizat scopul. Comportîndu-se splendid, el a reușit la aruncat, la a doua încercare, 215 kg — record mondial (v.r. 214 kg — Jakubovski), iar la total 562,5 kg, alt record al lumii.

Un alt erou al acestei categorii a fost tînărul sportiv bulgar Aleksandr Kraicev (19 ani), clasat pe locul secund și autor a trei recorduri mondiale de juniori.

Clasament general: 1. J TALTS (U.R.S.S.) 562,5 kg (195 — 152,5 — 215); 2. A. Kraicev (Bulgaria) 525 kg (180 — 150 — 195); 3. J. Hanzlik (Ungaria) 517,5 kg (177,5 — 150 — 190); 4. Kauko Kangasniemi (Finlanda) 515 kg; 5. J. P. Fouletier (Franța) 507,5 kg; 6. G. Wu (R.F. a Germaniei) 507,5 kg; **împins:** Talts 195 kg, Kraicev 180 kg, Wu 180 kg; **smuls:** Kangasniemi 160 kg, Lindroos (Finlanda) 155 kg, Talts 152,5 kg; **aruncat:** Talts 215 kg, Kraicev 195 kg, Lindroos 192 kg.

La categoria supergrea (peste 110 kg), duelul Alekseev—Reding nu a mai avut loc, pentru că ultimul, fiind accidentat, nu a putut participa, deși circulaseră zvonuri — pînă în ultimul moment — că sportivul belgian va veni la Szombathely. În aceste condiții, Alekseev a concurat, practic, fără adversar, dar chiar și așa a demonstrat că deține o formă remarcabilă. La a doua încercare, el a împins 217,5 kg. Bara a fost însă recîntărită și s-a constatat că, de fapt, ea a avut 219,5 kg. Deci, un nou record mondial (v.r. Reding, 218 kg). La aruncat, Alekseev a intrat la 210 kg și s-a oprit la 225 kg (a treia încercare), ceea ce reprezintă un nou record al lumii. Datorită acestor două performanțe, Alekseev a totalizat un nou record mondial și la cele trei stiluri: 612,5 kg. (v.r. 607,5 kg).

Clasament general: 1. V. ALEKSEEV (U.R.S.S.) 612,5 kg (217,5 — 170 — 225); 2. K. Lahdenranta (Finlanda) 577,5 kg (192,5 — 172,5 — 212,5); 3. M. Rieger (R.D. Germană) 565 kg (192,5 — 162,5 — 210); 4. K. Johansson (Suedia) 530 kg; 5. A. Pavlasek (Cehoslovacia) 522,5 kg; 6. I. Atanasov (Bulgaria) 510 kg; **împins:** Alekseev 217,5 kg, Rieger 192,5 kg, Lahdenranta 192,5 kg; **smuls:** Lahdenranta 172, 5 kg, Alekseev 170 kg, Rieger 162,5 kg; **aruncat:** Alekseev 225 kg, Lahdenranta 212,5 kg, Rieger 210 kg.

★

Federația europeană de haltere, reunită duminică, a retras lui Janos Bagocs (Ungaria) titlul european la categoria ușoară, acordînd medalia de aur lui W. Bazanowsky (Polonia). Federația maghiară a protestat, însă, și s-a adresat Federației internaționale de haltere. Decizia definitivă va fi luată, de forul suprem, la Congresul Federației care va avea loc în orașul Columbus, din S.U.A.

ZILIOLLI A PRELUAT TRICOUL GALBEN ÎN „TURUL FRANȚEI"

PARIS 28 (Agerpres). — Turul ciclist al Franței a continuat duminică cu etapa a II-a desfășurată pe distanța La Rochelle — Angers (200 km). A cîștigat italianul Ziliolli, cronometrat în 4h. 41:19. El a dispus la sprintul final de belgienii Van den Berghe și Godefroot. Ziliolli a preluat tricoul galben de la Eddy Merckx, fiind urmat în clasament de: Merckx la 4 sec, Jansen 7 sec, Groskot 13 sec, Frey 23 sec, Van den Berghe 26 sec, Van Springel 31 sec, Guimard 32 sec, De Vlaeminck 35 sec și Ocana 36 sec.

Luni sînt programate două semietape: prima la Angers de 10,400 km contracronometru, și a doua, Angers — Rennes (140 km), cu plecare în bloc.

TURNEU DE BOX LA BERLIN

La Berlin se desfășoară un mare turneu internațional de box, la care participă și pugiliștii de la Dinamo București. Rezultate: Klemmstein (R.D.G.) b.p I. Dascălu, Tiepold (R.D.G.) b.p. Antoniu Vasile, Klüger (R.D.G.) b. ab. Neagu.

ÎNTÎLNIRE DE BOX DRAMATICĂ LA ROMA:

ITALIA—S.U.A. 6—5

Americanii, excelenți la categoriile mari

ROMA, 28 **(prin telex, de la corespondentul nostru).** S-a repetat, cu același punctaj și practic cu aceeași desfășurare, întîlnirea disputată anul trecut în septembrie la New York, încheiată cu victoria italienilor cu 6—5 în careul magic de la Madison Square Garden. Tot 6—5 și aseară la Roma cînd azzurrii au dominat categoriile mici iar americanii s-au impus în cele mari. La mijlocul reuniunii, partida cheie a opus pe ușorul Capretti (pe care cititorii români și-l amintesc din semifinala europeană cu sovieticul Frolov) tînărului american de origină italiană Rudolph Donato. În acel moment Italia conducea cu 5—1: victoria lui Capretti urma să asigure formației lui Natalino Rea „trofeul Rocky Marciano", la care azzurrii au și luat o opțiune de 50 la sută în urma victoriei repurtate la New York anul trecut. Ceea ce s-a și întîmplat: Capretti a cîștigat detașat, iar următoarele meciuri au modificat în favoarea americanilor punctajul, dar nu și rezultatul final. Chiar și la categoriile mari, mijlociul Dalla Rosa, la capătul a trei reprize entuziasmante, ar fi meritat pe deplin verdictul, pe care arbitrii l-au acordat totuși negrului american Mangum. Trebuie să spunem, de asemenea, că la categoria cocoș Onori a fost de foarte puțin superior lui Mullins.

Cum era ușor de prevăzut, americanii au fost dominați în categoriile de la semimuscă la semimijlocie, în care au prezentat pugiliști mai puțin dotați. Domeniul lor preferat rămîn categoriile de la mijlocie mică pînă la grea. Au impresionat în mod deosebit mijlocia mică Valdez, un pugilist extrem de combativ și cu o tehnică rafinată, semigreul negru Jackson, care l-a învins prin k.o. în prima repriză pe Facchinetti, și greul Lyle, alt pugilist de culoare posedînd un pumn de temut. În mod absolut, cel mai bun dintre americani ni s-a părut Valdez, care dacă va concura la Jocurile Olimpice de la München, va da de furcă tuturor adversarilor, grație experienței pe care a culeș-o de-a lungul a 170 de meciuri.

Meciul s-a desfășurat la Palazzo dello Sport în prezența unui public numeros. Au arbitrat cu rîndul oficiali italieni și americani. Rezultate tehnice (în ordinea categoriilor): Boi (I) b.p. Cooper, Udella (I) b.p. Santiago, Onori (I) b.p. Mullins, Lunny (S.U.A.) b.p. Morbidelli, Bergamasco (I) b.p. Santore, Capretti (I) b.p. Donato, Lassandro (I) b.p. Dennis, Valdez (S.U.A.) b.p. Facchetti, Mangum (S.U.A.) b.p. Dalla Rosa, Jackson (S.U.A.) b.k.o. I Facchinetti, Lyle (S.U.A.) b.k.o. I Laureti.

Cesare TRENTINI

TELEX • TELEX • TELEX

Campionul mondial de box la cat. semigrea, americanul de culoare Bob Foster și-a apărat cu succes centura dispunînd prin ko în rundul 10 de șalangerul său Mark Tessman, Foster a susținut în cariera sa 41 de meciuri, dintre care a pierdut numai 4. El intenționează să treacă la cat. grea și să-l provoace pe campionul mondial Joe Frazier.

■

La Aachen s-a disputat întîlnirea internațională de volei dintre echipele masculine ale R. F. a Germaniei și Franței. Oaspeții au obținut victoria cu scorul de 3—2 (15—9, 16—14, 11—15, 7—15, 15—13).

■

În cadrul turneului internațional masculin de handbal de la Split, echipa Ungariei a învins cu scorul de 16—12 (7—6) echipa U.R.S.S., iar Iugoslavia a întrecut cu 18—16 (14—9) echipa Poloniei.

■

A început Turul ciclist al Iugoslaviei. Prima etapă disputată duminică (contracronometru) pe echipe între Zajecar și Bor a revenit reprezentativei Iugoslaviei cronometrată pe 42 km în 50:35. Locul doi a revenit echipei României cu 51:15 urmată de selecționata Cehoslovaciei 51:31. Italia cu 51:55 a ocupat locul 4, urmată de Franța în 52:36.

■

Finala competiției internaționale feminine de tenis de masă pentru „Cupa orașelor tîrguri" a reunit la Budapesta echipele maghiare Epitök și Ferencvaros. Au cîștigat cu scorul de 4—3 jucătoarele de la Epitök Budapesta.

■

La Assen în competiția motociclistă internațională „Marele Premiu al Olandei", proba rezervată clasei de 350 cmc a fost cîștigată de italianul Agostini (MV Augusta), care a realizat timpul de 1h 03:33, 8 (medie orară 145,450 km). El conduce în clasamentul campionatului mondial cu 60 puncte, urmat de Corruthers (Australia) cu 32 puncte.

■

Cursa ciclistă internațională disputată pe circuit în împrejurimile orașului Moscova a fost cîștigată de tînărul rutier sovietic Valeri Iarda, cronometrat pe distanța de 148,800 km cu timpul de 3h 33:32. La interval de 52,0 a sosit Boris Șuhov, iar la 57,0 — Günther Bertram (R.D.G.).

C. M. de dresaj

U.R.S.S., LA ECHIPE ȘI ELENA PETUȘKOVA, LA INDIVIDUAL, NOII CAMPIONI

AACHEN 28 (prin telefon de la trimisul nostru). După prima probă de dresaj, din cele 2 obligatorii pentru obținerea titlului de campioană mondială, în fruntea clasamentului s-a aflat echipa R. D. G., urmată de R. F. G., U.R.S.S., Anglia, Danemarca și Suedia. În cea de a doua probă, echipa sovietică a acumulat un punctaj superior, reușind să obțină o victorie meritată și titlul de campioană mondială. Iată clasamentul: *1. U.R.S.S. (Ivan Kalița cu Tarif, Elena Petușkova cu Pepel, Ivan Kisimov cu Ikhor) 4617 p,* 2. R.F.G. 4615 p. 3. R.D.G. 4151 p.

Pentru titlul mondial individual s-au disputat 2 probe și un baraj. La start s-au prezentat 31 de concurenți. Titlul a revenit, în cele din urmă, concurentei sovietice *Elena Petușkova cu Pepel 2738 p,* urmată de Liselotte Lisenhoff (R.F.G.) cu Piaff 2735,5 și Ivan Kisimov (U.R.S.S.) cu Ikhor 2780 p.

Călăreții români I. Molnar, N. Mihalcea, D. Velicu nu au participat la probele pentru C. M. deoarece la întrecerile anterioare la care au evoluat s-au prezentat sub posibilități.

După repetiția generală a călăreților de la obstacole în cadrul C.H.I.O., aceștia vor lua startul la cea de a VII-a ediție a C. M. de sărituri de la Baune (Franța) între 4 și 12 iulie.

Felix ȚOPESCU

Tiparul: I. P. „Informația", str. Brezoianu nr. 23—25, București

40368

Redacția și administrația : str. Vasile Conta nr. 16, tel. 11.10.05 interurban 72 și 286. Telex sportrom buc. 180.

PROLETARI DIN TOATE ȚĂRILE, UNIȚI-VĂ!

sportul

4 pagini 30 bani

Anul XXVI — Nr. 948 (6382) ZIAR AL CONSILIULUI NAȚIONAL PENTRU EDUCAȚIE FIZICĂ ȘI SPORT Marți 30 iunie 1970

SLALOM PE VALEA ALBĂ

BUȘTENI, (prin telefon). Proba de slalom special (42 de porți), desfășurată pe Valea Albă în organizarea comisiei de specialitate a județului Prahova, în colaborare cu Clubul sportiv Sinaia, s-a bucurat de o vreme excepțională și o zăpadă foarte bună. La întreceri au luat parte 48 de schiori. Primii clasați : **seniori** : 1. Dan Cristea (Dinamo) 70,1; 2. Gh. Vulpe (Dinamo) 72,1; 3. D. Munteanu (ASA) 73,0; **juniori I** : 1. Al. Bogdan (Cl. sp. Sinaia) 80,3; 2. P. Solu (Dinamo) 84,0; 3. Ad. Ciobotaru (Șc. sp. Predeal) 85,6; **juniori II** : 1. M. Burchi (Cl. sp. Sinaia) 74,7; 2. N. Szabo (Dinamo) 78,1 ; 3. I. Neagu (Cl. sp. Sinaia) 83,1 ; **fete** : 1. Daniela Munteanu (ASA) 82,3 ; 2. Minodora Zerman (Șc. sp. Predeal) 89,3; 3. Eva Mezei (Baia Mare) 109,0. Duminică va avea loc etapa a doua a „Cupei Văii Albe".

RADU BANU
antrenor

O REEDITARE A FINALEI EUROPENE DE BOX LA „COCOȘ"?

Propunerea ziarului nostru, de a se organiza gale internaționale de box cu „capete de afiș" a găsit ecou în rîndul forurilor de specialitate de peste hotare. Astfel, federația franceză a comunicat F.R. Box că e de acord, în principiu, cu disputarea, în România, a următoarelor meciuri : Aurel Dumitrescu ← Aldo Cosentino ; Ion Alexe — Alain Victor. Întîlnirile ar urma să se dispute la 18 august, la Cîmpina.

NOU RECORD FEMININ LA ARMĂ STANDARD

În campionatul divizionar de tir al municipiului București, dinamovista MARINA VASILIU a stabilit un nou record național la proba de armă standard 3x20 focuri, totalizînd 566 puncte (vechiul record : 564 p).

ELOGIU DASCĂLULUI

- Inimi cu flacără mereu nestinsă
- Dragoste, pasiune, dăruire
- „Să nu-ți socotești niciodată încheiată misiunea" — spune profesorul Camil Mortun

(In pagina a 2-a)

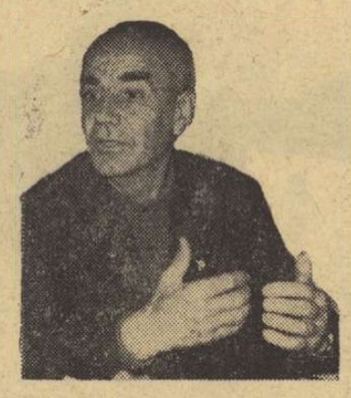

LUMINĂ DIN LUMINĂ

Milioane de români maturi păstrează, în adîncul inimii lor, o amintire caldă învățătorilor care le-au deschis ferestrele spre trecut, prezent și viitor. Sute de mii de copii ai noștri s-au despărțit, în aceste zile, de învățătorii lor, sub a căror îndrumare și-au făcut prima inițiere în vastul univers al culturii. Sărbătorirea învățătorilor, în această ultimă zi de iunie, devenită o tradiție de aproape două decenii, nu este așadar nemotivată. Într-o lungă viață de muncă aspră și voluntară, întunecată de atîtea ori în trecut de dificultăți aproape insolubile pentru procesul de învățămînt elementar, agitată azi de continua înnoire a cantității și calității cunoștințelor ce se predau din primii ani de școală, învățătorii au răspîndit și continuă să răspîndească lumină, din marea lumină a cunoașterii universale.

Nu sînt fără temei metaforele ce le-a iscat personalitatea acestui modest și stăruitor dascăl al copiilor, devenit cînd „luminător al satelor", cînd „Apostolul", cînd „martirul slovei". Dar martirajul lui este azi de domeniul trecutului, misiunea sa de atragere a tineretului în competiția culturii se desfășoară în condițiile noi ale României socialiste, unde școala se bucură de regimul preferențial care pune educația în afara inerției, integrîndu-l pe cetățeanul de mîine ideii neîncetatei deveniri în lumea valorilor.

Învățătorii noștri au oglindit în toate epocile idealurile colectivității. Fără să fie întotdeauna intelectuali severi și fini, ei au fost, aproape fără excepție, adînc legați de carte și de viață, de complexa pregătire a tinerilor pentru existența socială. Așezați, de obicei, pe poziții foarte înaintate, mulți dintre ei au canalizat din timp energiile generațiilor spre înțelegerea și sprijinirea activă a aspirațiilor umane și naționale. Învățătorul meu, de pildă, Aurel Trifu din Toplița mureșeană, ne citea — acum aproape cincizeci de ani — din Istoria Românilor de Xenopol și făcea cu noi gimnastică, înot, alergare în lunca rîului, învățîndu-ne, în pauzele acestor exerciții de vigoare fizică, denumirea florilor și-a plantelor, sădind în sufletele fragede dragostea de om și natură. Fără întrerupere sau istovire, învățătorii au trezit în mărunții lor ucenici conștiința raportului de oglindire între valorile culturii și frumusețea persoanei morale a individului.

Cei de astăzi, învățătorii de pe întinsul țării, nu sînt mai prejos de predecesorii lor. Dimpotrivă. Munca și pregătirea lor socialistă duce la formarea unui tineret cu multe însușiri pozitive. Ei știu că în om sînt puteri nebănuite, pe care caută să le trezească și să le transforme într-o dinamică a colectivității. Nu numai prin stricta aplicare a programei analitice și prin mijlocirea cărții, ci și prin interesul manifestat continuu față de ceea ce constituie psihologia copilului, năzuințele și reacțiile lui particulare. Activitatea lor curge astfel în albia de mîine a țării noastre, ca orice adevărat fluviu care poartă pe undele lui lumina menită să trezească conștiința.

Venind din trecut și păsind spre viitor, învățătorii zîmbesc părintește, în mijlocul întregului popor, celor ce primenesc, de la un an la altul, lanțul fără capăt al generațiilor.

George SBÂRCEA

DIVIZIA A LA FOTBAL

Marin Stelian a ratat intercepția și Creiniceanu se pregătește să centreze, urmărit din spate de Ștefănescu. Una din numeroasele faze de atac ale echipei Steaua în meciul cu Rapid, terminat la egalitate : 1—1.

Foto : V. BAGEAC

GRIJI, ÎN PREAJMA MECIURILOR DE BOX CU S.U.A.

Meciul cu reprezentativa S.U.A. — obiectiv principal al boxului românesc în acest an — bate la ușă. Pregătirile pugiliștilor noștri sînt pe punctul de a fi încheiate. 19 boxeri, dornici să îmbrace tricoul național în disputa de la 4 iulie, așteaptă acum, cu emoție, hotărîrea antrenorilor.

ION ALEXE

Amatorii de box din țara noastră manifestă un justificat interes pentru confruntarea pugilistică româno-americană, nu numai datorită faptului că este prima în palmaresul celor două echipe, ci și pentru că se va putea verifica nivelul clasei atinse în boxul amator de cele două părți ale Atlanticului.

Dorim, desigur, victoria. Nu putem însă să nu manifestăm neliniște față de faptul că, de data aceasta, preparativele selecționabililor români n-au urmat un curs normal. Într-o recentă ședință a Biroului federal s-au purtat discuții furtunoase privind pregătirea în vederea meciului cu S.U.A. Antrenorul coordonator al lotului, Ion Popa, a îndemnat pe cei prezenți „să fie liniștiți", dar intervenția sa n-a avut darul să elimine o anumită îngrijorare printre cei ce răspund de destinele pugilismului românesc. Și iată de ce.

Datorită unor motive obiective, unii dintre componenții lotului nu se află încă în apropiere de vîrful formei sportive. Lotul este neomogen, deoarece nu toți boxerii au abordat preparativele în aceeași zi. Constănțenii Aurel Mihai și Aurel Iliescu, reținuți de examene, au început antrenamentele comune abia săptămîna trecută. Aurel Dumitrescu este bolnav (sinuzită) și, în această situație, în meciurile de la București și Galați vor fi folosiți Gabriel Pometcu și Mircea Toni. Dar Pometcu face foarte greu categoria cocoș ! Campionul european Calistrat Cuțov a suferit în meciul cu Ghana un traumatism la încheietura pumnului stîng. Dacă pînă la 4 iulie nu se va reface, atunci va trebui să se apeleze la serviciile lui Paul Dobrescu. Nici starea de sănătate a lui Ion Monea nu e optimă, o infecție la dantură, nesesizată la timp, creîndu-i multe dureri. Se știe că Alec Năstac a su-

Romeo CĂLĂRAȘANU

(Continuare în pag. a 4-a)

MÎINE, ETAPA A XXIV-a

PARTIDELE DE LA PETROȘANI ȘI ARAD ÎN CENTRUL ATENȚIEI

28 iunie etapă... 1 iulie etapă... 5 iulie etapă... Și așa mai departe. Miercuri, duminică, miercuri, duminică.

Deci, campionatul diviziei A a intrat în linie dreaptă. Să vedem cine va rezista și mai ales cine va cîștiga. Căldura se apropie de „limitele mexicane" și forțele jucătorilor vor fi puse, mai mult ca oricînd, la încercare. Recuperarea nu va fi o treabă ușoară pentru nimeni.

Acum 48 de ore s-a dat startul în acest mini-retur, chemat să ne confirme dacă fotbalul românesc a urcat pe o nouă treaptă valorică și să ne spună cine ne va reprezenta în următoarea ediție a Cupei campionilor europeni.

Mîine, etapa a 24-a programează cîteva partide deosebit de importante. Capul de afiș îl constituie meciul de la Petroșani, considerat de ziarul nostru ca derbyul zilei : Jiul — Rapid. Este vorba de echipa minerilor din Petroșani, care la Tg. Mureș a învins mai ușor decît s-ar fi așteptat și cel mai înfocat suporter al ei. Rapidul, cu șansele aproape intacte, poposește în Valea Jiului pentru a arăta că evoluția din meciul cu Steaua a fost o întîmplare și că tinerii introduși se vor strădui să nu rateze ocazia ce le-a fost oferită de a juca în prima divizie. La Arad, U.T.A., întoarsă învingătoare de pe stadionul din Ploiești, primește replica Universității Craiova. Deci, o altă întîlnire între două formații din prima jumătate a clasamentului dintre care una cu veleități la titlu. E vorba de U.T.A., care beneficiază și de o programare a următoarelor două etape dintre cele mai bune : miercuri și duminică joacă pe teren propriu. Dar să vedem ce va fi, pentru că și alte partide pot încurca... țele. Calculele sînt în toi.

REÎNTÎLNIREA CU CAMPIONATUL S-A PRODUS REȚINUT, FĂRĂ... EFUZIUNI !

Dornic să-și recîștige locul în inimile celor ce l-au urmărit peripețiile ani și ani la rînd, „El Nacional" — această competiție fotbalistică autohtonă, care ne adună săptămînal pe lemnul băncilor de pe stadioanele țării — s-a prezentat mai devreme la rendez-vous. Grăbit, ca un tînăr amorez, campionatul și-a chemat prietenii, fie în fața televizoarelor, fie pe marele stadion bucureștean, cu un ceas mai devreme, pentru a urmări un fel de „uvertură", cu Steaua și Rapid în rolurile principale.

Pentru spectacolul pe „viu" — nu mult a lipsit să folosesc acel cuvînt magic („vivo") care ne aducea în nopțile mexicane valuri de fotbal-spectacol — s-au oferit parcă puțini spectatori, mulți preferind tot ecranul, micul ecran, cel ce mai păstra poate umbrele lui Pele, Jairzinho, Bobby Moor sau Beckenbauer. Dar, a trecut „uvertura", însă spectatorii tot puțini au rămas. Înainte de orice s-ar putea spune, deci, că reîntîlnirea cu campionatul s-a produs reținut, fără entuziasmul autumnal de anul trecut, cu multe, foarte multe locuri goale în tribune.

Într-un anumit fel, lucrul acesta este explicabil. Nu poate fi neglijat faptul că marea masă a iubitorilor fotbalului manifestă în aceste zile o supra-saturare de ordin spectacular. Nopți la rînd furtunoasa ediție a C.M. a satisfăcut, pe deplin, credem, setea de fotbal-dispută, de fotbal-încleștare și, foarte des, de fotbal-spectacol. Mai mult. Prinși în vîrtejul acestei uimitoare întreceri sportive, amatorii

Călin ANTONESCU

(Continuare în pag. a 3-a)

RECORD DE JUNIORI LA ATLETISM

La Cluj, în cadrul etapei pe județ a campionatelor de juniori, Francisc Gedeon (C.S.M. Cluj) a stabilit un nou record de juniori I în proba de 500 m cu performanța de 65,0 (vechiul record 65,4).

A. PALADE-URSU coresp.

TRIUNGHIULAR DE ATLETISM ÎN CAPITALĂ

Stadionul Tineretului din Capitală va găzdui miercuri și joi triunghiularul atletic internațional care reunește echipele de juniori și junioare ale României, Cehiei și Slovaciei. În perspectivă o întîlnire interesantă, mai ales că din cele trei reprezentative fac parte numeroase elemente talentate.

Întrecerile încep miercuri, la ora 17,30 și continuă joi, tot la ora 17,30.

În fotografie, alergătoarea peste garduri Elena Mîrza, din echipa de juniori a României.

Ieri, după-amiază La aeroportul internațional Otopeni, cu puțin timp înaintea plecării spre Canada. În mijloc — rîndul de sus — antrenorii federali Ion Corneanu și Ion Crișnic, precum și arbitrul Valentin Bati

LOTUL DE LUPTE AL ROMÂNIEI A PLECAT LA C.M. DIN CANADA

La numai o lună după confruntările „europenelor", iată-i pe luptătorii români, ieri după-amiază, din nou la drum. De astă dată, însă, la un drum mult mai lung, la capătul căruia ei vor trebui să facă față unei competiții mult mai dificile — campionatele mondiale. În ziua de 4 iulie, la Edmonton (Canada), cei mai buni luptători din lume vor începe duelurile pentru mult rîvnitele medalii.

Ce vor face tricolorii noștri ? Dificil de răspuns. Am plasat, totuși, întrebarea, la aeroport, fiecăruia dintre cei care au fost aleși să reprezinte țara noastră la această ediție a „mondialelor". Vom consemna mai întîi răspunsurile celor de la greco-romane. **Gheorghe Berceanu** (cat. 48 kg) : „Cînd ai povara, e adevărat, plăcută, a titlului de campion al lumii, mi se pare incomparabil mai greu ca în urmă cu un an, cînd numele meu nu spunea nimănui nimic. Sînt, însă, bine pregătit și, ca orice oltean, o să am ambiția să le arăt — adversarilor, bineînțeles — cum se păzesc... medaliile". **Gheorghe Stoiciu** (cat. 52 kg) : „La două ediții ale «mondialelor» am fost la un singur pas de podium (n.a. locul 4). De astă dată sper să-i pot urca o treaptă. Nu știu, firește, care din ele". **Ion Baciu** (cat. 57 kg) : „Va

Costin CHIRIAC

(Continuare în pag. a 4-a)

ANTRENORI DE BASCHET ÎN ELVEȚIA ȘI BULGARIA

Antrenorul emerit Alex. Popescu participă, în această săptămînă, la Cursul european de antrenori care își desfășoară lucrările în orașul elvețian Mascolin. Prof. Al. Popescu va susține referate avînd drept subiecte „Bioritmul în jocul de baschet", „Pregătirea fizică a jucătorului de baschet" ș.a.

Antrenorii Gabriela Both și Cornel Corciu au plecat în Bulgaria, la Blagoevgrad și, respectiv, la Stara Zagora, pentru a participa, ca observatori, la turneele finale ale campionatelor naționale de juniori și copii.

În pagina a 4-a :

sportul in lume

Echipa de atletism a S. U. A. vine în Europa fără John Carlos și Willie Davenport

Cunoscuții atleți americani au ratat calificarea în cadrul întrecerilor de la Bakersfield, unde s-au desfășurat campionatele S.U.A.

În patrulaterul de decatlon de la Pistoia, sportivii români conduc după prima zi

OMUL CARE L-A ELIMINAT PE LAVER LA WIMBLEDON

Proba de simplu bărbați din ediția actuală a turneului internațional „open" de la Wimbledon a produs, pînă în prezent, cîteva surprize de mari proporții. Într-un clasament al acestora, pe primul loc se situează, fără îndoială, neașteptata victorie, în 4 seturi, a englezului Roger Taylor în fața reputatului campion Rod Laver, cîștigător al ediției trecute. Taylor se va întîlni astăzi, în sferturile de finală ale probei, cu jucătorul american Clarck Graebner, care, în acest an, a eliminat pe rînd, doi dintre reprezentanții țării noastre, Ion Țiriac și Ilie Năstase.

ECHIPA LUI MERCKX — 47,751 Km LA ORĂ ÎN TURUL FRANȚEI

Prima semietapă a „Turului Franței", desfășurată ieri contracronometru pe echipe (10,700 km), a revenit formației Facmina, care are în alcătuire pe Merckx (în imaginea noastră alături de francezul Guimard). Ea a realizat o medie orară de 47,751 km/oră, fiind urmată la o diferență de 12 secunde de echipa profesioniștilor olandezi.

A doua semietapă, Angers-Rennes (140 km), a consfințit victoria italianului Marino Basso în 3h.20:06. În același timp cu învingătorul au sosit belgianul Godefroot, francezul Guimard și un pluton numeros cuprinzînd și pe ceilalți fruntași ai clasamentului. Ziliolii continuă să poarte tricoul galben.

Îți mulțumesc, dragul meu învățător!

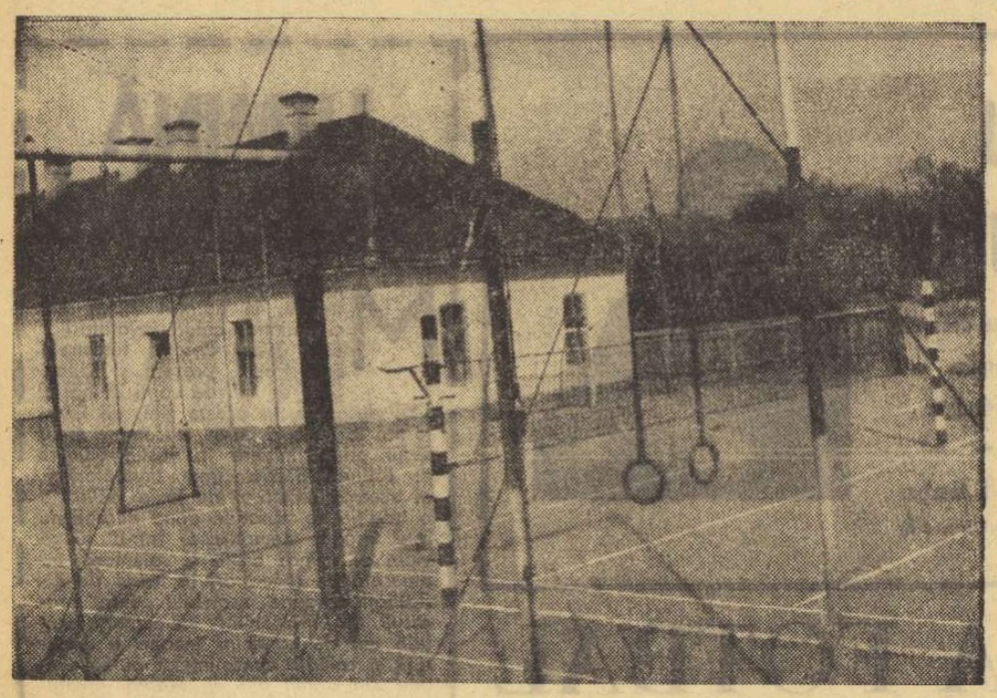

Curtea școlii din Micfalău — un veritabil complex sportiv.

CÎTE NU S-AR PUTEA SCRIE!...

Cine rostește numele învățătorului *Acațiu Feier* din Micfalău este tentat să-i asocieze prezența cu o pluritate de acțiuni menite să dezvolte gustul copiilor și al elevilor pentru cicloturism. Este și firesc. Din 1960 și pînă acum, inimosul dascăl din județul Covasna a călătorit pe bicicletă, împreună cu elevii săi, în țară sau peste hotare, aproape 20 000 de kilometri...

Acațiu Feier nu este, însă, numai un animator al cicloturismului. *„Prima dintre preocupările mele* — obișnuiește s-o spună, cu vorbă domoală, cu modestie — *se înscrie în cu totul altă sferă... Ca să atragi copiii în sport, trebuie să le oferi cît de cît condiții, adică terenuri, un spațiu corespunzător de joacă. Nu vreau să spun baze sportive, în sensul pretențios al cuvîntului. Totuși, noi am reușit așa ceva, fără investiții speciale, numai cu contribuția copiilor și a părinților Și, bineînțeles, cu înțelegerea Consiliului popular și a Cooperativei agricole de producție...“*

Venise la Micfălău, în 1959, după ce doi ani înainte fusese învățător într-un cătun din munții Bodoc, la Lisnău-Vale. Cu cei 12 elevi ai școlii din Lisnău, Acațiu Feier reușise să amenajeze, pe porțiuni mai puțin abrupte, o mică bază sportivă și să aducă cele două echipe — de oină și handbal — printre fruntașe pe județ. Ulterior cinci dintre cei 12 elevi ai școlii din Lisnău s-au mutat undeva, spre Sf. Gheorghe. Pentru cei 7 rămași în cătun era de ajuns un singur învățător.

Micfălăul a însemnat o încîntare pentru noul învățător. Case frumoase, oameni gospodari, mulți, foarte mulți copii, subliniez acest fapt, deoarece Acațiu Feier iubește foarte mult copiii. Pasiunea pentru sport, însă, lipsea aproape cu desăvîrșire. Curtea școlii, înclinată cu aproape 30 de grade, nu îngăduia nici un fel de amenajare sportivă. Era argumentul care dezarmase pe toată lumea. Nu însă și pe Acațiu Feier Cu spiritul său întreprinzător, cu uriașa-i putere de muncă și perseverență, noul învățător a găsit soluția de a transforma un spațiu impropriu într-o veritabilă bază sportivă, complexă.

A început cu operația de nivelare a curții. Asta a însemnat zeci de camioane de pietriș aduse de la cariera situată în marginea comunei. Apoi, drenaj, tasare. Și, după aceea, una cîte una, plantate armonios, terenurile de sport — pentru volei, baschet și

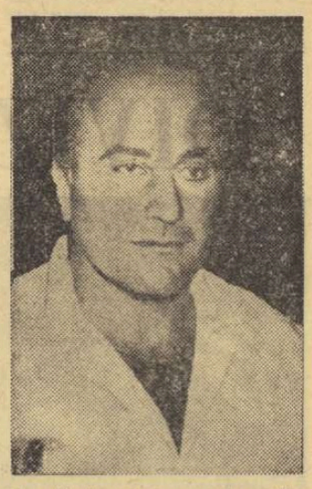

handbal, sectoare de atletism și gimnastică, spațiu pentru popice și tenis de masă. Acum, învățătorul din Micfalău țintește mai departe. Vrea să bitumineze terenurile, să extindă instalația electrică, să organizeze nocturne sportive.

Cît a durat întreagă această poveste? Cam trei ani de zile. Și cam tot pe-atît i-a fost necesar învățătorului să înfrîngă o mentalitate puțin propice sportului. Încă din anul numirii sale la Micfalău, el recomandase copiilor să-și confecționeze maiouri și chiloți. Le dăduse și un tipar anume.

— Ce poftește noul învățător? au ripostat ritos părinții. *Ce nu se poate face sport și fără echipament?*

Învățătorul se angajase, de fapt, într-o luptă deloc ușoară. Cîștigase, e drept, cîțiva adepți, însă marea majoritate a comunei se afla de partea cealaltă. Acațiu Feier nu s-a dat bătut. A dovedit răbdare și stăruință. Și atunci cînd curtea școlii avea să arate așa cum v-am descris-o, asta s-a întîmplat în primăvară, s-a adresat copiilor:

— Mîine nu mai vine nimeni cu echipamentul de sport. Vom face orele de educație fizică în uniformă, ca acum trei ani...

Nici nu se încheiase bine ziua — cineva văzuse, prin ulucile gardului cum lucra învățătorul — și directorul școlii a și fost luat cu asalt de părinți:

— Bine, dar ce-nseamnă asta? Cum se poate să se lucreze la sport ÎN UNIFORMĂ, ÎN TINUTĂ DE STRADĂ?! COPIII TRANSPIRĂ, RĂCESC...

Bineînțeles a doua zi s-a revenit la maiou și chiloți. Dar învățătorul din Micfalău cîștigase bătălia...

Acațiu Feier nu s-a oprit aici. Paralel, la îndemnul tineretului, cu ajutorul acestuia, s-a apucat să schimbe înfățișarea „stadionului“ din comună — un fel de toloacă. Terenuri de volei, baschet și fotbal, pistă de 400 de metri cu patru culoare, tribună de pămînt cu o capacitate de 1 200 de locuri, o cabană-club prevăzută cu vestiare și biliard. Între ce a fost „stadionul“ și ce este astăzi...

Și-l mai roade un gînd pe învățătorul din Micfalău, do rește să amenajeze o mică bază sportivă și pentru preșcolari. A obținut spațiul necesar, oamenii sînt acum încălziți de o asemenea inițiativă. Restul...

Cîte nu s-ar putea scrie despre Acațiu Feier. Un roman întreg. Îl pregătește — — sîntem informați — scriitorul Pop Simion. Noi, deocamdată, ne vom opri aici...

Tiberiu STAMA

AMINTIRI CU CAMOR...

Profesorul Camil Morțun se pregătește să sărbătorească o jumătate de veac de cînd inima sa este nemijlocit legată de inima stadionului, palpită, arde, exultă sau suferă loialtă cu bătăile și tresăririle ei.

„Camor“ (un pseudonim care l-a consacrat, fără a încerca să se ascundă vreodată în spatele lui) semnează primele informații în „Ecoul sportiv“ la vîrsta pantalonilor scurți, minat de un demon lăuntric care l-a scos timpuriu din universul mirific, dar fictiv, al copilăriei și l-a adus în acela aspru, dar real, al vieții.

Adolescentul își împarte timpul cu o maturitate gravă între școală, gazetărie și sport, făcîndu-le pe toate bine, cu îndemînare. Este elev, reporter la „Gazeta sporturilor“, atlet-sprinter, printre colegii săi de pistă numărîndu-se în anii celui de-al 3-lea deceniu al secolului nostru, strălucitul polisportiv Virgil Ioan, Pompiliu Macovei, actualul președinte al Comitetului pentru cultură și artă, Octav Luchide, ceva mai vîrstnic, regretatul alergător Costin Hirjău.

Dar, atît condeiul cît și tronometrul vor rămîne preocupări subsidiare, drumul vieții lui fiind, în cele din urmă, consacrat carierei pedagogice.

— În 1929 — spune Camil Morțun — **am intrat în Institutul superior de educație fizică, pe care l-am absolvit în 1933. De atunci, timp de 35 de ani, am activat ca profesor, dintre care 20 la liceul Caragiale.**

Prin mîinile iscusite ale lui Camor au trecut nenumărate generații. Primii săi elevi sînt astăzi oameni cu părul cărunt. Dar toți îi poartă dascălului o recunoștință caldă pentru iscusința cu care a reușit să le insufle dragostea de mișcare, făcînd din ea o sete rămasă nepotolită toată viața.

Spuneți-ne, profesore, cîțiva dintre ucenicii cei mai destoinici pe care i-ați avut.

Camil Morțun face un vădit efort de memorie.

— Au fost foarte mulți! Să vă dau nume mai apropiate de zilele noastre. Handbaliștii Cornel Oțelea, Gheorghe Goran, Valentin Samungi, Mihai Marinescu, jucătorii de polo Gavril Blajec, Aurel Zahan, Mihai Zamfirescu, înotătoarea Măriuca Rotaru, trăgătorul Ion Olărăscu, astăzi un eminent arhitect, poetul Dimitrie Ivănceanu, care a fost foarte dotat pentru sport, și alții.

— Există o prejudecată, potrivit căreia performanța sportivă ar fi în conflict ireconciliabil cu învățătura. S-a socotit, de pildă, că premiantul clasei trebuie să fie neapărat un copil firav, iar campionul sportiv, corigent la două materii.

— O asemenea concepție a existat și, din păcate, mai există pe alocuri. Dar lunga mea practică profesorală o infirmă. Îmi amintesc, acum vreo 40 de ani, o serbare de sfîrșit de an la care directorul școlii emitea în cuvîntarea sa aceeași teorie. Spre surprinderea generală, însă, cînd a început împărțirea premiilor, cele mai multe au revenit elevilor sportivi. Ceea ce m-a determinat să scriu un cursiv în gazetă care avea să-mi provoace multe neajunsuri. Cred, continuă Camil Morțun, **că un rol hotărîtor îl joacă, din acest punct de vedere, profesorul de educație fizică, de gimnastică, cum i se spune curent. El poate și trebuie să trezească în copii dragostea pentru mișcare, pentru exercițiul fizic, pentru sport, făcînd ca aceasta să devină o deprindere de viață și nu un scop în viață.**

— Ce metode preconizați în realizarea acestui țel?

— Copiii, dar nu numai ei, ci și părinții, ceilalți colegi de catedră, trebuie convinși de frumusețea exercițiului fizic, de foloasele și necesitatea lui. Iar argumentul hotărîtor este, de bună seamă, exemplul personal.

Apoi, activitatea sportivă școlară trebuie organizată potrivit virstei și mentalității celor cărora li se adresează. Copilăria și adolescența sînt tulburate de nerăbdare, curiozitate, capricii. De toate acestea trebuie să țină seama dascălul de sport, concepînd o activitate tinerească, plăcută, atrăgătoare. Sufletul tînăr respinge tot ceea ce este plat, anost, plicticos. O oră de educație fizică ratată poate avea urmări grave în mentalitatea elevului.

Evident, în anii din urmă s-au înregistrat progrese considerabile. Au fost cîștigate cîteva bătălii importante, dar lupta este departe de a fi terminată.

La 61 de ani, Camor are nu numai fața tînără (și bronzată) dar și sufletul. Este efervescent, neastîmpărat, mereu grăbit, veșnic dornic să facă ceva. Activează în federațiile de rugby și atletism (al cărei președinte a fost odată), colaborează în presă, este corespondentul sportiv pentru România al publicațiilor franceze „Midi Olympique“ și „Dèpèche du Midi“ din Toulouse.

Îl întrebăm:

— Care este, după părerea dv., principala calitate necesară unui dascăl de sport?

— Aceea de a nu-și socoti niciodată încheiată misiunea!

Valeriu CHIOSE

OMAGIU ȘLEFUITORILOR...

În aria complexă a activităților sociale învățătorul reprezintă o figură centrală, el avînd mandatul întregii națiuni de a șlefui diamantele pe care aceasta i le pune la dispoziție: copiii. Am dorit ca, în semn de omagiu pentru stăruința cu care omul de la catedră călăuzește spre viitor pașii tinerelor vlăstare, să stăm de vorbă cu cîțiva dascăli de sport, ostași vrednici pe marele front al educației. Ne-a fost greu să facem alegerea pentru că pretutindeni am găsit oameni despre care merită să se scrie. Ne-am oprit doar la trei, dar prin ei vrem să înțelegem că am stat de vorbă, simbolic, cu toți, pentru că gîndurile lor frumoase sînt de fapt ale tuturor.

— Sînteți de 25 de ani la catedră. E mult, e puțin. Ce crede profesoara AURELIA STOICESCU?

— Nu vreau să mă gîndesc niciodată că a trecut un sfert de veac de activitate didactică. Nu vreau să știu că pînă a-mi încheia cariera au rămas mai puțini ani, decît am înapoi. Eu cred că e puțin; cînd ești cu adevărat îndrăgostită de meserie, fiecare an ți se pare prea scurt.

— În îndelungata dumneavoastră carieră, care a fost principiul călăuzitor?

— Sarcina principală a profesorului, și de aceasta nu este scutit nici cel de educație fizică, este cunoașterea copilului și educarea lui. Aceasta se face cu răbdare și blîndețe, dar și cu exigență. Bineînțeles, în funcție de conformația psihică a copilului. Principiu meu? Enunțat, el ar suna astfel: cunoști elevul educîndu-l și îl educi mai bine cunoscîndu-l.

— Fiecare dintre noi are întipărite în memorie figurile cele mai reprezentative dintre profesorii ce l-au călduzit în școală. Dumneavoastră la care țineți mai mult?

— Profesorul are multiple mijloace de a se impune în ochii copiilor, devenindu-le, cel mai adesea, un model nu numai pentru momentul respectiv, dar și un factor principal în alegerea profesiunii viitoare. Cred că numai exemplul oferit de profesoara Jenica Eithel, în primele clase, m-a determinat s-o urmez peste ani. Trebuie să-i mai amintesc pe Silvia Negreanu și Victor Tibacu, cărora le port o vie recunoștință.

— Ce ați recomanda unui coleg aflat la început de carieră?

— Exigență față de sine, să citească foarte mult, să înlăture orice tendință de superficialitate. Dar, ceea ce cred că este mai important, să fie în permanență căutare a noului și să iubească copiii.

— O întrebare clasică: ce vă doriți?

— Ca anii rămași pînă la pensie să fie cît mai... lungi.

Ne-am despărțit de profesoara AURELIA STOICESCU de la Școala generală nr. 111, din Capitală cu regretul sincer că timpul a trecut prea repede.

★

După 15 ani de activitate în școală, profesorul ROMEO IONESCU, de la Liceul „Mihai Viteazu“ din București se simte ca la... început. Descifrăm în toată atitudinea sa o hotărîre de adolescent.

— Ce calități sînt necesare pentru a fi un bun profesor?

— Să fii îndrăgostit de meserie, să dovedești pasiune, să înțelegi copilul. Bineînțeles, fără a uita de obligațiile, să le spunem astfel, legate direct de stricta specialitate.

— Ce părere aveți despre... profesorul de educație fizică?

— Un om îndrăgostit de profesia lui o vede mai presus decît altele. Profesorul de educație fizică este omul căruia elevul i se destăinuie totdeauna. El știe din intimitățile copilului mai mult decît toți ceilalți și prin aceasta, contribuția lui la formarea caracterului elevului poate fi foarte importantă. Pasiunea pe care o ai o poți transmite, dar numai prin exemplu personal.

— Ce loc ocupă educația fizică în procesul instructiv-educativ?

— Față de ultimul loc în anii de demult (motivele determinante sînt îndeajuns de cunoscute), ea se ridică astăzi către unul fruntaș. Și tocmai datorită faptului că s-a înțeles bine rolul educației fizice în viața școlii și a societății, iar aportul profesorului la acest salt nu este de neglijat, ci, dimpotrivă, îl consider primordial.

— Cu ce gînduri vă duceți la tradiționala întîlnire organizată în cinstea dumneavoastră, a profesorilor?

— Cu satisfacția intimă că printre cei a căror muncă este apreciată sînt trecuți și profesorii de educație fizică.

★

Cartea de vizită a profesoarei ELA JECU, de la Liceul 10, Zoia Kosmodemianskaia, cuprinde pe lîngă numeroase succese în activitatea profesională și 17 ani de lucru cu copiii.

— Care a fost momentul cel mai emoționant din cariera dumneavoastră?

— Au fost mai multe. Dar cel care mă impresionează în mod deosebit este acela în care mă întîlnesc cu foștii mei elevi, cînd constați că „investiția“ făcută a dat roade.

— Există profesori buni și profesori răi?

— Nu! Există o singură categorie: profesorul! Însă, „omul sfințește locul“. Dar asta e cu totul altceva...

— Marele scriitor și cărturar Ion Slavici spune, în una din operele sale, că cu greu s-ar putea realiza ceva dacă din societate ar lipsi dascălul.

— Într-adevăr. Însă profesorul nu este suficient. Alături de el trebuie să fie, în primul rînd, elevul. Dar și aici intervenția dascălului este covîrșitoare. A ști să șlefuiești caracterul unui tînăr, este după mine, o artă.

★

Desigur, fiecare din conlocutorii noștri au spus mult mai multe lucruri. Am încercat să le reținem pe acelea care sînt caracteristice tuturor cadrelor didactice: pasiunea, competența, hotărîrea de a crește generația tînără a țării în așa fel încît ea să devină un pilon de nădejde al societății noastre.

Emanuel FANTANEANU

PROFILURI

O INIMĂ MEREU TÎNĂRĂ

Acum vreo patru decenii se instala la catedra de educație fizică a noii școli din Cutarida tînărul profesor VALENTIN ORĂȘANU. Coborînd din Ardeal, el venea aici pentru a susține ideea frumosului corporal, a necesității omului complet printre frații, surorile și mai ales copiii personajelor din „GROAPA“ lui Eugen Barbu. Avea de luptat, avea de doborît stînca uriașă a mentalității învechite cu privire la sport, avea de sădit în mintea și în inimile tineretului noul concept de educare a fizicului prin mișcare. Și trebuia, în primul rînd, ca prin entuziasmul și elanul său să treacă peste lipsa totală a celor mai elementare condiții materiale.

Deci, cu migală a început totul de la zero. Adăugînd entuziasmului său explozia firească a tinereții elevilor, el a reușit să înființeze prima Asociație sportivă școlară din țară. Acesta a fost primul pas, nu scopul în sine, dar își crease un renume — renume ce avea să fie definitiv conturat în anii de după '32, prin numeroasele titluri de campioană pe care le va obține echipa sa de atletism și mai apoi prin cupe, plachete și diplome, de ordinul zecilor.

Rezultatele sportive obținute nu l-au îndepărtat de catedră. Dimpotrivă, înainte de a fi antrenor a rămas dascăl, grija pentru apropierea de „bobocii“ săi fiind o permanență a vieții. Elevii l-au iubit mult, i-au scos, ca la toți profesorii și porecle. I-au zis „Leul“ și „Cetățeanul“. Cetățeanul cu inimă de leu... În orice moment, a rămas același — la bine și la rău, atunci în anii grei ai războiului și apoi în cei ai reconstrucției. A rămas același și în anii noștri. El va deveni „proprietarul Mării Negre“ — cum îl numea un confrate — avînd în fiecare vară, sub directă supraveghere, organizarea vacanței mari a celor mici, pe plajele de la Constanța, Eforie, Năvodari.

Eminentul pedagog a fost — un timp — și profesorul... profesorilor de sport. El, profesorul de la „Vlaicu“ va mai preda și la alte licee, va fi președinte al Federației române de oină și al celei de gimnastică. Dar marele său edificiu, marea sa dragoste va rămîne școala în care a făcut primii pași. Și azi artistul-pedagog poate fi văzut acolo — printre colegii mai mici ai foștilor săi „ucenici“ — elevii de azi ai liceului.

Amintirea lecțiilor-model ale „leului“ de la Vlaicu — Valentin Orășanu, adevărate poeme ale mișcării — trece din generație în generație. Fiica pensionarilor de azi Orășanu (căci și soția sa a fost profesoară la același liceu), Rodica Orășanu, a preluat ștafeta părinților, predînd la Aurel Vlaicu limba engleză.

Geo RAEȚKI

GIMNASTELE PROFESOAREI DE „ROMÂNĂ“...

...Este profesoară de limba română. Dar sportul o pasionează în aceeași măsură ca gramatica și literatura, iar cea mai bună dovadă în acest sens o constituie afirmația elevelor pe care le pregătește pentru competiții cu caracter republican. Mulți dintre bucureșteni au auzit despre ea anul trecut, cu ocazia unei demonstrații de gimnastică artistică și acrobatică ce a avut loc pe scena Sălii Palatului. Pentru juriu — care a acordat echipei marele premiu — a fost o adevărată încîntare de a fi asistat la o serie de exerciții impecabil executate.

AURELIA IOANIN — căci ea este profesoara de limba română — își trăiește existența într-un sat, de puțină lume cunoscut, Roșiori, în județul Mehedinți. Mai înainte de a fi cîștigat faza republicană, echipa de gimnastică din Roșiori a cucerit multe alte trofee: Cupa de campioană comunală, apoi Cupa de campioană județeană și interjudețeană, ultima competiție avînd loc la Craiova. Fetițele ei — 16 eleve de la școala generală din Roșiori — s-au îndrăgostit într-atît de gimnastică, încît își dedică aproape tot timpul lor liber acestui sport. Grațioasele copile Stela Nicolae, Ancuța Georgescu, Ana Robu, Rodica Pușcă și altele nu vor uita multă vreme succesul de care s-a bucurat spectacolul pe care l-au oferit.

Peste 30 de zile o vom vedea din nou la București pe Aurelia Ioanin, împreună cu echipa de gimnastică pe care o pregătește. Scena Sălii Palatului le așteaptă ca pe niște oaspeți dragi, pe care nu i-a uitat, iar spectatorii Capitalei — sîntem siguri — nu-și vor drămui entuziasmul.

Măiestria și voința de fier a Aureliei Ioanin a găsit în sport, în gimnastică, remediul cel mai bun de a scăpa de urmările grave boli ce a contractat-o cînd era și ea copilă. Avea 14 ani. Un tetanos — boală deseori mortală — a ținut-o multă vreme la pat. După ce a ieșit din spital, s-a înscris la facultate. A absolvit „filologia“ la Iași. Revenită la Roșiori a continuat să facă gimnastică și să instruiască, în același timp, echipa școlii...

De Ziua învățătorului, să-i mulțumim Aureliei Ioanin pentru frumoasa pildă oferită copiilor și nouă, tuturor

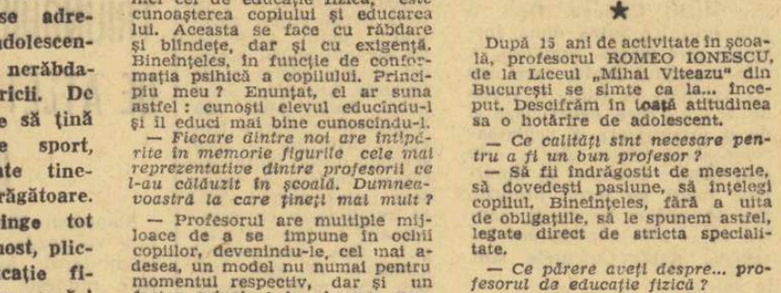

Fetele profesoarei Aurelia Ioanin într-un grațios exercițiu cu cercurile.

Ion GAVRILESCU

PADELE-PAGAE NICOARĂ...

Aș spune, la începutul acestor rînduri că într-o istorie a caiacului românesc numele gălățeanului Vasile Nicoară — mulți ani component de bază al echipei Steaua — ar trebui scris cu majuscule. Pentru că Nicoară a fost un mare performer (să ne reamintim doar cele trei titluri mondiale cucerite la Jajce, în 1963, sau cele patru medalii cîștigate la europenele de la Snagov, în 1965) și poate, mai ales, pentru că întotdeauna acest sportiv s-a dovedit un exemplu de modestie, de conștiinciozitate în pregătire. Este, din multe motive, întemeiată și afirmația că prin valoarea individuală a lui Nicoară s-a creat, la clubul Steaua, o echipă redutabilă care, multă vreme, a dominat unele probe din principalele competiții interne și internaționale. Mai mult, se poate aprecia că de numele și de activitatea acestui sportiv sînt legate direct multe din succesele de prestigiu ale caiacului din țara noastră.

Era, deci, firesc ca federația de specialitate să se preocupe cu grijă de un asemenea cadru de valoare, atunci cînd vîrsta l-a obligat pe maestrul emerit al sportului Vasile Nicoară să-și încheie activitatea competițională. Și astfel, propus și sprijinit de federație, multicampionul mondial și european devine — din vara anului trecut — antrenor la clubul ale cărui culori le reprezentase cu atîta cinste. Ultimele competiții ale anului 1969 îl găsesc pe Nicoară — spre bucuria tuturor, dar mai ales a tinerilor caiaciști de la Steaua — în mijlocul unor elemente talentate cărora el începe să le împărtășească fără rezerve bogata sa experiență și acea tehnică individuală cu care își dobîndise faima mondială.

Spre surprinderea generală, după numai cîteva luni proaspătul antrenor devine spectator (?!) al competițiilor de caiac din sezonul actual.

Nu știu ce aprecieri, ce criterii au hotărît neîntrebuințarea în continuare a acestui excelent practician și tehnician al caiacului nostru, dar cred că este o greșeală, avînd în vedere prieperea dovedită, chiar într-o perioadă foarte scurtă, ca și comportarea sa modestă, felul în care a știut să se apropie de sportivi, să-i învețe și să le insufle dragostea pentru practicarea caiacului.

Consider că lucrurile nu trebuie să rămînă așa. Locul lui Nicoară — un loc cîștigat, meritat, prin muncă și valoare — este în rîndul antrenorilor. Aș adăuga chiar că folosirea lui Nicoară se impune, că aceasta ar stimula și activitatea altor antrenori, dintre care unii ar avea de învățat de la fostul campion mondial și european.

Se impune, de aceea, ca federația de specialitate să găsească soluția necesară pentru ca Vasile Nicoară să nu mai rămînă în tribună — ci să-i fie create toate condițiile pentru a-și putea aduce contribuția la descoperirea și la pregătirea viitorilor campioni ai caiacului nostru.

Este necesar să se acționeze rapid și eficient, cu atît mai mult cu cît — se știe — dintr-un motiv sau altul, în ultimii ani, o serie de alți foști performeri, care și-au încheiat activitatea competițională, stau încă departe de munca și de preocupările actuale din sportul caiacului și canoei.

Și sînt atîtea de făcut...

Radu HUTAN

ȘI PENTRU ICHIM A FOST O SĂRBĂTOARE!...

Adresată în general elementelor mai modeste, reuniunea de duminică chiar dacă a îndeplinit exigența laturii spectaculare, prin prisma recordurilor înscrise de concurenți poate fi socotită că a redat rezultate lipsite de semnificație.

De pildă evoluția minjilor, deoarece aceasta contribuie cu o mare pondere la întocmirea unui program. În pofida unor aparențe care pînă la urmă s-au dovedit a fi înșelătoare, această generație de minji trotează într-un ritm de vals-boston; cu recorduri care nu aduc nici încredere și nici satisfacție. Poenița, Samur, Harbuz, Haitaș și Sanda ar fi singurele nume demne de reținut. Față de volumul minjilor însă, citarea acestor nume nu demonstrează nici un progres al selecției de la creșcătoriile naționale. Mai mult, fără iz de zootehniști, rămînem la credința fermă că restringerea volumului de reproducători nu poate duce decît la o plafonare a producției. Fără fantezie, în materie de încrucișări, nu va rezulta niciodată nimic bun!...

Din ansamblul rezultatelor de ieri socotim demn de relevat că antrenorul Costică Ichim a ieșit din nefireasca lui comportare de pînă acum și a cîștigat două curse. Se spune de obicei, că orice început e greu... În orice caz, Simion a fost foarte incisiv în final cu Băița și elementul acesta merită considerația respectivă.

Rezultatele tehnice: 1. Soprana (Gh. Tănase), Pandelaș, Mercur 45,9, 2. Băița (N. Simion), Meliță, Don 35,1, 3. Distins (S. Onache), Ibia, Ina 33,3, 4. Sabia (C. Ichim), Radar, Priza 38,1, 5. Mira (S. Teofil), Hornar, Nepotel 30,7, 6. Floricica (D. Iana), Cabina, Rigola 45,7, 7. Florid (I. Bănică), Fibula, Nicușor 31,4, 8. Huma (F. Pașcă), Fibius, Hanon 43,3.

Niddy DUMITRESCU

REÎNTÎLNIREA CU CAMPIONATUL

(Urmare din pag. 1)

de fotbal din țara noastră — și în mod cert nu numai ei — și-au mutat pasiunile, sau numai simpatiile, dacă vreți, de la Rapid, Universitatea Craiova, Steaua, Jiul sau Dinamo la Brazilia, Italia, Anglia sau R.F. a Germaniei. Trăind intens, poate prea intens această infernală cursă nentru cucerirea grațiilor „Zeiței" (decedată acum !...) obișnuiții stadioanelor noastre au uitat suculentele amănunte ale campionatului nostru, indirjitele și frumoasele rivalități sportive pe care el le declanșează. În mod firesc aproape adaptarea s-a făcut mai greu, cu oarecare reținere.

Și, tocmai cea de a XXIII-a etapă, etapa reintilnirii, s-a dovedit a fi una dintre cele mai furtunoase, dintre cele pe care această competiție ni le-a oferit pînă în prezent. Un scurt bilanț este edificator în acest sens : din cele 8 partide programate, în 4 victoria a revenit formațiilor oaspete, ceea ce să recunoaștem nu este un lucru obișnuit. Sub acest aspect nu pot fi trecute cu vederea nici cele două rezultate de egalitate înregistrate la București și Bacău, ambele cu serioase implicații în aprigele dispute din fruntea și din coada clasamentului, precum și surprinzătoarea victorie a feroviarilor clujeni asupra concetățenilor lor, care se grăbesc obiectiv în acest final de campionat, urmind să se prezinte la o mare întrecere studențească. Una peste alta, etapa ne-a adus la încheierea ei doar un singur rezultat normal, dacă putem spune așa, cel de la Constanța, unde Farul a întrecut pe Dobrin „and his band" fără prea multe emoții.

O primă concluzie, deci, ar fi aceea că sub aspectul disputei, al luptei pentru puncte, campionatul s-a reluat mai mult decit promițător. Este o satisfacție. Desigur ea nu poate aduce o integrare deplină în atmosfera competițională, deoarece paralel cu constatarea aceasta se impune o alta, la fel de importantă : valoarea fotbalului prestat de cele 16 echipe a avut un standard deloc mulțumitor. S-a jucat pe „bucăți" de timp, din păcate cu lungi pauze în ritm, cu multe și supărătoare greșeli de ordin tehnic, cu evidente tendințe de temporizare și supraaglomerare în apărare. Relatările publicate în ediția anterioară a ziarului nostru sînt mărturii grăitoare în acest sens. Firește există scuze. Antrenorii și fotbaliștii în cauză ar fi gata imediat să ne demonstreze că : a) prelungirea neobișnuit de mult a întrecerii a determinat o restructurare a activității de pregătire, ceea ce a pus probleme noi ; b) adaptarea organismului la acel efort eșalonat pe un interval de timp mai mare solicită găsirea unor soluții tactice adecvate ; c) existența unor numeroase accidentări sau indisponibilități în loturile multora din formațiile participante la campionat. Sînt, bănuim, principalele argumente ale... „acuzaților". Nu-i mai puțin adevărat că există și... contra-argumente, principalul dintre acestea fiind că totuși timpul de care au dispus echipele pentru pregătire (cu excepția, bineînțeles, a celor care au avut jucători incluși în lotul pentru C.M.) a constituit o binemeritată pauză ce s-ar fi putut traduce azi prin valoarea tehnică, fizică și, eventual, tactică.

Din punct de vedere al tacticii să nu uităm totuși a menționa un lucru ce îndulcește oarecum observațiile deloc măgulitoare făcute anterior. Este vorba de maniera, am zice „mexicană", în care Dinamo București a obținut o prețioasă victorie, în deplasare, în „vulcanul" de la Craiova. Dinamoviștii au așteptat cu luciditate, au rezistat organizat furiei oltene, scăpînd numai cu un gol și apoi au întors jocul în favoarea lor, dovedind astfel că regulile suporterilor fotbalului care spun că „în deplasare este greu..." și că „dacă primești gol în primele 20 de minute ai pierdut", pot fi infirmate. Dar **asta numai cu condiția să știi fotbal și, mai ales, să fii sigur pe ceea ce știi...**

DINU ÎN ECHIPA EUROPEI!

Fotbaliștii români în comentariile presei străine

În amalgamul de comentarii care înconjoară încă lumea după încheierea campionatului mondial de fotbal din Mexic, numele (sau renumele) jucătorilor români este adesea pomenit și — din fericire — sub cele mai frumoase auspicii.

De data aceasta vom folosi buletinul de comentarii al agenției elveține „Sporting" din Zürich, condusă de un prieten al țării noastre, fostul președinte al A.I.P.S., Henri Schihin. În ultima ediție a acestui buletin, trei materiale foarte interesante se referă și la fotbaliștii români.

PELÉ ȘI APĂRĂTORII ROMÂNI

Într-un interviu final, luat lui Pelé la Ciudad de Mexico, reporterul a evocat jocul brutal din 1966 căruia i-a căzut victimă celebrul jucător în Anglia.

— Acela a fost un fotbal murdar — a răspuns Pelé — pe care aici nu l-a reluat decît echipa Uruguayului, împotriva noastră. Dar dacă astăzi sînt sănătos și fără răni, aceasta o datorez echipelor Cehoslovaciei, Angliei, **României** și Perului, care au jucat cumsecade.

— Ce părere aveți despre agresivitatea apărătorilor împotriva jucătorilor virtuozi ?

— Nu-mi fac gînduri. Am fost întotdeauna un atacant care nu dorea decît să marcheze goluri. În nici un caz nu m-aș lipi de adversar ca acel jucător european pe care, după 90 de minute, l-am întrebat : nu vii și la hotel cu mine ?

CEI MAI BUNI DIN LUME

O comisie ad-hoc, prezidată de cunoscutul antrenor și consilier F.I.F.A., Dettmar Cramer, și din care făcea parte și comentatorul de fotbal Wolfgang Thiel de la agenția SID din Düsseldorf, a întocmit două formații model, în urma constatărilor făcute în Mexic. Ambele formații sînt stabilite pe scheletul sistemului 1—4—3—3.

Iată, în această concepție, cum ar arăta „echipa lumii" :

Mazurkiewicz (Uruguay) — Carlos Alberto (Brazilia), Ancheta (Uruguay), Pena (Mexic), Vogts (R.F.G.) — Beckenbauer (R.F.G.), Gerson (Brazilia), Overath (R.F.G.) — Jairzinho (Brazilia), Müller (R.F.G.), Pelé (Brazilia).

După cum se constată, Mazurkiewicz i-a fost preferat lui Banks ; Vogts a fost socotit mai bun decît Everaldo ; iar Jairzinho și Müller au fost aleși pentru calitățile lor de golgeteri.

DINU PRINTRE EUROPENI

Mult mai interesantă însă este „echipa Europei", care arată astfel :

Banks (Anglia) — Newton (Anglia), Labone (Anglia), **Dinu (România)**, Vogts (R.F.G.) — Beckenbauer (R.F.G.), Mazzola (Italia), Overath (R.F.G.) — Hmelnițchi (U.R.S.S.), Müller (R.F.G.), Riva (Italia).

În comentariul însoțitor se spune : **„Unul dintre cei mai buni apărători ai finalelor a fost românul Cornel Dinu ;** cea mai bună impresie ca extremă dreaptă a lăsat-o sovieticul Hmelnițchi".

PUTERNICELE REZERVE

Dar vedetele n-au stat numai în teren, ci și... pe banca rezervelor. Comentatorul elvețian citează printre aceștia pe Lev Iașin, Nobby Stiles sau Pierino Prati, remarcînd că și Gianni Rivera sau Helmut Haller n-au jucat, de fapt, decît puține minute.

Plecînd de la aceste constatări, agenția „Sporting" consideră că echipa formată numai din rezervele de mai jos ar fi putut da de furcă oricărei formații în Mexic :

Iașin (U.R.S.S.), **Dobrin, Dan Coe (România)**, Stiles (Anglia), José Maria (Brazilia), Pivarnik (Cehoslovacia), Persson (Suedia), Joel (Brazilia), T. Nordhal (Suedia), Metreveli (U.R.S.S.), Prati (Italia).

După cum se vede, jucătorii români nu sînt uitați în nici o circumstanță, ceea ce-i onorează.

ECOURI... ECOURI... ECOURI...

● Exclamații în tribune, la Bacău, la apariția Crișului. Jucătorul care purta tricoul cu nr. 8 nu era altul decît Ion Ionescu, fotbalistul despre care s-a scris atît de mult în ultimii ani. După cîteva minute de joc, însă, avea să se nască o întrebare : cum se face că antrenorul... Ion Ionescu a trimis în teren un jucător lent, lipsit evident de pregătire ? Din ambiție ? Din dorința de a oferi cronicarilor și publicului elemente de senzațional ?

Gluma a durat pînă la pauză. După aceea, antrenorul Ion Ionescu a avut tăria să-l înlocuiască pe jucătorul cu același nume, cu un echipier mai puțin celebru, desigur, dar la punct cu pregătirea.

● Lovitură liberă, la poarta lui Dinamo Bacău. Arbitrul, Aurel Bentu, verifică dacă „zidul" a fost făcut la distanța regulamentară de 9 metri. Primul său pas măsoară, poate, 1 metru, al doilea, doar 90 de centimetri. Al treilea, 80. Al patrulea și mai puțin. Iar ultimul pas, a fost doar simbolic. Ca atare, „zidul" s-a aflat la cel mult 7 metri de locul de unde trebuia să se execute lovitura liberă.

O asemenea măsurătoare, folosită de TOȚI arbitrii, pe lîngă că eludează regulamentul, diminuează și puținele șanse care există ca loviturile libere să fie fructificate.

● Minutul 3, în meciul Dinamo Bacău—Crișul. Aripa stîngă a băcăuanilor, Băluță, este faultat de către Sărac. Arbitrul sancționează infracțiunea. Ridicîndu-se de la pămînt, Băluță, vrea să-l lovească pe cel care îl faultase. Ne-am amintit, în clipa aceea, de imaginea de la C.M. : fotbaliștii englezi, proiectați la pămînt, și care se ridicau fără să schițeze un gest de protest și cu atît mai puțin de răzbunare. Măcar acest lucru ar fi trebuit să-l învețe jucătorii noștri, urmărind la televizor unele partide din Mexic.

Dar, să ne întoarcem la Băluță. Zece minute mai tîrziu, el îl ataca neregulamentar pe portarul Katona. Care n-a încercat să riposteze. Poate că jucătorul băcăuan va reflecta la toate acestea...

● *Antrenorul Marin Bărbulescu ne ruga ca în cronică să ținem seama de faptul că din formația sa au lipsit cîțiva titulari (Dan, Dinu). De acord. Dar nu tinerii folosiți cu acest prilej — Niță, Bujor sau M. Stelian — au jucat cel mai slab. Dimpotrivă, ceilalți. Titularii !*

● *Se vede treaba că echipele nu vor cu nici un chip să ofere spectatorilor și... telespectatorilor condiții mai bune de a viziona partidele lor. Duminică, de pildă, tricouri în dungi și de o parte și de alta. Și tot pe verticală. Singura deosebire, unele roș-albastre, altele albvișiniu. Dar cum la noi televiziunea nu transmite imagini decît în alb-negru vă închipuiți ce încurcătură iese.*

● *Apropo de încurcături. În formațiile anunțate la masa presei (și la stația de amplificare) au apărut negru pe alb, rezerve la Ravid : Apostol, nr. 13, Bujor, nr. 15. Dar aceștia au inversat tricourile. De aici confuzia făcută de crainic, care a anunțat greșit schimbările și autorul golului rapidist. În plus, trebuie să fii ghicitor să depistezi numerele de pe tricourile feroviarilor. De ce ? Tricouri cu dungi albe și numere... albe.*

● *Tătaru a avut unele momente în care a evoluat ca un jucător cu mare personalitate. Cineva spunea că meciurile de la Guadalajara i-au sporit încrederea în forțele proprii. Dar să așteptăm și alte confirmări.*

● *Steaua a pierdut meciul de tineret cu 1—2. Credem, însă, că amărăciunea antrenorului N. Tătaru a fost de scurtă durată. Ciugarin, promovat de curînd în prima formație, a făcut o partidă bună confirmînd calitățile sale. Acesta este de fapt marele cîștig al unei echipe de tineret. Să promoveze jucători. Și nu să alerge după rezultate imediate. Iată de ce N. Tătaru nu trebuie să fie supărat.*

● *Clubul F. C. Argeș, mulțumește pe această cale brigăzii de arbitri care a condus meciul Farul — F.C. Argeș, pentru modul în care s-a achitat de misiunea avută. Să reamintim scorul meciului : 3—1 pentru Farul. Frumos ecou !*

● **Ozon nu se joacă cu disciplina. Simbătă la ora 13, Georgescu era titular în prima echipă pentru jocul de la Tg. Mureș. La ora 13 și cinci, același Georgescu fusese mutat disciplinar în echipa de tineret-rezerve. Motivul ? Un răspuns insolent adresat antrenorului...**

...În aceeași formație, de tineret-rezerve, au apărut Achim și Tonca, alți jucători certați cu disciplina.

Cu tinerii M. Popescu, Dobrescu și Marinescu, titularizați în prima echipă, minerii au cîștigat cu 3—0. Fără comentarii !...

● **Mureșenii au renunțat la serviciile lui Nagy, Siko și Dodu. Primii vor activa în cadrul unei echipe din regiune, iar Dodu va pleca la Mediaș sau Petroșani.**

● **Tiberiu Bone, după meciul pierdut : — Am jucat foarte slab... Fără Caniaro și Trăznea, n-am om de gol.**

Ștefan Dobay, fostul internațional, prezent la meci : — Mai am un an și împlinesc 60. Dar, zău, că și la vîrsta asta trag mai bine la poartă decît toți tinerii aceștia de 20—21 de ani !...

● Înaintea partidei Universitatea Craiova—Dinamo București, un grup de tinere fete, îmbrăcate în port național oltenesc, a oferit „mundialilor" din echipa dinamovistă frumoase buchete de flori.

Un gest delicat, aplaudat și apreciat de toată lumea.

● Discuție cu Oblemenco, seara, cînd jucătorii craioveni își consumau, triști, înfrîngerea :

— Ai jucat bine azi, Nelule.

— Ce folos, dacă a pierdut echipa...

Același coechipier exemplar acest Oblemenco

● Both, mult discutata rezervă a dinamoviștilor bucureșteni, a făcut la Craiova un meci deosebit, revitalizînd — printr-un mare consum de energie și un serviciu impecabil, care a „alertat" vîrfurile echipei bucureștene — jocul echipei sale. Dacă ar fi să dăm o ordine a autorilor victoriei de la Craiova, am scrie : 1) **Both,** 2) **Deleanu,** 3) **Dinu,** 4) **Dumitrache.**

O SCRISOARE DE LA U.E.F.A.

La Federația română de fotbal a sosit zilele trecute o scrisoare de la U.E.F.A., semnată de secretarul general Hans Bangerter, prin care arbitrul Gh. Limona este felicitat pentru aportul adus la buna desfășurare a celui de al 13-lea turneu U.E.F.A. În scrisoare, se scrie, printre altele :

„...Mă folosesc de acest prilej pentru a vă exprima în numele Comisiei juniorilor și al Comisiei arbitrilor U.E.F.A. cele mai vii mulțumiri și felicitările noastre călduroase pentru munca excelentă pe care ați prestat-o în timpul meciurilor turneului sus-menționat"...

O frumoasă apreciere de peste hotare despre Gh. Limona, care și în țară, de altfel, ne-a obișnuit cu arbitraje de bună calitate.

„UN CAMPIONAT ȘI... JUMĂTATE"

De loc rău, regulamentul de transferări oferă unor jucători posibilitatea ca în decursul unui campionat să promoveze, cu drept de joc imediat. Cu condiția ca echipa de unde pleacă să-i ofere celui în cauză dezlegarea

Și iată, avem două cazuri Este vorba de Bujor, care duminică a îmbrăcat tricoul Rapidului (și coincidență fericită, a marcat golul egalizator) după ce numai cu o săptămînă înainte încerca cu colegii de la Sportul studențesc să evite retrogradarea. Al doilea este Sorin Bretan. Clujean de origină, el a activat sub culorile formației Politehnica Galați. Primind dezlegarea, el s-a reîntors pe meleagurile natale și duminică a jucat în echipa ceferiștilor din Cluj,

JUVENTIȘTII AU DAT O NOUĂ... PRODUCȚIE DE CADRE

O dată cu jocurile de divizia A, și-au reluat întrecerea și formațiile din campionatul de rezerve-tineret. Celor mai mulți dintre confrați, și îndeosebi spectatorilor, le place să elimine primul cuvînt din titulatura cu care federația a botezat această competiție : REZERVE-TINERET. Cei mai mulți le spun acestor aproape 200 de fotbaliști juventiști. E o greșeală ? De loc. Mai bine spus, e o năzuință.

Și faptele ne arată că treburile merg parcă mai binișor în această privință, a promovării tineretului. Etapa de duminică a coincis, parcă, cu un exod al juventiștilor spre primele formații. Au apărut Octavian Niță, Bujor sau Apostol la Rapid, Spiridon la Petrolul, Mihăilă la „U" Cluj, Cojocaru la Steagul roșu. În echipa din Valea Jiului, lîngă Marinescu, M. Popescu, Dobrescu, alt nume nou, necunoscut — portarul Florea. La Tg. Mureș, acum cînd nimic nu mai e de pierdut, joacă Ispir, Soloși, Fazekaș, Stan. Au fost titularizați în dorința ca jocurile care au mai rămas de disputat în divizia A să rodeze o garnitură de viitor. În sfîrșit, forțați de împrejurare, e adevărat, cei din Tg. Mureș au în vedere acum perspectiva.

Desigur, dintre noii veniți, nu toți au corespuns. Unii au jucat mai bine, alții mai slăbuț. Tracul debutului, primii pași în rîndul celor mari sînt uneori șovăielnici, timizi. E și o chestie de îndrăzneală, am spune-o, de caracter. Antrenorii au, însă, datoria de a persevera, de a-i încuraja pe cei ce nu și-au putut stăpîni emoția, care le-a tăiat elanul tinerești lor și nu le-a permis etalarea cunoștințelor tehnice. Și încă un lucru : înfrîngerea echipei (cazul Petrolului, Steagului roșu) să nu fie dată pe seama celor mai tineri. Ar fi o mare greșeală. După aceea, ar trebui timp în plus pentru refacerea traumatismului moral. Ne amintim că așa s-a întîmplat cu Gornea. La meciul de debut, el a călcat cu stîngul, iar unii s-au și grăbit să-l eticheteze... fără perspectivă. Că ulterior ideea nefondată a fost infirmată, ne-am convins. Dar a trebuit timp.

Rezultatele etapei de duminică din cadrul campionatului formațiilor de rezerve-tineret au purtat, desigur, amprenta mișcărilor „de trupe" amintite. Dar „U" Cluj (2—1 cu C.F.R.), Dinamo Bacău și Crișul (0—0 în meciul lor direct) au arătat că, în continuare, sînt printre cele mai bune team-uri. La Brașov și Ploiești, primele garnituri ale gazdelor au fost învinse. Juventiștii au dobîndit victoria. O consolare ? Da. Dar, poate și speranțe.

Privind jocurile acestei etape am remarcat un lucru, nu fără îngrijorare : scorurile strînse din cele 8 partide : 1—2, 1—0 1—1, 1—1, 0—0, 1—2, 1—0, 2—1 ! De aici, se vede treaba că se cam merge la cîștigarea celor două puncte (acasă) și la realizarea egalului (în deplasare). De ce ? De retrogradare nu poate fi vorba. Ar fi o greșeală să se ignore jocul deschis, ofensiv, motiv pentru care clasamentul se alcătuiește după un regulament aparte, menit să-i stimuleze pe cei ce înscriu mai multe goluri.

Dar să vedem ce va mai fi...

Constantin ALEXE

CLASAMENTUL

1. Din. Bacău	23	16	2	5	59-23	79½
2. „U" Cluj	26	15	2	9	40-29	67
3. Crișul	23	16	1	6	36-30	67
4. Din. Buc.	23	12	2	9	44-21	60
5. Petrolul	23	11	5	7	28-27	52
6. Steagul r.	23	9	7	7	30-27	49
7. Farul	23	9	6	8	32-34	49
8. Steaua	23	9	5	9	32-33	48
9. U.T.A.	23	7	7	9	32-28	44
10. „U" Craiova	23	8	7	8	24-23	43
11. Rapid	24	9	3	12	21-28	40½
12 A.S. Armata	24	6	6	12	30-41	39
13. Jiul	24	7	5	12	24-39	38
14. Poli. Iași	23	7	4	12	23-36	36½
15. C.F.R.	23	4	7	12	24-45	31
16. F.C. Argeș	23	5	5	13	19-34	29½

ARBITRII MECIURILOR ETAPEI A XXIV-a A DIVIZIEI A

C.F.R. — F. C. Argeș : P. Badea, ajutat la linie de G. Pop și M. Roman (toți din Brașov) ;

STEAUA — STEAGUL ROȘU : M. Rotaru (Iași), ajutat la linie de A. Macovei și C. Buburuz (ambii din Bacău) ;

A. S. ARMATA — DINAMO BACĂU : O. Anderco (Satu Mare), ajutat la linie de C. Silaghi (Baia Mare) și G. Fărcaș (Satu Mare) ;

DINAMO BUCUREȘTI — FARUL : G. Bîrsan, ajutat la linie de G. Ștefănescu și V. Liga (toți din Galați) ;

POLITEHNICA IAȘI — PETROLUL : V. Pădureanu, ajutat la linie de D. Ghețu și C. Niculescu (toți din București) ;

CRIȘUL — „U" CLUJ : G. Popovici, ajutat la linie de R. Stîncan și G. Motorga (toți din București) ;

JIUL — RAPID : S. Bîrăescu (Timișoara), ajutat la linie de I. Boroș (Timișoara), și S. Drăgulici (Tr. Severin) ;

U.T.A. — UNIV. CRAIOVA : N. Rainea (Bîrlad), ajutat la linie de M. Niță (București) și I. Drăghici (București).

MÎINE, ÎN CAPITALĂ

Partidele din etapa a XXIV-a a campionatului diviziei A, programate miercuri în Capitală, se vor disputa după următorul program :

● **Stadionul Dinamo,** ora 18 : Dinamo București-Farul.

TURNEUL FINAL AL CAMPIONATULUI REPUBLICAN AL JUNIORILOR ȘI ȘCOLARILOR

Săptămîna aceasta începe turneul final al campionatului republican al juniorilor și școlarilor. În prima etapă a turneului, care va avea loc joi 2 iulie, sînt programate următoarele meciuri :

● **Pitești,** ora 16,30 : Șc. sportivă Sibiu—Rapid și Steaua București — Steagul roșu Brașov ;

● **Buzău,** ora 16,30 : Progresul Brăila — Centrul 23 August București și Metalul București — Dinamo Bacău ;

● **Tr. Severin,** ora 17,30 : C.F.R. Timișoara — Univ. Craiova ;

● **Oradea,** ora 17,30 : U.T.A. — Olimpia Satu Mare sau Minerul Baia Mare.

În cazul cînd după 80 de minute scorul este egal, victoria va reveni echipei care a avut în timpul jocului cele mai multe lovituri de colț. Dacă egalitatea se menține, cîștigătoarea va fi desemnată prin tragere la sorți.

SELECȚIE PENTRU COPII LA „STEAUA" ȘI „PROGRESUL"

Cluburile „Progresul" și „Steaua" organizează o selecție pentru micii fotbaliști din Capitală după următorul program : la baza din str. dr. Staicovici (copiii născuți între anii 1954—60) în perioada 23 VI.—11VII, zilnic între orele 8—13 ; la clubul „Steaua", pe terenul Ghencea (copiii născuți între anii 1955—1961) în perioada 1—15 iulie, zilnic între orele 8—12 și 16—20.

Toți copiii trebuie să se prezinte cu pantofi de tenis și chiloți.

În deschidere se vor întîlni echipele de tineret-rezerve.

● **Stadionul 23 August,** ora 18 : Steaua — Steagul roșu. În deschidere : echipele de tineret-rezerve Steaua — Steagul roșu.

Toate meciurile programate mîine în campionatul diviziei A vor începe la ora 18.

DAN COE INDISPONIBIL PÎNĂ LA SFÎRȘITUL CAMPIONATULUI

Cu puțin timp înainte de începerea meciului Steaua — Rapid l-am întîlnit la vestiarul feroviarilor pe Dan Coe. Partea dreaptă a feței sale era acoperită de însemnul fatal al unui leucoplast, care nu putea însă ascunde pe deplin ravagiile lăsate de o lovitură primită de la Codrea în meciul cu „U" Cluj.

Am aflat, astfel, că fundașul rapidist a suferit cu acest prilej o fractură orbito-sinuzală dreaptă, ceea ce a necesitat o intervenție chirurgicală, efectuată cu succes joi, de prof. dr. Valerian Popescu. Pronosticurile medicilor în ceea ce privește recuperarea acestui fotbalist nu sînt deloc optimiste. El își va putea relua antrenamentele abia peste 2—3 săptămîni și este aproape sigur că nu va mai reintra pînă la sfîrșitul campionatului.

MECIURI OMOLOGATE CU 3-0

Comisia centrală de competiții și disciplină a Federației române de fotbal a analizat cauzele nedisputării unor partide din campionatul diviziei C și a hotărît ca următoarele meciuri să fie omologate cu rezultatul de 3—0 în favoarea primelor echipe :

- C.I.L. Sighetul Marmației — Metalul Salonta ;
- Unirea Cîmpulung — Progresul Balș ;
- Arieșul Cîmpia Turzii — Minerul Baia de Arieș ;
- Minobrad Vatra Dornei — Constructorul P. Neamț ;
- Metalul Plopeni — Locomotiva Adjud ;
- Gloria Bistrița — Constructorul Baia Mare.

DE LA I.E.A.B.S.

Biletele pentru meciul de fotbal Steaua — Steagul roșu Brașov din cadrul campionatului național Div. A care va avea loc mîine, miercuri 1 iulie, ora 18 pe stadionul „23 August" s-au pus în vînzare la casa patinoarului „23 August" și la agenția Loto-Pronosport din Piața Unirii, str. Halelor nr. 5.

În ziua meciului biletele se vor vinde la casele obișnuite.

LOTO — PRONOSPORT

CONCURS EXCEPȚIONAL PRONOEXPRES 5 IULIE 1970

Ne aflăm în plină vînzare a biletelor pentru concursul excepțional Pronoexpres din 5 iulie a.c. la care se atribuie în număr nelimitat : autoturisme Fiat 1800 și Dacia 1300, excursii la Paris — Valea Loirei și Croaziera pe Dunăre : Belgrad — Budapesta — Bratislava, premii în numerar de valoare variabilă și premii fixe în bani.

Simbătă 4 iulie a.c. este ultima zi pentru procurarea biletelor.

PREMIILE CONCURSULUI PRONOEXPRES Nr. 26 DIN 24 IUNIE

EXTRAGEREA I : Categ. a II-a : 5 premii + 10% a 14.899 lei ; a III-a : 7,20 a 5.173 lei ; a IV-a : 18,40 a 2.024 lei ; a V-a : 67,70 a 550 lei ; a VI-a : 2.224,10 a 50 lei.

EXTRAGEREA A II-a : Categ. A : 1 variantă a 46.811 lei ; C : 5,30 a 17.665 lei ; D : 17,20 a 500 lei ; E : 283,20 a 100 lei ; F : 4.357 a 20 lei.

Premiul de categoria A a revenit participantei MINESCU IOANA din București.

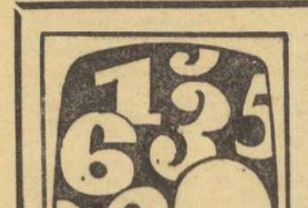

● În cele 23 de etape (plus cele trei meciuri ale „U" Cluj) din campionatul diviziei naționale A s-au marcat 492 de goluri. În etapa a XXIII-a s-au înscris 17 goluri.

● Ploaie de stele în etapa disputată duminică : 3 arbitri (C. Petrea, P. Sotir și C. Bărbulescu) au primit cîte 5 stele, iar ceilalți 5 (Gh. Limona, A. Bentu, I. Ritter, M. Bădulescu și L. Rus) cîte 4 stele.

● Oblemenco, ca și în meciul din tur, a deschis scorul și astfel Univ. Craiova a condus la pauză cu 1—0. La finalul meciului, craiovenii au părăsit terenul învinși cu același scor : 2—1.

● Cea mai mare diferență de goluri s-a înregistrat la Tg. Mureș : 3—0 în favoarea Jiului. Ca scoruri identice au fost consemnate de cîte două ori 2—1 și 1—0.

● Pe baza notelor acordate în această etapă, clasamentul „Constanța echipelor", după 23 de etape se prezintă astfel : 1. RAPID 1 810 p (LUPESCU 183), 2. Jiul 1 801 (Stan 163), 3. Universitatea Craiova 1 783 (Oblemenco 166), 4. Petrolul 1 782 (Mocanu 170), 5. Dinamo București 1 781 (Dinu 154), 6. F.C. Argeș 1 776 (Niculescu 180), 7. U.T.A. 1 769 (Domide 173), 8 Farul 1 756 (Ștefănescu 167), 9. Steaua 1 755 (Sătmăreanu 172), 10. Dinamo Bacău 1 747 (Ghiță și Nedelcu 170), 11. „U" Cluj 1 686 (Pexa 152), 12. C.F.R. Cluj 1 683 (Soos 169), 13. Politehnica Iași 1 677 (Constantinescu 164), 14. Steagul roșu 1 664 (Adamache 161), 15. Crișul 1 641 (Popovici 154), 16. A.S.A. 1 599 (Canlaro 153).

● Situația în „Trofeul Petschowschi" după 23 de etape se prezintă în felul următor : 1—2. Petrosani și Oradea 8,91, 3. Pitești 8,36, 4. Ploiești 8,33, 5. Arad 8,27, 6. Constanța 8,23, 7. București 7,94, 8. Cluj 7,82, 9. Brașov 7,75, 10. Iași 7,63, 11. Craiova 7,50, 12. Tg. Mureș 6,90, 13. Bacău 6,50.

CIFRE • CIFRE • CIFRE • CIFRE • CIFRE

● Etapa a XXIII-a a fost cîștigată net de oaspeți, care au terminat învingători în 4 meciuri. Gazdele au cîștigat 1 joc, alte 2 partide s-au încheiat cu rezultate de egalitate.

● Golgeterii ultimei etape : Ion Constantin (Jiul) — 3 goluri, Constantinescu (Farul) și O. Dembrovschi (U.T.A.) — cîte 2 goluri.

● În clasamentul golgeterilor campionatului diviziei naționale A pe primul loc se află Tătaru (Steaua) cu 15 goluri, fiind urmat de Neagu (Rapid) cu 14 goluri, Dumitrache — 1 din 11 m (Dinamo București) și Oblemenco — 2 din 11 m (Universitatea Craiova) cu cîte 13, D. Ene (Dinamo Bacău) cu 12, Voinea — 3 din 11 m (Steaua) și Dobrin — 3 din 11 m (F. C. Argeș) — cu cîte 11, Sasu — 1 din 11 m (Farul) — 10, Gyorfi (Steagul roșu), E. Dembrovschi — 1 din 11 m (Dinamo Bacău), Nuțu (F.C. Argeș), O. Dembrovschi (U.T.A.) și Adam — 2 din 11 m („U" Cluj) cu cîte 9.

● Din cele 17 goluri marcate duminică, 10 au fost realizate de oaspeți.

● Duminică, și-au făcut debutul în divizia A : Bujor, Niță și Apostol (Rapid), Cojocaru (Steagul roșu), Stan (A.S. Armata), Mihăilă („U" Cluj), Spiridon (Petrolul).

ÎN ATENȚIA TINERETULUI SPORTIV

COOPERATIVA „TRICOTEXTIL"

Unitatea 7 Sport din șos. Ștefan cel Mare nr. 29, sector 2, bloc 31, telefon 11 27 16,

EXECUTA CU LIVRARE PROMPTĂ ECHIPAMENT SPORTIV PENTRU TOATE DISCIPLINELE

cu materialele cooperativei sau cu materialele solicitanților.

Printre altele, se confecționează treninguri, hanorace, bluze de vînt, fișuri, pulovere și cămăși din fire helanca etc.

sportul în lume

Trimisul nostru special la C.E. de haltere, ION OCHSENFELD, transmite:

EUROPENELE AU FOST NET DOMINATE DE SPORTIVII SOVIETICI

● O inedită festivitate de închidere a competiției ● Au fost realizate rezultate superioare celor de la ultimele J.O. și C.M.

SZOMBATHELY, 29 *(prin telefon)*. Cel de al 29-lea campionat european de haltere s-a încheiat, duminică noaptea, printr-o festivitate puțin obișnuită. Dacă cineva nu știa că este vorba de o festivitate sportivă, ar fi putut crede că în castelul Jurisisch, situat la 19 km de Szombathely, se turnează un film cu subiect istoric într-o atmosferă medievală. Delegațiile celor 21 de țări, însumînd aproape 200 de persoane, au fost întîmpinate de paji, cavaleri, oșteni călare, toți în costume de epocă. Apoi, cei 9 campioni europeni au primit „Ordinul de cavaleri ai castelului", după care conducătorilor de delegații li s-a oferit cîte o cheie a castelului, devenind astfel cetățeni de onoare ai orașului. Festivitatea s-a încheiat prin toasturi care au subliniat reușita organizatorică și tehnică a campionatelor.

★

Așa cum era de așteptat, europenele din acest an au fost net dominate de sportivii sovietici. Aceștia au alcătuit echipa cea mai omogenă, cea mai valoroasă, cucerind 5 titluri de campioni ai continentului și locul I în clasamentul pe națiuni. Excelent pregătiți s-au dovedit a fi și sportivii maghiari, posesori ai două titluri europene. Ungaria a prezentat sportivi noi, care au produs adevărate surprize (Horvath și Hanzlik). Cît privește echipa României, prezentă cu 5 sportivi, ea putea realiza un loc în primii șase. Dar despre cauzele care au determinat slaba comportare a halterofililor noștri, vom reveni cu altă ocazie.

★

Clasamentul pe națiuni (21 de țări participante): 1. U.R.S.S. 51 p, 2. Ungaria 39 p, 3. Polonia 33 p, 4. Bulgaria 21 p, 5. Finlanda 16 p, 6. R.D. Germană 10 p, 7. Suedia 7 p, 8. Cehoslovacia 6 p, 9. *România* 4 p, 10. Norvegia 2 p, 11. R.F. a Germaniei 2 p, 12. Franța 2 p, 13. Italia 1 p, 14. Belgia 1 p; *clasamentul pe medalii* (aur, argint, bronz): 1. U.R.S.S. 17—7—5; 2. Polonia 5—7—10; 3. Ungaria 6—7—5; 4. Finlanda 4—4—4; 5. Bulgaria 2—3—4; 6. R.D. Germană 1—3—4; 7. Suedia 0—3—1; 8. Cehoslovacia 1—0—1; 9. R.F. a Germaniei 0—0—2; 10. Italia 0—1—0; 11. Franța 0—1—0.

★

Din punct de vedere tehnic, la aceste campionate europene au fost înregistrate rezultate superioare celor de la Jocurile Olimpice din Mexic și de la campionatele mondiale de la Varșovia. În total au fost corectate 9 recorduri mondiale și 11 europene.

★

Ziariștii prezenți la Szombathely au stabilit și ei cîteva clasamente: cei mai buni performeri ai campionatelor: Alekseev și Talts; cel mai bun exemplu de fair-play: W. Baszanowsky.

TAIMANOV LIDER ÎNAINTEA ULTIMEI RUNDE

Cu o rundă înainte de terminarea turneului de șah de la Skoplje în fruntea clasamentului se menține Mark Taimanov, cu 10,5 puncte, urmat de Vasiukov — 10 puncte, Florin Gheorghiu — 9,5 puncte, Marovici — 8,5 puncte, Matulovici, Gligorici, Matanovici, Forintos, Balașov — toți cu cîte 7,5 puncte.

Șahistul român Florin Gheorghiu, care a jucat bine în acest important turneu (participă 9 mari maeștri), nu mai poate pierde practic locul trei, o remiză în ultima rundă oferindu-i șansa de a-și confirma norma de mare maestru internațional. Florin Gheorghiu a cîștigat partida întreruptă cu Matulovici, iar în runda a 14-a a remizat cu Matanovici. Alte rezultate din runda a 14-a: Matulovici — Vasiukov 0—1; Janosevici — Brown 1—0; Reshewski — Marovici remiză; Barczay — Nicevski 0—1; Taimanov — Sofrevski remiză; Gligorici — Forintos remiză.

JOHN CARLOS ȘI WILLIE DAVENPORT NU VOR FACE DEPLASAREA ÎN EUROPA

Campionatele de atletism ale S.U.A. desfășurate, la sfîrșitul săptămînii trecute, în orașul Bakersfield din California au servit conducătorilor A.A.U. (American Athletic Union) drept selecție a echipei ce va face deplasarea zilele acestea în Europa. În luna iulie sportivii americani vor întîlni selecționatele Franței (8 și 9 iulie), R. F. a Germaniei (15 și 16 iulie) și U.R.S.S. (23 și 24 iulie).

Formația atleților americani va avea următoarea alcătuire: *100 m* și *4X100 m*: Crocket, Vaughn, Greene și Hart; *200 m*: Vaughn și W. Turner; *400 m* și *4X400 m*: J. Smith, L. Evans, Collett, C. Mills; *800 m*: Swenson, Winzenried; *1500 m*: Michael și Liquori; *5000 m* și *10 000 m*: Shorter, Riley și Bacheler; *110 m.g.*: T. Hill și Walker; *400 m.g.*: R. Mann și R. Whitney; *3000 m obstacole*: Reilly și Price; *înălțime*: R. Brown și Shephard; *lungime*: Moore și Tate; *prăjină*: Seagren și Heglar; *triplusalt*: Tiff și D. Smith; *greutate*: R. Matson și S. Wilhelm; *disc*: J. Sylvester și Drescher; *ciocan*: Frenn și Gage; *suliță*: Skinner și Collins.

O sumară parcurgere a rîndurilor de mai sus ne permite sublinierea unor absențe de marcă din rîndurile selecționatei americane care, fără îndoială, vor diminua simțitor potențialul echipei. Nu au fost selecționați, printre alții, *John Carlos* și hurdlerul *Willie Davenport*, neînvinși în acest an pînă la Bakersfield. Primul a ratat finala de 100 y datorită unei ușoare întinderi de ligament, iar al doilea nu a ocupat decît locul trei în proba de 120 y garduri.

GUY DRUT — 13,6 LA 110 m GARDURI

Guy Drut (dreapta) și François Tracanelli, doi dintre cei mai talentați sportivi ai noii generații atletice din Franța.

Aproape 30.000 din cei 90 000 de locuitori ai orașului Oulu, aflat în apropiere de Cercul polar, au asistat la întîlnirea atletică dintre primele reprezentative ale Finlandei și Franței. Victoria a revenit sportivilor francezi cu scorul de 215—194.

Iată cîteva dintre cele mai bune rezultate: Kinnunen (Finlanda) 83,80 m la suliță; Fenouil (Franța) 21,2 la 200 m; Villain (Franța) 8:31,6 la 3 000 m obstacole; Alarotu (Finlanda) 5,10 m la prăjină; Wadoux (Franța) 13:46,6 la 5 000 m; Firca (Franța) 15,73 m la triplusalt; Ari Salin (Finlanda) 50,9 la 400 m g; Sibon (Franța) 1:49,6 la 800 m.

★

Tot la sfîrșitul săptămînii trecute, o altă selecționată atletică franceză a întrecut, la Paris, reprezentativa Spaniei cu 211—198. Cele mai bune performanțe: Guy Drut 13,6 la 100 m garduri — nou record francez; Bourne (Franța) 21,3 la 200 m; Sanchez (Spania) 8:55,4 la 3 000 m obstacole: Haro (Spania) 13:55,4 la 5 000 m.

Atleții polonezi învingători la Varșovia

VARȘOVIA, 29 **(prin telex, de la redacția ziarului Przeglad Sportowny).** Întrecerile triunghiularului altetic s-au încheiat cu victorii categorice ale selecționatelor poloneze. Iată rezultatele finale pe echipe: MASCULIN: Polonia — Ungaria 125—67; Polonia — Cehoslovacia 130,5—90,5; Cehoslovacia — Ungaria 111—111; FEMININ: Polonia — Ungaria 83—63; Polonia — Cehoslovacia 89—57; Ungaria — Cehoslovacia 87—59.

Cele mai bune performanțe din a doua zi de concurs: Balogh (U) 23,6 la 200 m (f); Velekay (U) 2:03,3 și Wierzbowska (P) 2:03,7 la 800 m (f); 4x400 m: Polonia 3:33,6 (f); Serafin (P) 50,6 la 400 mg; J. Plachy (C) 1:47,3 la 800 m; Polonia 3:05,9 la 4x 400 m; Szordykowski (P) 3:40,4 la 1500 m; Cehoslovacia 39,6 la 4x100 m; Tegla (U) 62,02 m la disc; Kelemen (U) 2,19 m la înălțime; Komar (P) 19,31 m la greutate; Nowak (P) 13,7 la 100 mg (f); Boghazy (U) 55,52 m la disc (f).

FOTBAL — MERIDIANE

Într-un meci internațional feminin, echipa F. C. Karlovy Vary a surclasat cu scorul de 8—0 (3—0) formația daneză „Carmen".

■

„Cupa Spaniei" a fost cîștigată de formația Real Madrid. În finală, disputată la Barcelona, fotbaliștii de la Real Madrid au învins cu scorul de 3—1 (1—1) echipa Valencia.

■

Turneul internațional de la Rijeka, rezervat echipelor de tineret, s-a încheiat cu victoria echipei Burevestnik Moscova, care, în finală, a dispus cu scorul de 2—0 (1—0) de Dynamo Zagreb.

■

La Ostrava, într-un meci contînd pentru „Cupa Rappan", echipa locală Banik a întrecut cu scorul de 2—0 (2—0) formația Wattens.

NUMEROASE VICTIME ÎN AUTOMOBILISMUL PROFESIONIST

PARIS, 29 (Agerpres). — Cursele profesioniste de automobilism pe circuit au făcut numeroase victime în ultima lună. Trei cunoscuți piloți și-au pierdut viața în interval foarte scurt: neozeelandezul Bruce McLaren, englezul Pierce Courage și francezul Jean Luc Salomon. Ultimul s-a accidenat mortal în timpul concursului de formula 3, disputat pe circuitul de la Rouen les Essarts. Alți doi piloți, Bob Wolek și Denis Ryan au fost răniți în aceeași competiție.

SEMIFINALISTELE PROBEI DE SIMPLU DE LA WIMBLEDON

Întrecerile turneului internațional „open" de la Wimbledon au continuat ieri după-amiază cu desfășurarea sferturilor de finală ale probei de simplu femei. Rezultate tehnice:

Billie Jean King (S.U.A.) — Karen Krantzke (S.U.A.) 3—6, 6—3, 6—2; Françoise Durr (Franța) — Cecilia Martinez (S.U.A.) 6—0, 6—4; Margaret Court (Australia) — Helga Niessen (R.F. a Germaniei) 6—8, 6—0, 6—0; Rosemary Casals (S.U.A.) — Winnie Shaw (Anglia) 6—2, 6—0.

Alte rezultate: Cox, Stilwell (Anglia) — Smith, Lutz (S.U.A.) 9—11, 6—3, 6—4, 16—14 la dublu bărbați; Filiol, Carter (Chile—S.U.A.) — Koudelka, Wilshire (Cehoslovacia—Anglia) 6—3, 6—4 la dublu mixt.

PENTATLONIȘTII DIN S.U.A. ÎNVINGĂTORI LA BRUGG

Pentatlonistul american Chuck Richards și echipa S.U.A. au cîștigat concursul internațional de pentatlon modern desfășurat la Brugg, în Elveția. Clasament individual: 1. Richards (S.U.A.) 5015 p, Wohlgemuth (R.F.G.) 4877 p, Cotton (S.U.A.) 4693 p, Ulrich (Elveția) 4628 p, Drum (S.U.A.) 4585 p; echipe: S.U.A. 14 350 p, R. F. a Germaniei 13 849, Elveția 13 486 p.

ÎN DISCUȚIE Nr. 1

...Trei sprinteri aleargă, de patru ori pe lună, sute de metri în 10,2 secunde. Un altul face 10,2 pe aceeași distanță numai o dată la două luni, sau la trei, dar la o jumătate de an reușește un 10,1, iar o dată la un an scoate și 10,0! Spre deosebire de primii, constanți în obținerea performanței lor cele mai bune, celălalt atlet — care nu obține performanța lor cu aceeași regularitate, ci mai rar — reușește, din cînd în cînd, rezultate mult superioare.

Acesta din urmă este, bineînțeles, marele performer.

Am plecat de la această analogie, a cărei demonstrație mai plastică, cu un relief mai evident, se impune lesne gîndirii, pentru a încerca să lămurim cazul care se face despre un așa-zis „caz Năstase", care — după umila noastră părere — ...lipsește cu desăvîrșire, „cazul" în cauză fiind, de fapt, desenul, sau structura, sau (cum vreți să-i ziceți) substanța unei personalități sportive de excepție.

De tipul celei sugerate la începutul acestor rînduri, al performerului de 10 secunde pe sută.

De fapt, încredințîndu-i „dosarul nr. 1", poziția 1, de prim favorit la prestigiosul turneu de la Roland Garros, organizatorii au avut în vedere tocmai acel... 10 secunde, învederînd perspectiva (și aici întîlnim prima trăsătură a lui Ilie Năstase) că, în anumite zile, Ilie poate „bate tot" — cum zic francezii, poate să învingă pe oricine (sau aproape pe oricine) — cum zicem noi.

Suportul acestui credit, pe care organizatorii parizieni nu l-au acordat din simpatie, ci în virtutea unor probe grăitoare — victorii ale lui Năstase asupra lui Roche, Gimeno, Pilici, Santana, Orantes, Cox, Smith, El Shafei, Ashe, Barthes, Gulyas, Metrevelli, Taylor etc. părea destul de temeinic. Dar...

Dar, intervine reversul medaliei sau, dacă vreți, a doua trăsătură a personalității sportivului nr. 1 al României pe anul 1969.

Sînt zile — și acest lucru l-au aflat organizatorii turneului de la Roland Garros la meciul lui Năstase cu Richey — cînd Ilie poate fi învins net (în cazul în speță de un tenisman de valoare) și zile în care un Spear, de exemplu (a cărui cotă valorică nu produce o impresie deosebită în Europa) îl învinge și mai net — și acest lucru l-am aflat noi, după surprinzătoarea și de loc plăcuta eliminare a echipei României din „Cupa Davis".

Știm, cunoaștem, condițiile subiective și obiective care au facilitat victoria lui Spear în meciul cu campionul nostru, enervat, cu randament implicit mai scăzut, dar, în aceleași condiții, Țiriac l-a întrecut clar pe Spear.

Ziua fastă sau nefastă, ziua în care Năstase este irezistibil și cea în care poate fi învins de un tenisman de a doua valoare, iată adevăruri cu care, deocamdată, trebuie să ne obișnuim pentru că — la ora actuală — acesta este Năstase: azi irezistibil, mîine învins de cine știe cine...

Marius POPESCU

LA PISTOIA, DECATLONIȘTII ROMÂNI CONDUC DUPĂ PRIMA ZI

PISTOIA, 29 (prin telefon). — În patrulaterul de decatlon și pentatlon (România, Italia, Franța, Finlanda) ce se desfășoară în orașul italian Pistoia conduce, după prima zi, la decatlon, italianul Avidi cu 3 813 p, urmat de reprezentantul nostru Vasile Mureșan cu 3 809 p. Pe locurile 4 și 5 sînt clasați Curt Socol cu 3 735 p și respectiv, Valentin Jurcă cu 3 720 p. Andrei Sepci (locul 7) are acumulate 3 616 p. Pe echipe conduce reprezentativa României cu 50 p, urmată de Finlanda 36 p, Italia 31 p și Franța 19 p.

La pentatlon, Cornelia Popescu este pe locul 1 cu 2 940 p (1,80 m la săritura în înălțime). Locurile 7 și 8 sînt ocupate de atletele noastre Elena Vintilă (2 572 p) și Viorica Viscopoleanu (2 560 p). Pe echipe conduc atletele franceze cu 30 p, urmate de românce 25 p, italience 15 p și finlandeze 8 p.

Dată fiind ora tîrzie de terminare a concursului, nu putem prezenta rezultatele finale

Gh. ZIMBREȘTEANU
antrenor federal

CUBRICI CU TRICOUL GALBEN ÎN TURUL IUGOSLAVIEI

BELGRAD 29 (Agerpres). — Cea de-a doua etapă a Turului ciclist al Iugoslaviei, disputată contracronometru individual, la Bor, pe o distanță de 42 km, a fost cîștigată de iugoslavul Cubrici, înregistrat cu timpul de 1h 00:35. Dintre cicliștii români, cel mai bine s-a comportat Constantin Grigore, clasat pe locul 6 cu 1h 02:21. Tricoul galben a fost preluat de Rados Cubrici.

CICLIȘTII ROMÂNI ÎNVINȘI LA TBILISI

TBILISI 29 (Agerpres). — **Pe velodromul din Tbilisi a avut loc întîlnirea prietenească dintre echipele de pistarzi ale României și R. S. S. Gruzine. Gazdele au cîștigat toate probele disputate cu excepția celei de semifond (120 ture), care a revenit sportivului român Mircea Virgil.**

MIRJANA SEGRT — 1:07,6 LA 100 m DELFIN

Cu prilejul unui concurs internațional de natație disputat în Berlinul Occidental înotătoarea iugoslavă Mirjana Segrt și-a adjudecat victoria în două probe: 100 m liber în 1:02,2 și 100 m fluture în 1:07,6. În proba masculină de 100 m fluture, victoria a revenit vest-germanului Herbert Franke cronometrat în 59,7. Alte rezultate: 100 m liber masculin: Kremer (R. F. a Germaniei) 56,4; 400 m liber masculin: Rosenkranz (R.F.G.) 4:22,1; 100 m bras feminin: Erika Ruegg (Elveția) 1:20,8.

TELEX

Președintele Comitetului Olimpic al R.F. a Germaniei, Willy Daume, care este și președinte al Comitetului de organizare a Jocurilor Olimpice de vară de la München - 1972, a anunțat că flacăra olimpică va trece și pe teritoriul R.D. Germane.

■

Turneul internațional feminin de floretă de la Varșovia a fost cîștigat de scrimera poloneză Kamilla Skladanowska care a totalizat 5 victorii. Pe locul doi s-a clasat campioana mondială Elena Novikova-Belova (U.R.S.S.) urmată de Kristina Urbanska, Galina Balon (ambele Polonia) și Tatiana Samușenko (U.R.S.S.).

■

Marele premiu de galop al orașului Paris, disputat pe hipodromul Longchamps, a revenit, anul acesta, armăsarului „Roll of Honour", încălecat de celebrul jocheu Lester Piggott. Premiul învingătorului a fost de 800 000 de franci.

■

Echipele de polo (seniori și juniori) ale Belgiei și Olandei s-au întîlnit într-o dublă partidă amicală în orașul Brasschaat. Meciul primelor reprezentative s-a încheiat cu rezultatul de 3—3 (0-0, 2-1, 1-1, 0-1), iar în cel al juniorilor, olandezii au cîștigat cu 13—2.

■

La Paris, într-un meci amical de polo (juniori): Franța — Belgia 4—2.

■

În piscina G. Vallerey din Paris a avut loc „Gala internaționalilor". Iată cîteva rezultate înregistrate: Sylvie Canet 1:09,6 la 100 m spate; Claude Mandonaud 2:18,8 și Elisabeth Berglung 2:19,7 la 200 m liber; J. P. Berjeau 1:03,1 la 100 m spate; Josette Arene 1:21,8 la 100 m bras.

Lotul de lupte al României

(Urmare din pag. 1)

fi greu, ca la orice mare bătălie, dar... zarurile au fost aruncate. Fiind selecționat în lot trebuie să răsplătesc așteptările". **Simion Popescu** (cat. 68 kg): „La europene m-a urmărit un ghinion fantastic. Nici nu vreau să-mi amintesc (n.a. a fost eliminat prematur, în urma unor rezultate de egalitate). Sper să am parte de un sorț mai bun și după aceea o să auziți dv.". **Nicolae Neguț** (cat. 90 kg): „Nu-mi iese din cap, nici acum, cum am ratat medalia de aur la Ciudad de Mexico. Mai erau numai două minute și aș fi fost campion olimpic. În Canada, însă, cred că n-o să mai greșesc". **Nicolae Martinescu** (cat. 100 kg): „Unii spun că sînt cam «terminat» pentru marile confruntări. Eu tac și accept, că nici n-am încotro, pînă într-o zi. Și ziua asta mi se pare că a venit. La Edmonton". Cei de la libere sînt mai puțini — doar trei sportivi. **Petre Coman** (cat. 62 kg): „Am fost pe podiumuri, ce-i drept, dar numai la «europene». De data asta vreau să văd cum o fi și pe cel mondial..." **Ludovic Ambrus** (cat. 74 kg): „Debutez la o astfel de competiție și nu pot spune decît că vreau să lupt cît mă vor ține puterile". **Vasile Iorga** (cat. 82 kg): „Și eu sînt debutant, așa că nu știu ce să vă spun. Poate la întoarcere o să aveți nevoie de amănunte...".

Le-am dorit tuturor mult succes și drum bun!

MECIURILE DE BOX CU S.U.A.

(Urmare din pag. 1)

ferit un k.d. în disputa cu ghanezul Joe Darkey. Stelistul ne-a declarat recent că „n-a primit o lovitură de o asemenea duritate, de cînd practică boxul". Năstac resimte și acum efectul k.d.-ului. Dacă adăugăm la toate aceste necazuri, faptul că unii dintre boxeri (Victor Silberman, Nicolae Gîju, de pildă) nu dovedesc prea multă tragere de inimă la antrenamente, atunci avem o imagine destul de edificatoare a situației în care se găsește lotul reprezentativ în preajma meciului de la 4 iulie.

Să fim totuși liniștiți? Firește că Ion Popa, antrenor cu o bogată experiență, este primul care dorește victoria. Se pare că el n-a fost ajutat la timp de comisia medicală a F. R. Box, din moment ce starea sănătății multor pugiliști nu e optimă. Singur, medicul lotului, dr. P. Radovici, nu poate face față unor situații de genul acesta. Pe de altă parte, ni se pare că timpul afectat antrenamentului (o oră și jumătate dimineața, 40 de minute după-amiaza) este insuficient. Nu trebuie uitat că succesele românești la campionatele europene de la București s-au datorat unui mare volum de muncă, seriozității depline a sportivilor și antrenorilor. Tricolorii noștri n-au strălucit în meciurile cu selecționata Ghanei tocmai datorită pregătirii fizice deficitare. Evidențiind volumul și intensitatea

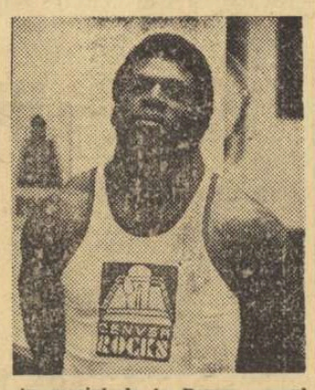

În meciul de la Roma, greul Ron Lyle s-a dovedit unul dintre cei mai puternici boxeri din reprezentativa S.U.A. care va evolua la 4 iulie la București.

antrenamentelor efectuate de pugiliștii ghanezi în cele cîteva zile petrecute în țara noastră, am vrut să aflăm și părerea antrenorului Popa. Iat-o: *„Boxerii din Ghana sînt adaptați la eforturile mari. Ei fac meciuri de cîte 4 reprize, ceea ce noi nu putem. Mi-e frică să-i pun pe boxeri la o muncă mai intensă tocmai acum, în preajma meciului cu S.U.A. Nu vreau să risc nimic de dragul unui experiment. M-a impresionat la ghanezi seriozitatea și marea concentrare de care sînt capabili".* De data aceasta, sincer vorbind, răspunsul antrenorului Popa nu ne-a satisfăcut. A cere boxerilor să muncească mai mult la antrenamente nu poate fi socotit un experiment. Să sperăm, totuși, că băieții noștri vor lupta cu ardoare în „meciul anului".

KARPOV PE PRIMUL LOC LA CARACAS

În runda a 7-a a turneului internațional de șah de la Caracas (Venezuela), maestrul român Victor Ciocîltea a remizat cu iugoslavul Bruno Parma. Karpov (U.R.S.S.) l-a învins pe O'Kelly (Belgia), Stein (U.R.S.S.) pe Barcza (Ungaria) și Benkö (S.U.A.) pe Villaroel (Venezuela). În clasament, pe primul loc a trecut Karpov cu 6 puncte.

Corespondență din Berlin

REZULTATE DE VALOARE ALE ÎNOTĂTORILOR DIN R.D. GERMANĂ

BERLIN, 29 (prin telex, de la redacția ziarului „Deutsches Sport Echo"). Cel de al 18-lea concurs internațional de înot organizat de Comitetul Olimpic din R.D. Germană s-a încheiat cu o serie de rezultate valoroase. Întrecerile au fost dominate de sportivii țării gazdă, învingători în majoritatea probelor. Iată cîteva rezultate tehnice:

MASCULIN — 100 m liber: **Matthes 54.6,... 5. Slavic 56,0**; 1 500 m liber: **Freudenberg 17:18,0, Mann 17:18.2**; 100 m bras: **Henninger 1:09,5, Katzur 1:09,6,... 7. Hempel 1:13,0**; 200 m bras: **Katzur 2:31,7, Kriechbaum (Austria) 2:32,1, — record... 9. Hempel 2:38,4**; 100 m delfin: **Widowson ((Anglia) 60.2, Poser 60,3,.... 14. Miclăuș 64,5**; 200 m delfin: **Poser 2:10,3, Widowson 2:14,4**; 400 m mixt: **Sperling 4:55,8**;

FEMININ — 100 m liber: **Martina Grunnert 62,1**; 200 m liber: **Elke Sehmisch 2:14,7,... 23. Cristina Balaban 2:29.3**; 800 m liber: **Andrea Eife 9:43,2, Sehmisch 9:44,0**; 100 m bras: **Brigitte Schuchardt 1:18,7, Hannelore Putz 1:18,9**; 200 m bras; **B. Schuchardt 2:47,5 — record, Renate Vogel 2:48,4, H. Putz 2:48,5**; 100 m spate: **Brigitte Hoffmeister 1:10,2... 18. Cr. Balaban 1:14,3**; 200 m spate: **B. Hoffmeister 2:39,1,... 18. C. Balaban 2:44,7**; 100 m delfin: **Helga Lindner 1:07,4,... 5. Agneta Șterner 1:10,9,... 8. Georgeta Cerbeanu 1:12.0**; 200 m delfin: **H. Lindner 2:24,3,... 15. A. Șterner 2:38,3**; 400 m mixt: **Brigitte Schuchardt 5:23,3.**

Toți participanții la acest concurs se reîntîlnesc marți într-o reuniune de înot organizată la Leipzig.

Jurgen HOLZ

Tiparul: I. P. „Informația", str. Brezoianu nr. 23—25, București

40368